



# WALIKOTA TANGERANG

PROVINSI BANTEN

KEPUTUSAN WALI KOTA TANGERANG

NOMOR : 800/Kep. 271-Kominfo/2023

TENTANG

ARSITEKTUR SISTEM PEMERINTAHAN BERBASIS ELEKTRONIK

DENGAN RAHMAT TUHAN YANG MAHA ESA

WALI KOTA TANGERANG,

- Menimbang :
- a. bahwa dalam rangka mencapai birokrasi dan pelayanan publik yang berkinerja tinggi, maka diperlukan pengelolaan dan pemanfaatan teknologi informasi dan komunikasi yang handal untuk mewujudkan akselerasi penerapan sistem pemerintahan berbasis elektronik;
  - b. bahwa sistem pemerintahan berbasis elektronik akan menjamin efisiensi, efektivitas, dan akurasi pengambilan keputusan dalam menjalankan birokrasi pemerintahan;
  - c. bahwa berdasarkan pertimbangan sebagaimana dimaksud dalam huruf a dan huruf b, perlu menetapkan Keputusan Wali Kota Tangerang tentang Arsitektur Sistem Pemerintahan Berbasis Elektronik.
- Mengingat :
1. Undang - Undang Nomor 2 Tahun 1993 tentang Pembentukan Kotamadya Daerah Tingkat II Tangerang (Lembaran Negara Republik Indonesia Tahun 1993 Nomor 18, Tambahan Lembaran Negara Republik Indonesia Nomor 3518);

2. Undang-Undang Nomor 23 Tahun 2014 tentang Pemerintahan Daerah (Lembaran Negara Republik Indonesia Tahun 2014 Nomor 244, Tambahan Lembaran Negara Republik Indonesia Nomor 5587), sebagaimana telah diubah beberapa kali terakhir dengan Undang Undang Nomor 9 Tahun 2015 tentang Perubahan Kedua Atas Undang-Undang Nomor 23 Tahun 2014 tentang Pemerintahan Daerah (Lembaran Negara Republik Indonesia Tahun 2015 Nomor 58, Tambahan Lembaran Negara Republik Indonesia Nomor 5679);
3. Peraturan Presiden Nomor 95 Tahun 2018 tentang Sistem Pemerintahan Berbasis Elektronik (Lembaran Negara Republik Indonesia Tahun 2018 Nomor 182);
4. Peraturan Presiden Nomor 132 Tahun 2022 tentang Sistem Pemerintahan Berbasis Elektronik Nasional (Lembaran Negara Republik Indonesia Tahun 2022 Nomor 233);
5. Peraturan Menteri Pendayagunaan Aparatur Negara dan Reformasi Birokasi Nomor 59 Tahun 2020 tentang Pemantauan dan Evaluasi Sistem Pemerintahan Berbasis Elektronik (Berita Negara Republik Indonesia Tahun 2020 Nomor 994);
6. Peraturan Daerah Nomor 8 Tahun 2016 tentang Pembentukan dan Susunan Perangkat Daerah (Lembaran Daerah Tahun 2016 Nomor 8, sebagaimana telah diubah beberapa kali terakhir dengan Peraturan Daerah Nomor 7 Tahun 2020 tentang Perubahan Kedua atas Peraturan Daerah Nomor 8 Tahun 2016 tentang Pembentukan dan Susunan Perangkat Daerah (Lembaran Daerah Tahun 2020 Nomor 7);
7. Peraturan Wali Kota Nomor 26 Tahun 2019 tentang Sistem Pemerintahan Berbasis Elektronik Dalam Penyelenggaraan Pemerintahan Daerah;

8. Peraturan Wali Kota Nomor 141 Tahun 2021 tentang Kedudukan, Susunan Organisasi, Tugas dan Fungsi Serta Tata Kerja Dinas Komunikasi dan Informatika (Berita Daerah Tahun 2021 Nomor 141) sebagaimana telah diubah dengan Peraturan Wali Kota Nomor 128 Tahun 2022 tentang Perubahan Atas Peraturan Wali Kota Nomor 141 Tahun 2021 tentang Kedudukan, Susunan Organisasi, Tugas dan Fungsi Serta Tata Kerja Dinas Komunikasi dan Informatika (Berita Daerah Tahun 2022 Nomor 128).

MEMUTUSKAN :

Menetapkan:

- KESATU : Arsitektur Sistem Pemerintahan Berbasis Elektronik merupakan kerangka dasar yang mendeskripsikan integrasi proses bisnis, data dan informasi, infrastruktur Sistem Pemerintahan Berbasis Elektronik, aplikasi Sistem Pemerintahan Berbasis Elektronik, dan keamanan Sistem Pemerintahan Berbasis Elektronik untuk menghasilkan layanan Sistem Pemerintahan Berbasis Elektronik yang terintegrasi.
- KEDUA : Arsitektur Sistem Pemerintahan Berbasis Elektronik meliputi :
1. Domain Arsitektur Proses Bisnis;
  2. Domain Arsitektur Data dan Informasi;
  3. Domain Arsitektur Layanan;
  4. Domain Arsitektur Aplikasi;
  5. Domain Arsitektur Infrastruktur ; dan
  6. Domain Arsitektur Keamanan.
- KETIGA : Arsitektur Sistem Pemerintahan Berbasis Elektronik digunakan sebagai panduan dalam pelaksanaan integrasi Proses Bisnis, Data dan Informasi, Infrastruktur Sistem Pemerintahan Berbasis Elektronik, Aplikasi Sistem Pemerintahan Berbasis Elektronik, dan Keamanan Sistem Pemerintahan Berbasis Elektronik untuk menghasilkan Layanan Sistem Pemerintahan Berbasis Elektronik yang terintegrasi.

- KEEMPAT : Arsitektur Sistem Pemerintahan Berbasis Elektronik tercantum dalam Lampiran yang merupakan bagian tidak terpisahkan dari Keputusan Wali Kota ini.
- KELIMA : Keputusan Wali Kota ini mulai berlaku sejak tanggal ditetapkan.

Ditetapkan di Tangerang  
pada tanggal 28 Februari 2023

WALI KOTA TANGERANG,



LAMPIRAN I

KEPUTUSAN WALI KOTA TANGERANG

NOMOR : 800/Kep. 271-Kominfo/2023

TENTANG : ARSITEKTUR SISTEM

PEMERINTAHAN BERBASIS ELEKTRONIK

PEMERINTAH KOTA TANGERANG

# ARSITEKTUR SPBE



KOTA TANGERANG  
BUKU I PERENCANAAN ARSITEKTUR

## DAFTAR ISI

|  |            |
|--|------------|
| Daftar Isi.....  | i          |
| Daftar Tabel .....                                       | ii         |
| Daftar Gambar.....                                       | iii        |
| <b>BAB I PENDAHULUAN.....</b>                            | <b>1</b>   |
| I.1. Latar Belakang.....                                 | 1          |
| I.2. Dasar Hukum .....                                   | 2          |
| I.3. Hubungan antara Dokumen .....                       | 2          |
| I.4. Visi dan Misi SPBE .....                            | 3          |
| I.5. Kerangka Kerja Arsitektur SPBE Kota Tangerang ..... | 5          |
| <b>BAB II ARSITEKTUR PROSES BISNIS.....</b>              | <b>9</b>   |
| II.1. Arsitektur Proses Bisnis Saat Ini.....             | 9          |
| II.2. Arsitektur Proses Bisnis Yang Diinginkan .....     | 31         |
| II.3. Gap Analisis dan Rencana Tindakan .....            | 32         |
| <b>BAB III ARSITEKTUR LAYANAN .....</b>                  | <b>35</b>  |
| III.1. Arsitektur Layanan Saat Ini.....                  | 35         |
| III.2. Arsitektur Layanan Yang Diinginkan.....           | 38         |
| III.3. Gap Analisis dan Rencana Tindakan .....           | 39         |
| <b>BAB IV ARSITEKTUR APLIKASI.....</b>                   | <b>41</b>  |
| IV.1. Arsitektur Aplikasi Saat Ini.....                  | 43         |
| IV.2. Arsitektur Aplikasi Yang Diinginkan.....           | 54         |
| IV.3. Gap Analisis dan Rencana Tindakan .....            | 62         |
| <b>BAB V ARSITEKTUR DATA DAN INFORMASI .....</b>         | <b>79</b>  |
| V.1. Arsitektur Data dan Informasi Saat Ini.....         | 80         |
| V.2. Arsitektur Data dan Informasi Yang Diinginkan ..... | 82         |
| V.3. Gap Analisis dan Rencana Tindakan .....             | 92         |
| <b>BAB VI ARSITEKTUR INFRASTRUKTUR.....</b>              | <b>94</b>  |
| VI.1. Arsitektur Infrastruktur Saat Ini.....             | 94         |
| VI.2. Arsitektur Infrastruktur Yang Diinginkan.....      | 101        |
| VI.3. Gap Analisis dan Rencana Tindakan .....            | 103        |
| <b>BAB VII ARSITEKTUR KEAMANAN.....</b>                  | <b>109</b> |
| VII.1. Arsitektur Keamanan Saat Ini.....                 | 110        |
| VII.2. Arsitektur Keamanan Yang Diinginkan .....         | 112        |
| VII.3. Gap Analisis dan Rencana Tindakan .....           | 112        |
| <b>BAB VIII PENUTUP.....</b>                             | <b>116</b> |

## DAFTAR TABEL

|   |     |
|---|-----|
| Tabel II-1 Arsitektur proses bisnis saat ini dan yang diinginkan..... | 32  |
| Tabel II-2 Rencana tindakan arsitektur proses bisnis.....             | 33  |
| Tabel III-1 Arsitektur layanan saat ini dan yang diinginkan.....      | 39  |
| Tabel III-2 Rencana tindakan arsitektur layanan.....                  | 40  |
| Tabel IV-1 Arsitektur Aplikasi saat ini dan yang diinginkan.....      | 63  |
| Tabel IV-2 Rencana Tindakan Arsitektur Aplikasi.....                  | 64  |
| Tabel IV-3 Hasil Asistensi OPD Kota Tangerang.....                    | 66  |
| Tabel V-1 Arsitektur Data saat ini dan yang diinginkan.....           | 92  |
| Tabel V-2 Rencana Tindakan Arsitektur Data.....                       | 93  |
| Tabel VI-1 Arsitektur Infrastruktur saat ini dan yang diinginkan..... | 103 |
| Tabel VI-2 Rencana Tindakan Arsitektur Infrastruktur.....             | 105 |
| Tabel VII-1 Arsitektur Keamanan saat ini dan yang diinginkan.....     | 113 |
| Tabel VII-2 Rencana Tindakan Arsitektur Keamanan.....                 | 114 |

## DAFTAR GAMBAR

|  |    |
|--|----|
| Gambar I-1 Gambar keterkaitan dokumen Arsitektur SPBE.....                                       | 3  |
| Gambar I-2 Gambar Kerangka Kerja Arsitektur SPBE Kota Tangerang.....                             | 5  |
| Gambar I-3 Gambar Komponen Penyusun Arsitektur SPBE.....   | 6  |
| Gambar I-4 Gambar Proses Penyusunan Arsitektur SPBE.....   | 7  |
| Gambar I-5 Gambar Kerangka Relasi Strategi dan Peta Jalan Arsitektur SPBE Kota<br>Tangerang..... | 8  |
| Gambar II-1 Struktur Referensi Arsitektur Proses Bisnis.....                                     | 9  |
| Gambar II-2. Peta Proses Kota Tangerang 2021 .....   | 11 |
| Gambar II-3 Peta Sub Proses KT-01.....   | 12 |
| Gambar II-4 Peta Sub Proses KT-02.....   | 13 |
| Gambar II-5 Peta Sub Proses KT-03.....   | 14 |
| Gambar II-6 Peta Sub Proses KT-04.....   | 15 |
| Gambar II-7 Peta Sub Proses KT-05.....   | 16 |
| Gambar II-8 Peta Sub Proses KT-06.....   | 17 |
| Gambar II-9 Peta Sub Proses KT-07.....   | 18 |
| Gambar II-10 Peta Sub Proses KT-08.....  | 19 |
| Gambar II-11 Peta Sub Proses KT-09.....  | 20 |
| Gambar II-12 Peta Sub Proses KT-10.....  | 21 |
| Gambar II-13 Peta Sub Proses KT-11.....  | 22 |
| Gambar II-14 Peta Sub Proses KT-12.....  | 23 |
| Gambar II-15 Peta Sub Proses KT-13.....  | 24 |
| Gambar II-16 Peta Sub Proses KT-14.....  | 25 |
| Gambar II-17 Peta Sub Proses KT-15.....  | 26 |
| Gambar II-18 Peta Sub Proses KT-16.....  | 27 |
| Gambar II-19 Peta Sub Proses KT-17.....  | 28 |
| Gambar II-20 Peta Sub Proses KT-18.....  | 29 |
| Gambar II-21 Peta Sub Proses KT-19.....  | 30 |
| Gambar III-1 Struktur Referensi Arsitektur Layanan SPBE .....                                    | 35 |
| Gambar III-2 Domain Arsitektur Layanan Kota Tangerang .....                                      | 38 |
| Gambar IV-1 Struktur Referensi Arsitektur Aplikasi SPBE .....                                    | 43 |
| Gambar IV-2 Pemetaan Aplikasi pada Proses Bisnis .....   | 44 |
| Gambar IV-3 Pemetaan Aplikasi pada Proses Bisnis Lanjutan 1 .....                                | 45 |



|  |     |
|--|-----|
| Gambar IV-4 Pemetaan Aplikasi pada Proses Bisnis Lanjutan 2 .....                      | 46  |
| Gambar IV-5 Pemetaan Aplikasi pada Proses Bisnis Lanjutan 3 .....                      | 47  |
| Gambar IV-6 Pemetaan Aplikasi pada Proses Bisnis Lanjutan 4 .....                      | 48  |
| Gambar IV-7 Pemetaan Aplikasi pada Proses Bisnis Lanjutan 5 .....                      | 49  |
| Gambar IV-8 Pemetaan Aplikasi Umum.....  | 51  |
| Gambar IV-9 Pemetaan Aplikasi Khusus .....   | 52  |
| Gambar IV-10 Pemetaan aplikasi berdasarkan OPD .....                                   | 53  |
| Gambar IV-11 Pemetaan aplikasi berdasarkan OPD Lanjutan .....                          | 54  |
| Gambar IV-12 Pemetaan Kebutuhan Aplikasi pada Proses Bisnis.....                       | 56  |
| Gambar IV-13 Pemetaan Kebutuhan Aplikasi pada Proses Bisnis Lanjutan 1.....            | 57  |
| Gambar IV-14 Pemetaan Kebutuhan Aplikasi pada Proses Bisnis Lanjutan 2.....            | 58  |
| Gambar IV-15 Pemetaan Kebutuhan Aplikasi pada Proses Bisnis Lanjutan 3.....            | 59  |
| Gambar IV-16 Pemetaan Kebutuhan Aplikasi pada Proses Bisnis Lanjutan 4.....            | 60  |
| Gambar IV-17 Pemetaan Kebutuhan Aplikasi pada Proses Bisnis Lanjutan 5.....            | 61  |
| Gambar IV-18 Pemetaan Kebutuhan Aplikasi pada Proses Bisnis Lanjutan 6.....            | 62  |
| Gambar V-1 Struktur Referensi Arsitektur Data dan Informasi .....                      | 79  |
| Gambar V-2 Domain Arsitektur Data Level 0 .....  | 83  |
| Gambar V-3 Domain Arsitektur Data Level 0 Lanjutan 1 .....                             | 84  |
| Gambar V-4 Domain Arsitektur Data Level 0 Lanjutan 2.....                              | 85  |
| Gambar V-5 Domain Arsitektur Data Level 0 Lanjutan 3.....                              | 86  |
| Gambar V-6 Domain Arsitektur Data Level 0 Lanjutan 4.....                              | 87  |
| Gambar V-7 Domain Arsitektur Data Level 0 Lanjutan 5.....                              | 88  |
| Gambar V-8 Domain Arsitektur Data Level 0 Lanjutan 6.....                              | 89  |
| Gambar V-9 Domain Arsitektur Data Level 0 Lanjutan 7.....                              | 90  |
| Gambar V-10 Domain Arsitektur Data Level 0 Lanjutan 8.....                             | 91  |
| Gambar VI-1 Struktur Referensi Arsitektur Infrastruktur.....                           | 94  |
| Gambar VI-2 Dekomposisi entitas metadata arsitektur SPBE.....                          | 95  |
| Gambar VI-3 Topologi Jaringan .....  | 96  |
| Gambar VI-4 Pemetaan Komponen Umum Infrastruktur TI Kota Tangerang.....                | 97  |
| Gambar VI-5 Pemetaan Komponen Umum Infrastruktur TI Kota Tangerang<br>Lanjutan 1 ..... | 98  |
| Gambar VI-6 Pemetaan Komponen Umum Infrastruktur TI Kota Tangerang<br>Lanjutan 2.....  | 99  |
| Gambar VI-7 Jaringan Kota Tangerang.....   | 102 |
| Gambar VI-8 Sistem Penghubung Layanan .....  | 103 |
| Gambar VII-1 Struktur Referensi Arsitektur Keamanan.....                               | 110 |

# **BAB1**

## **PENDAHULUAN**

### **I.1. Latar Belakang**

Tata kelola pemerintahan saat ini sedang bertransformasi mengikuti perkembangan era menuju digitalisasi. Transformasi digital dalam tata kelola pemerintahan yang memanfaatkan Teknologi Informasi dan Komunikasi (TIK) merupakan alat pendukung dalam penyelenggaraan pemerintahan saat ini.

Transformasi digital dalam sistem pemerintahan yang saat ini diatur melalui Sistem Pemerintahan Berbasis Elektronik (SPBE), merupakan pengungkit dari tata kelola sistem administrasi Pemerintahan secara elektronik yang efisien. Penataan ini merupakan harmoni strategi, urusan Pemerintahan, dan teknologi yang disusun menggunakan Arsitektur SPBE. Sehingga, pada pengembangan aplikasi yang dilakukan oleh Kota Tangerang harus sesuai dengan fungsi yang diemban. Hal ini diharapkan agar aplikasi yang dibangun tidak tumpang tindih dan dapat dimanfaatkan secara bersama. Oleh karena itu, Arsitektur SPBE merupakan landasan untuk memodernisasi layanan pemerintah dan publik, dan sangat meningkatkan pengalaman warga.

Demi mendorong percepatan dan pemerataan tata kelola pemerintahan berbasis TIK yang efektif dan efisien, maka diterbitkan Peraturan Presiden (Perpres) Nomor 95 Tahun 2018 tentang Sistem Pemerintahan Berbasis Elektronik (SPBE) yang di dalamnya memuat pengaturan mengenai penyelenggaraan pemerintahan yang memanfaatkan TIK untuk memberikan layanan kepada pengguna. Berbagai aspek pengaturan dalam peraturan tersebut diharapkan dapat diterapkan secara efektif dan efisien sehingga diharapkan mampu mewujudkan visi SPBE, yaitu “Terwujudnya sistem pemerintahan berbasis elektronik yang terpadu dan menyeluruh untuk mencapai birokrasi dan pelayanan publik yang berkinerja tinggi”.

Secara umum peran arsitektur SPBE dalam transformasi digital yaitu menjadi kerangka dasar yang mendeskripsikan integrasi proses bisnis, data, informasi, infrastruktur, dan aplikasi keamanan untuk memberikan layanan kepada masyarakat. Selain itu, Arsitektur SPBE juga menjadi alat untuk menunjang

pengambilan keputusan dan penyusunan kebijakan oleh pimpinan baik untuk tata kelola maupun manajemen pengelola teknologi informasi dan komunikasi (TIK).

Harapannya Arsitektur SPBE dapat berdampak positif bagi masyarakat serta pemerintah Kota Tangerang, dimana untuk pemerintah memberikan kemudahan operasional, penyederhanaan struktur, penghematan anggaran, mengurangi tumpang tindih fungsi bisnis pemerintahan, kemudian mengurangi duplikasi infrastruktur dan sistem informasi, selanjutnya menerapkan standardisasi TIK, lalu untuk berbagi data dan informasi, memudahkan integrasi layanan SPBE, serta meningkatkan efisiensi biaya SPBE. Sementara, dampak bagi masyarakat adalah memiliki pemerintahan yang kredibel dan terpercaya, peningkatan kualitas hidup, serta layanan yang semakin baik bagi masyarakat Kota Tangerang.

## **I.2. Dasar Hukum**

Dasar hukum pekerjaan “Arsitektur SPBE Kota Tangerang” yang digunakan diantaranya namun tidak terbatas pada:

- a. Undang-Undang Nomor 14 Tahun 2008 tentang Keterbukaan Informasi Publik.
- b. Undang-Undang Nomor 25 Tahun 2009 tentang Pelayanan Publik.
- c. Undang-Undang Nomor 43 Tahun 2009 tentang Kearsipan.
- d. Undang-Undang Nomor 23 Tahun 2014 tentang Pemerintah Daerah.
- e. Peraturan Presiden Nomor 95 Tahun 2018 tentang Sistem Pemerintahan Berbasis Elektronik.
- f. Peraturan Presiden Nomor 39 Tahun 2019 tentang Satu Data Indonesia.
- g. Peraturan Presiden Nomor 132 Tahun 2022 tentang Arsitektur Sistem Pemerintahan Berbasis Elektronik.
- h. PermenPAN RB Nomor 59 Tahun 2020 tentang Pemantauan dan Evaluasi SPBE.
- i. Perwal Kota Tangerang Nomor 26 Tahun 2019 tentang Sistem pemerintahan Berbasis Elektronik (SPBE) dalam Penyelenggaraan Pemerintah Daerah.

## **I.3. Hubungan antara Dokumen**

Rencana Induk SPBE Nasional merupakan pedoman dalam penyusunan Arsitektur SPBE Nasional, Arsitektur SPBE Instansi Pusat, dan Arsitektur SPBE Pemerintah Daerah, serta Peta Rencana SPBE Nasional, Peta Rencana SPBE Instansi Pusat,

dan Peta Rencana SPBE Pemerintah Daerah. Hal ini merupakan amanat dari Perpres 95 Tahun 2018. Oleh karena itu, dokumen Arsitektur SPBE Kota Tangerang dibangun dengan memperhatikan Rencana Induk SPBE Nasional dan Arsitektur SPBE Nasional, seperti terlihat pada Gambar 0-1.

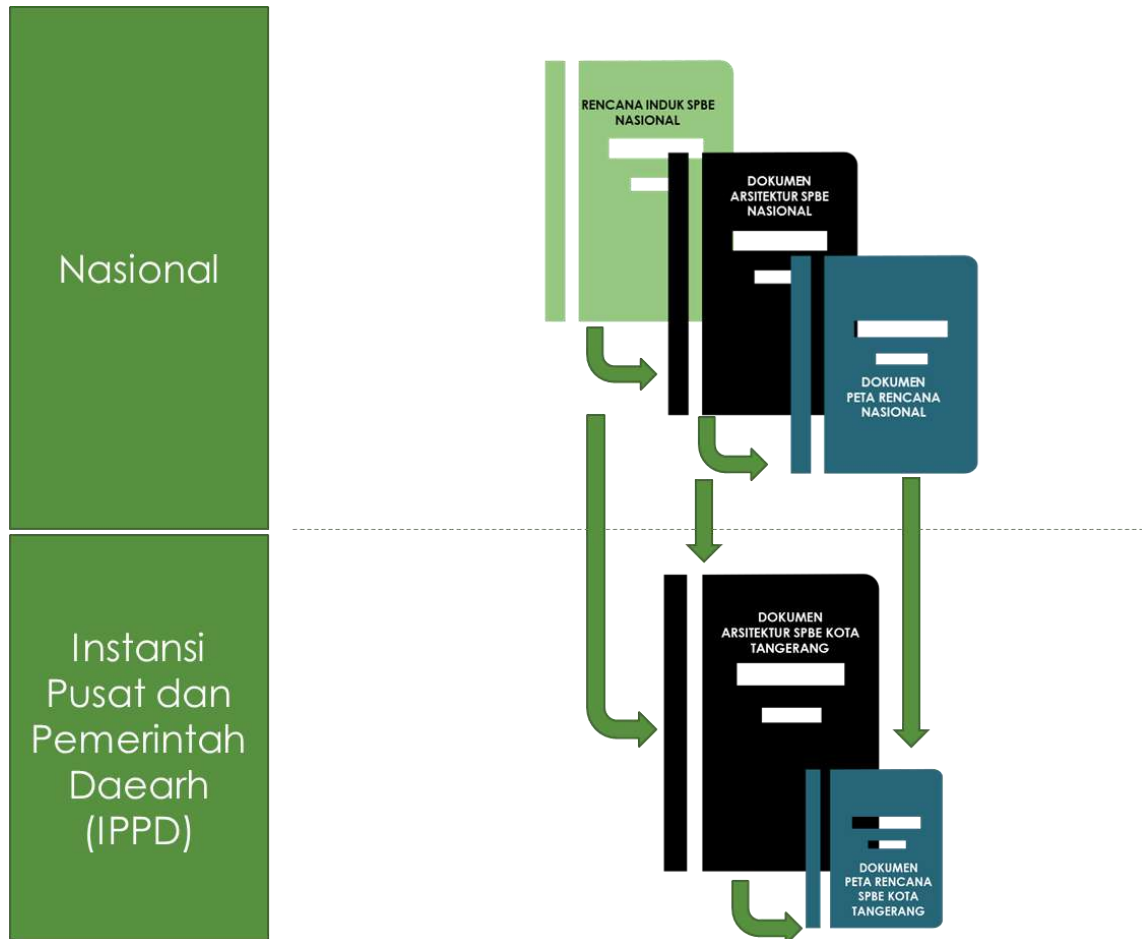

Gambar 0-1 Gambar keterkaitan dokumen Arsitektur SPBE

#### I.4. Visi dan Misi SPBE

Sistem Pemerintahan Berbasis Elektronik merupakan kerangka yang memadukan antara strategi, bisnis, dan teknologi. Sisi strategi digambarkan dengan visi dan misi. Visi dan misi SPBE Kota Tangerang diselaraskan dengan visi dan misi SPBE Nasional, dimana visi SPBE Nasional adalah:

**"Terwujudnya sistem pemerintahan berbasis elektronik yang terpadu dan menyeluruh untuk mencapai birokrasi dan pelayanan publik yang berkinerja tinggi".**

Visi tersebut menjadi acuan dalam mewujudkan pelaksanaan SPBE yang terpadu di Instansi Pusat dan Pemerintah Daerah untuk menghasilkan birokrasi pemerintah yang integratif, dinamis, transparan, dan inovatif, serta peningkatan kualitas pelayanan publik yang terpadu, efektif, responsif, dan adaptif.

Visi SPBE Kota Tangerang merupakan rumusan dari arah yang menjelaskan kondisi yang ingin dicapai, yang menjawab permasalahan pembangunan SPBE jangka menengah daerah. Visi ini sejalan dengan visi dan arah pembangunan daerah dan nasional. Visi SPBE Kota Tangerang yaitu:

**“Terwujudnya Kota Tangerang sebagai pelopor penerapan SPBE untuk mencapai birokrasi dan pelayanan publik yang berkinerja tinggi”.**

Misi SPBE Nasional adalah:

- a. Melakukan penataan dan penguatan organisasi dan tata kelola sistem pemerintahan berbasis elektronik yang terpadu;
- b. Mengembangkan pelayanan publik berbasis elektronik yang terpadu, menyeluruh, dan menjangkau masyarakat luas;
- c. Membangun fondasi teknologi informasi dan komunikasi yang terintegrasi, aman, dan andal; dan
- d. Membangun SDM yang kompeten dan inovatif berbasis teknologi informasi dan komunikasi.

Misi SPBE Kota Tangerang adalah:

- a. Meningkatkan sistem kinerja administrasi dan tata kelola sistem pemerintahan yang optimal melalui dukungan teknologi informasi dan komunikasi;
- b. Meningkatkan pelayanan publik berbasis elektronik yang terpadu, menyeluruh, dan menjangkau masyarakat luas;
- c. Meningkatkan cakupan teknologi informasi dan komunikasi yang terintegrasi, aman, dan andal;
- d. Mengembangkan sumber daya manusia yang handal guna mendukung pelaksanaan tugas dan fungsi OPD;
- e. Mengembangkan dan mengelola database dan informasi daerah yang valid dan terpadu secara horizontal dan vertikal.

## I.5. Kerangka Kerja Arsitektur SPBE Kota Tangerang

Arsitektur SPBE adalah kerangka dasar yang mendeskripsikan integrasi proses bisnis, data dan informasi, aplikasi, infrastruktur SPBE, dan keamanan SPBE untuk menghasilkan layanan pemerintah yang terintegrasi. Kerangka dasar ini dibentuk dalam sebuah kerangka kerja yang digunakan sebagai acuan dalam penyusunan Arsitektur SPBE Nasional yang selanjutnya menjadi acuan bagi penyusunan arsitektur SPBE Instansi Pusat dan Pemerintah Daerah. Kerangka kerja Arsitektur SPBE Kota Tangerang mengacu pada Arsitektur SPBE Nasional, yang terdiri atas Referensi Arsitektur SPBE dan Domain Arsitektur SPBE. Kerangka kerja Arsitektur SPBE Kota Tangerang digambarkan seperti pada Gambar 0-2.

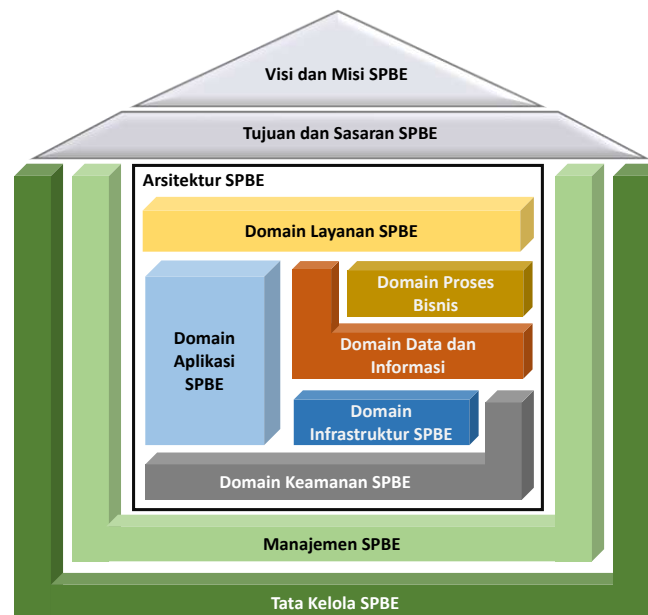

Gambar 0-2 Gambar Kerangka Kerja Arsitektur SPBE Kota Tangerang

Referensi arsitektur terdiri atas 6 (enam) komponen, yaitu:

- a. Referensi arsitektur proses bisnis;
- b. Referensi arsitektur data dan informasi;
- c. Referensi arsitektur layanan SPBE;
- d. Referensi arsitektur Aplikasi SPBE;
- e. Referensi arsitektur infrastruktur SPBE; dan
- f. Referensi arsitektur keamanan SPBE.

Serupa dengan referensi arsitektur, domain arsitektur juga terdiri atas 6 (enam) komponen, yaitu:

- a. Domain arsitektur proses bisnis;
- b. Domain arsitektur data dan informasi;
- c. Domain arsitektur layanan SPBE;
- d. Domain arsitektur Aplikasi SPBE;
- e. Domain arsitektur infrastruktur SPBE; dan
- f. Domain arsitektur keamanan SPBE.

Dalam menyusun arsitektur SPBE diperlukan beberapa komponen penyusun arsitektur SPBE yang diperlukan sebagai model referensi dan penjabaran rinci terkait informasi substansi arsitektur. Komponen lain selain yang digunakan untuk menghubungkan antara referensi dan domain adalah metadata arsitektur.

Ketiga komponen ini saling berkaitan dan memiliki peranan penting dalam penyusunan Arsitektur SPBE karena menggambarkan informasi detail terhadap tata kelola SPBE 1, di mana ketiga komponen tersebut juga harus diselaraskan dalam penyusunan arsitektur SPBE di Instansi Pusat dan Pemerintah Daerah. Dapat dilihat pada Gambar 0-3

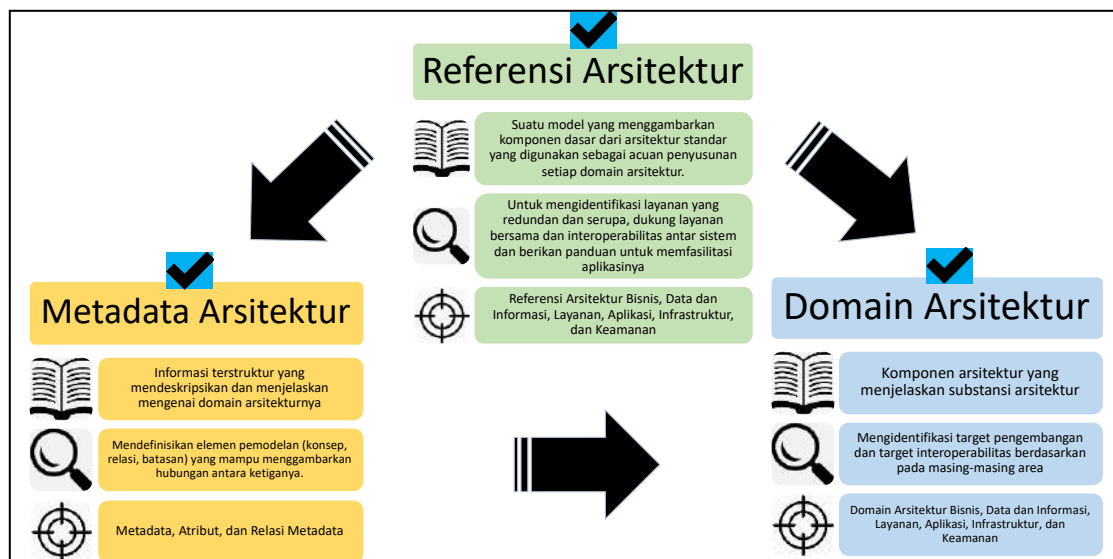

Gambar 0-3 Gambar Komponen Penyusun Arsitektur SPBE

Proses penyusunan Arsitektur SPBE dilakukan dengan 3 langkah besar yang ditunjukkan dalam Gambar Proses Penyusunan Arsitektur SPBE, yakni:

- a. Mendefinisikan visi dan misi dalam penyelenggaraan SPBE, berdasarkan bahan/ referensi/ material seperti Peraturan dan perundang-undangan, kajian/ referensi teknologi TIK, RPJPN, RPJMN, RPJMD, katalog data, aset TIK, monitoring dan evaluasi, serta audit TIK;

- b. Mengidentifikasi penetapan domain arsitektur SPBE yang merupakan substansi arsitektur yang akan dilakukan, yang menjadi usulan terhadap pembentukan referensi arsitektur SPBE
- c. Mengelompokkan domain arsitektur berdasarkan referensi arsitektur terkait, diikuti dengan mengisi kelengkapan atribut metadata Arsitektur SPBE yang diperlukan, sehingga dapat terbentuk metamodel Arsitektur SPBE.

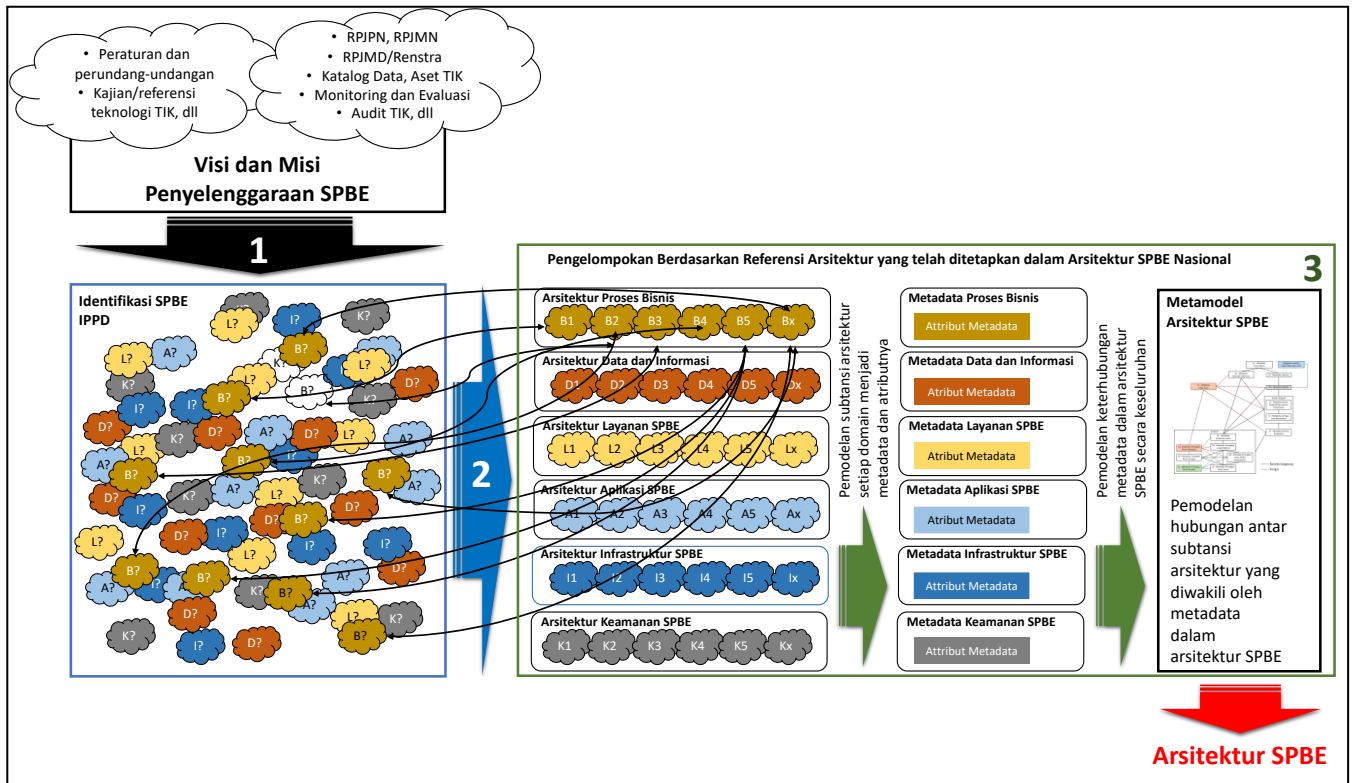

Gambar 0-4 Gambar Proses Penyusunan Arsitektur SPBE

Proses penyusunan tersebut akan menggambarkan Arsitektur SPBE saat ini, yang kemudian dipetakan terhadap kondisi Arsitektur SPBE diinginkan. Hal berikutnya yaitu melakukan analisis terhadap kesenjangan yang terjadi, sehingga dapat dijadikan landasan untuk menetapkan rencana tindakan sebagai rekomendasi daftar kegiatan yang akan dilaksanakan untuk mencapai kondisi Arsitektur yang diinginkan. Model relasi antara Arsitektur saat ini dan Arsitektur yang diinginkan terhadap rencana tindak lanjut tergambar pada Gambar 0-5. Rencana tindakan selanjutnya akan dipetakan kembali ke dalam peta jalan (*road map*), yang akan dibuat terpisah dari dokumen ini.



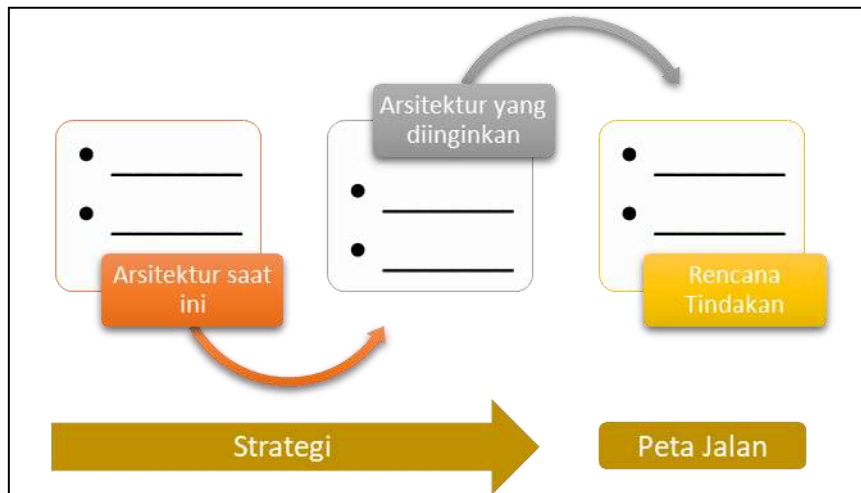

Gambar 0-5 Gambar Kerangka Relasi Strategi dan Peta Jalan Arsitektur SPBE Kota Tangerang

## BAB II ARSITEKTUR PROSES BISNIS

Referensi Arsitektur Proses Bisnis Nasional pada tingkat 1 dan 2 merupakan acuan pada pembentukan Arsitektur SPBE Pemerintah Kota Tangerang. Ilustrasi keterkaitan struktur arsitektur proses bisnis Kota Tangerang pada kerangka kerja Arsitektur SPBE dapat terlihat pada Gambar II-1 Struktur Referensi Arsitektur Proses Bisnis.



*Gambar II-1 Struktur Referensi Arsitektur Proses Bisnis*

Selanjutnya pada bab ini akan membahas bagaimana gambaran arsitektur proses bisnis saat ini serta arsitektur proses bisnis yang diinginkan. Untuk mencapai keadaan yang diinginkan maka akan dibahas pada bagian *gap* analisis dan rencana tindakan.

### II.1. Arsitektur Proses Bisnis Saat Ini

Menurut Peraturan Presiden Nomor 95 Tahun 2018, Proses Bisnis mempunyai pengertian sekumpulan kegiatan yang terstruktur dan saling terkait dalam pelaksanaan tugas dan fungsi instansi pusat dan pemerintah daerah masing-masing. Tujuannya adalah untuk sekumpulan kegiatan yang terstruktur dan saling terkait dalam pelaksanaan tugas dan fungsi instansi pusat dan pemerintah daerah masing-masing. Proses Bisnis yang saling terkait disusun secara terintegrasi untuk mendukung pembangunan atau pengembangan Aplikasi SPBE dan Layanan SPBE yang terintegrasi. Domain Proses dibagi menjadi lima level yaitu level satu dan dua adalah level nasional (pemerintah pusat), dan level tiga, empat, dan lima adalah spesifik yang dimiliki Pemerintah Kota Tangerang. Pada domain Proses Bisnis tentunya mempunyai OPD yang terkait yang menjalankannya, yaitu OPD *Leading Sector* yaitu OPD yang mempunyai tugas

utama dalam menjalankan proses bisnis dan OPD *Responsible* yaitu OPD yang terkait untuk menjalankan Proses Bisnis yang ada.

Proses Bisnis eksisting di Pemerintahan Kota Tangerang dibagi menjadi 2 jenis yaitu Proses Bisnis Utama (KT-01, KT-02, KT-03, KT-04, KT-05, KT-06, KT-07, KT-08, KT-09, KT-10, KT-11, KT-12, KT-13, KT-14, KT-15), dan Proses Bisnis Manajemen (KT-16, KT-17, KT-18, KT-19) seperti terlihat pada Gambar II-2. Peta Proses Kota Tangerang 2021 , dengan rinciannya sebagai berikut:

- a. KT-01 Meningkatnya Kualitas Pendidikan Masyarakat
- b. KT-02 Meningkatnya Derajat Kesehatan Masyarakat
- c. KT-03 Menurunnya Kemiskinan dan Penyandang Masalah Kesejahteraan Sosial (PMKS)
- d. KT-04 Meningkatnya Kesempatan Kerja
- e. KT-05 Meningkatnya Kualitas Penyelenggaraan Pemerintahan Daerah dan Pelayanan Publik
- f. KT-06 Meningkatnya Industri Pariwisata Dan Ekonomi Kreatif
- g. KT-07 Meningkatnya Tata Kelola Data, Komunikasi, Dan Informatika
- h. KT-08 Meningkatnya Tata Kelola Administrasi Umum Dan Penunjang Urusan Pemerintahan Daerah
- i. KT-09 Meningkatnya Pembinaan Ketentraman dan Ketertiban Masyarakat
- j. KT-10 Meningkatnya Kualitas Pelayanan Transportasi Perkotaan
- k. KT-11 Meningkatnya Kualitas Permukiman
- l. KT-12 Meningkatnya Kualitas Drainase Dan Sumber Daya Air
- m. KT-13 Meningkatnya Kualitas Lingkungan Hidup dan Penataan Ruang
- n. KT-14 Meningkatnya Investasi Daerah
- o. KT-15 Meningkatnya Perekonomian Masyarakat
- p. KT-16 Meningkatnya Kualitas Perencanaan Pembangunan
- q. KT-17 Meningkatnya Tata Kelola Keuangan Dan Kekayaan Daerah
- r. KT-18 Meningkatnya Tata Kelola Sumber Daya Aparatur Daerah
- s. KT-19 Meningkatnya Sistem Pengawasan

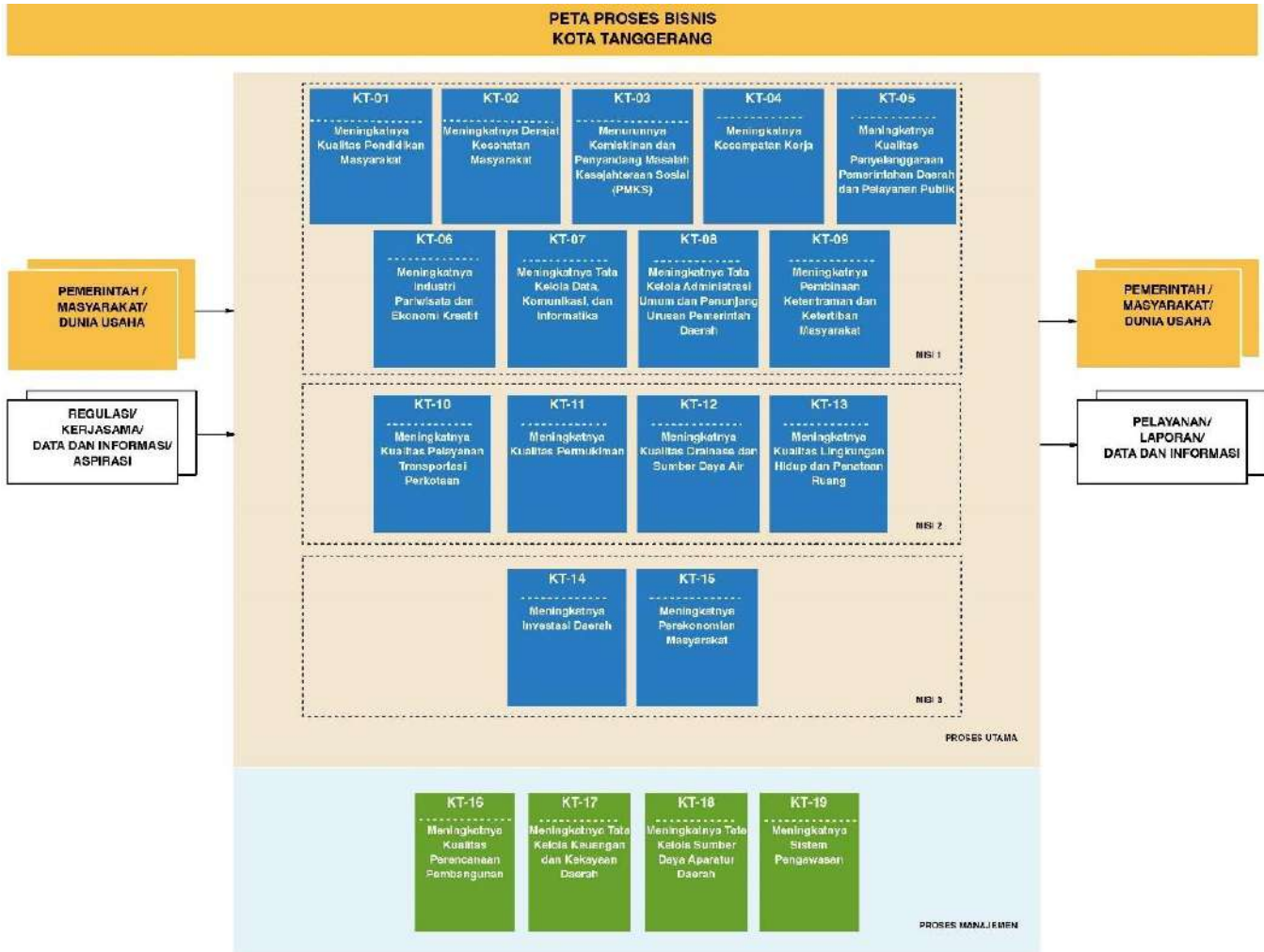

Gambar II-2. Peta Proses Kota Tangerang 2021

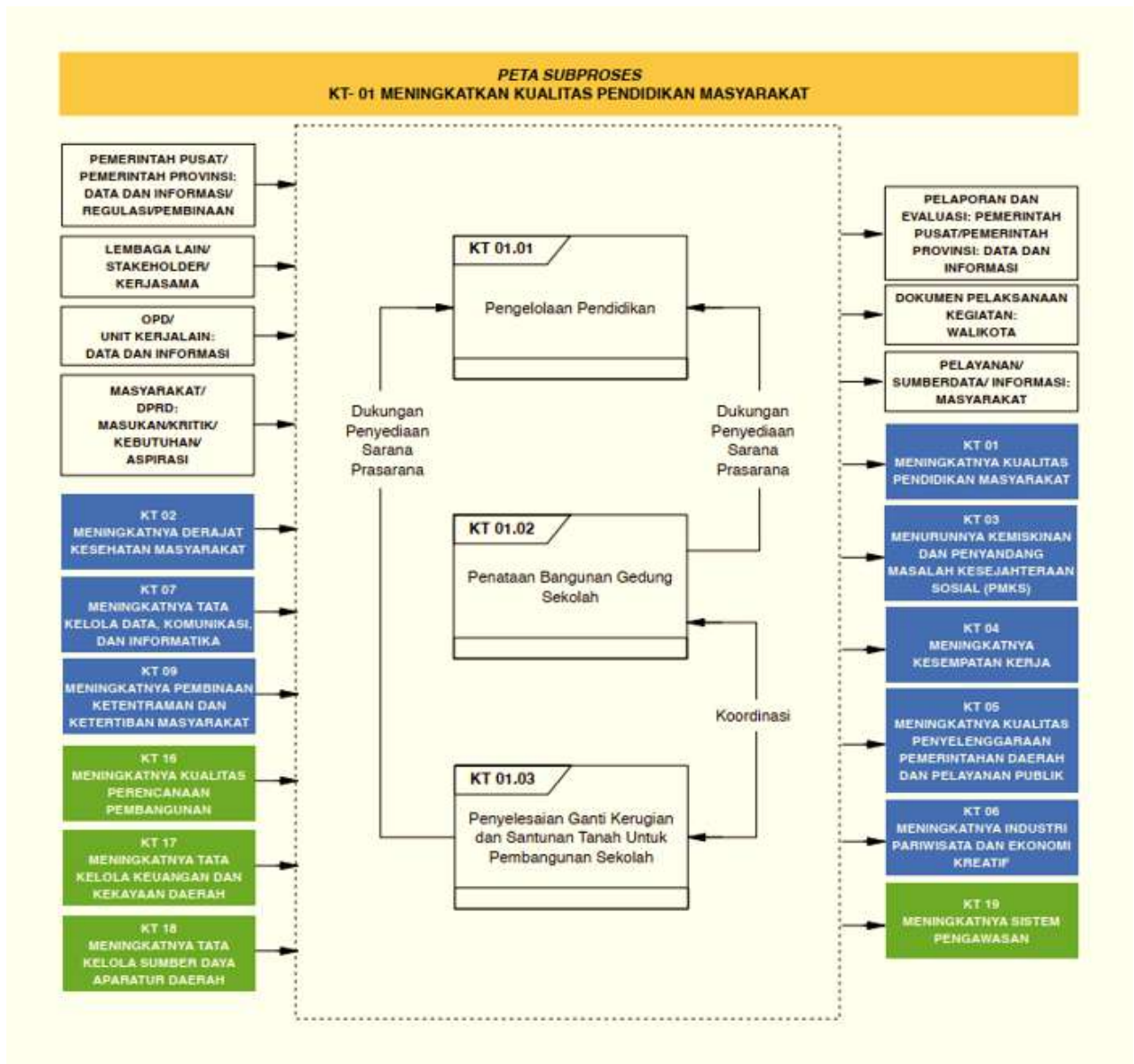

Gambar II-3 Peta Sub Proses KT-01

### KT-01 Meningkatnya Kualitas Pendidikan Masyarakat

Peningkatan kualitas pendidikan masyarakat menjadi salah satu aktivitas utama Kota Tangerang, hal tersebut digambarkan dalam KT-01 yang terdiri atas pengelolaan pendidikan, penataan bangunan gedung sekolah, penyelesaian ganti kerugian dan santunan tanah untuk pembangunan sekolah. Dalam implementasinya diperlukan dukungan serta koordinasi yang baik agar peningkatan kualitas pendidikan dapat tercapai secara baik dan komprehensif.

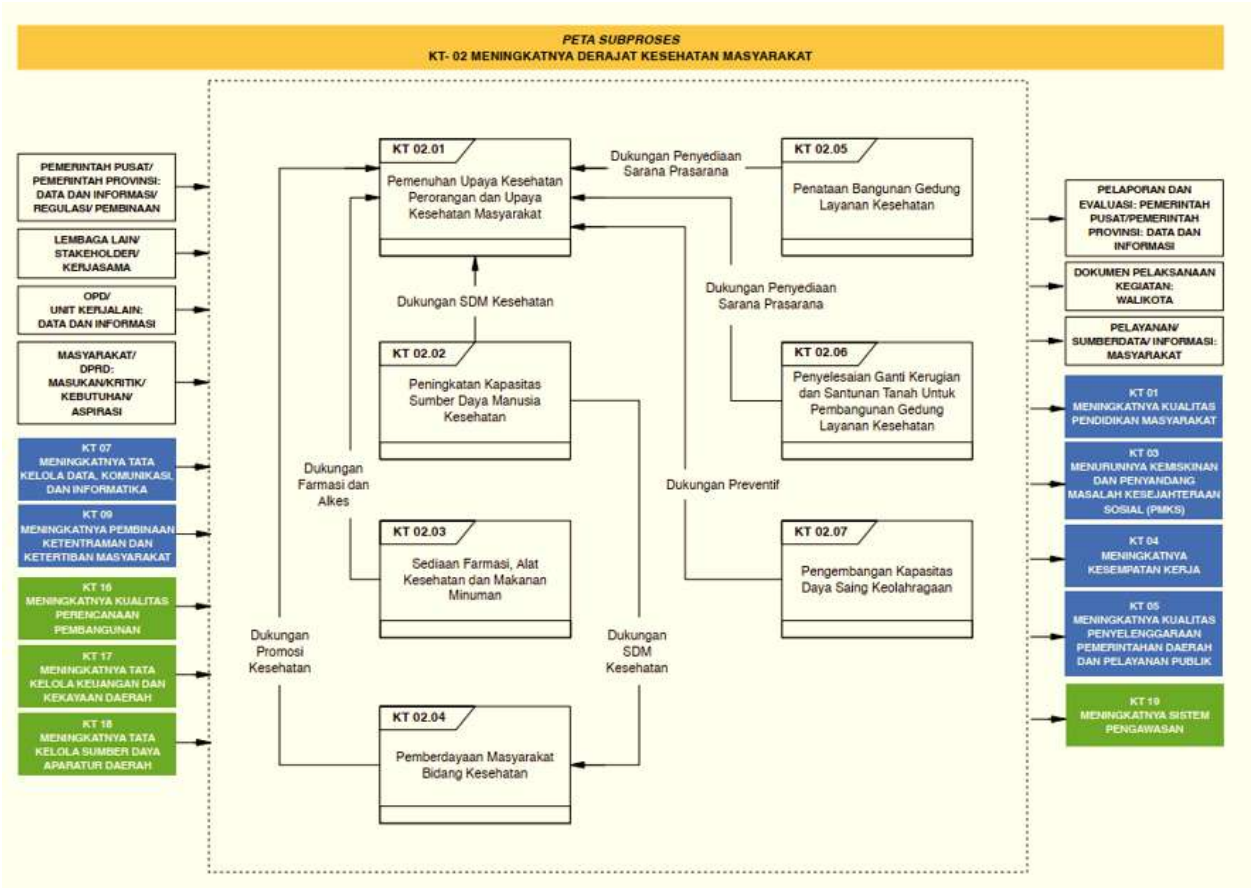

Gambar II-4 Peta Sub Proses KT-02

## KT-02 Meningkatnya Derajat Kesehatan Masyarakat

Peningkatan derajat Kesehatan masyarakat salah satu aktivitas utama Kota Tangerang, yang mana hubungan antar aktivitas tergambar dalam peta sub proses KT-02, adapun di dalamnya terdapat rangkaian aktivitas yang terdiri dari pemenuhan upaya kesehatan perorangan dan upaya kesehatan masyarakat, peningkatan kapasitas sumber daya manusia kesehatan, sediaan farmasi, alat kesehatan dan makanan minuman, pemberdayaan masyarakat bidang kesehatan, penataan bangunan gedung layanan kesehatan, penyelesaian ganti kerugian dan santunan tanah untuk pembangunan sarana layanan kesehatan, pengembangan kapasitas daya saing keolahragaan. Keterkaitan dan keterpaduan antar aktivitas menjadi hal yang esensial bagi Kota Tangerang dalam upaya meningkatkan derajat kesehatan masyarakat.

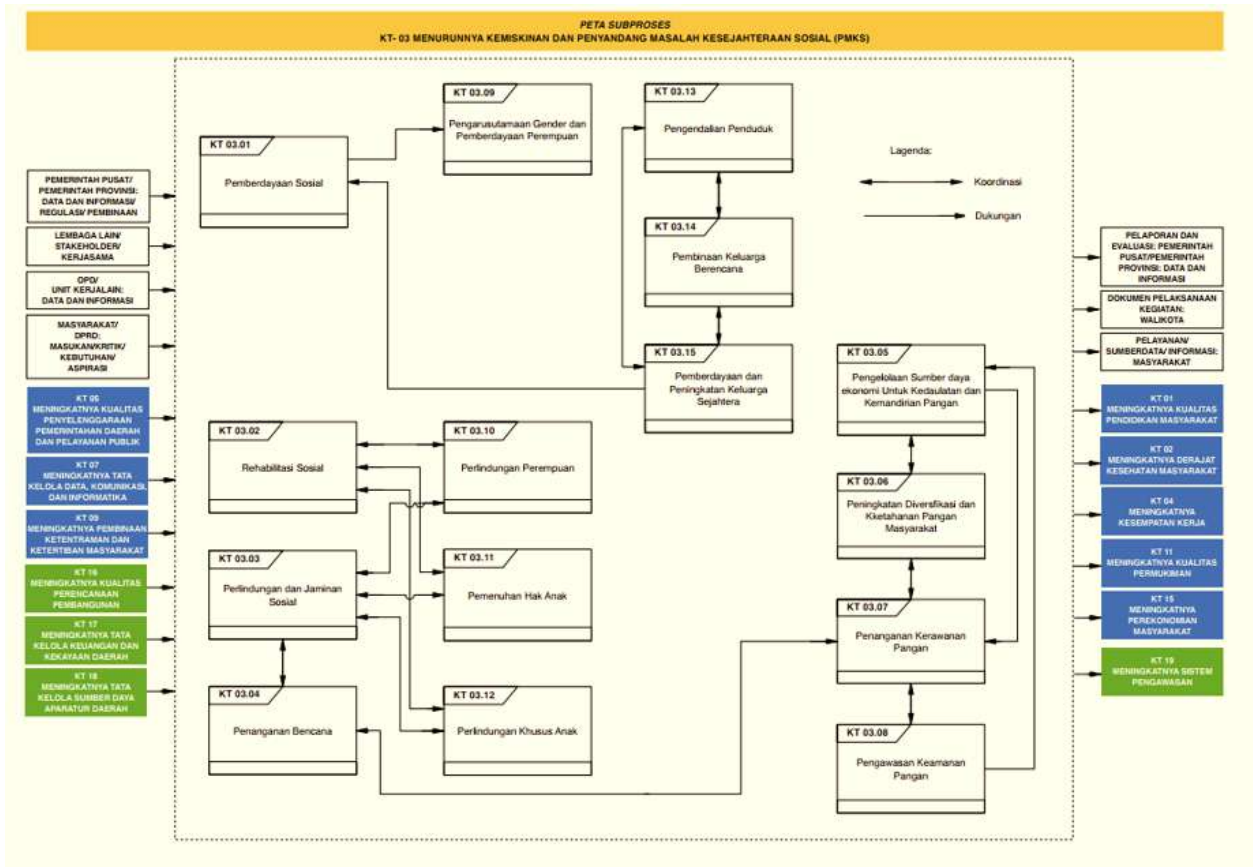

Gambar II-5 Peta Sub Proses KT-03

### **KT-03 Menurunnya Kemiskinan dan Penyandang Masalah Kesejahteraan Sosial (PMKS)**

KT-03 merupakan rangkaian aktivitas dalam upaya untuk menurunkan kemiskinan dan penyandang masalah kesejahteraan sosial (PMKS), mulai dari pemberdayaan sosial, rehabilitasi sosial, perlindungan dan jaminan sosial, penanganan bencana, pengelolaan sumber daya ekonomi untuk kedaulatan dan kemandirian pangan, peningkatan diversifikasi dan ketahanan pangan masyarakat, penanganan kerawanan pangan, pengawasan keamanan pangan, pengarusutamaan gender dan pemberdayaan perempuan, perlindungan perempuan, pemenuhan hak anak, perlindungan khusus anak, pengendalian penduduk, pembinaan keluarga berencana, pemberdayaan dan peningkatan keluarga sejahtera.

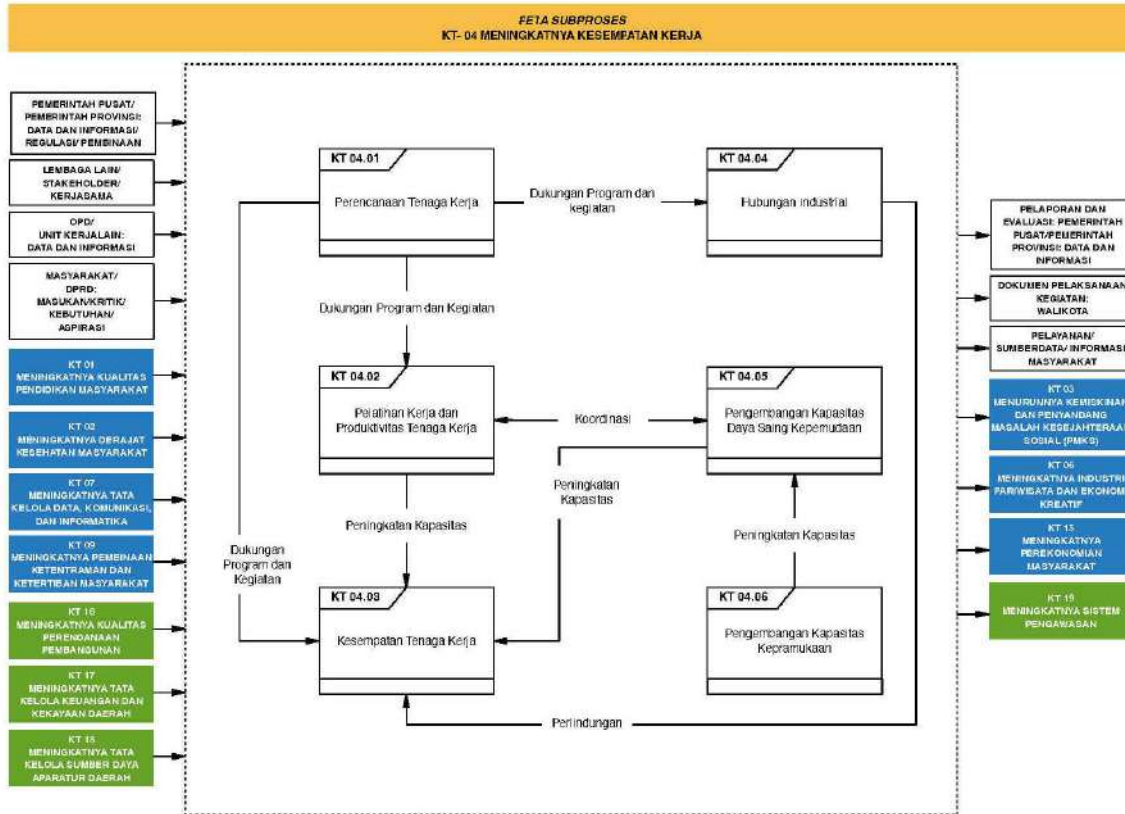

Gambar II-6 Peta Sub Proses KT-04

## KT-04 Meningkatnya Kesempatan Kerja

KT-04 merupakan rangkaian aktivitas dalam upaya untuk mewujudkan peningkatan kesempatan kerja, mulai dari perencanaan tenaga kerja, pelatihan kerja dan produktivitas tenaga kerja, kesempatan tenaga kerja, hubungan industrial, pengembangan kapasitas daya saing kepemudaan hingga pengembangan kapasitas kepramukaan. Keterkaitan antar sub proses tersebut menunjukkan keterpaduan yang kolaboratif di mana dalam upaya mewujudkan peningkatan kesempatan kerja dibutuhkan sinergi dalam pelaksanaannya dengan adanya sinergi antar sub proses didapatkan implementasi yang efektif dan efisien serta komprehensif.



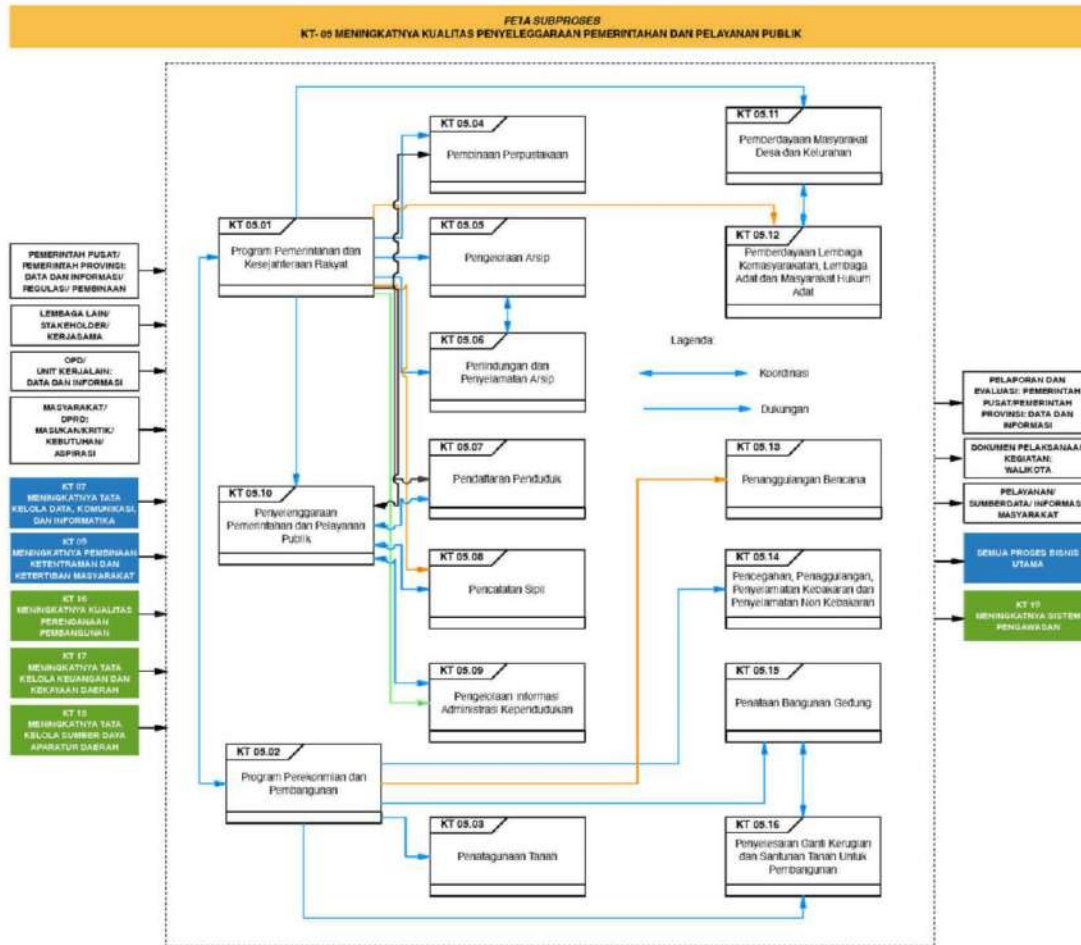

Gambar II-7 Peta Sub Proses KT-05

## KT-05 Meningkatnya Kualitas Penyelenggaraan Pemerintahan Daerah dan Pelayanan Publik

Peningkatan kualitas penyelenggaraan pemerintahan dan pelayanan publik menjadi salah satu aktivitas utama Kota Tangerang, hal tersebut digambarkan dalam KT-05 yang terdiri atas program pemerintahan dan kesejahteraan rakyat, program perekonomian dan pembangunan, penatagunaan tanah, pembinaan perpustakaan, pengelolaan arsip, perlindungan dan penyelamatan arsip, pendaftaran penduduk, pencatatan sipil, pengelolaan informasi administrasi kependudukan, penyelenggaraan pemerintahan dan pelayanan publik, pemberdayaan masyarakat dan kelurahan, pemberdayaan lembaga kemasyarakatan, lembaga adat dan masyarakat hukum adat, penanggulangan bencana, pencegahan, penanggulangan, penyelamatan kebakaran dan penyelamatan non kebakaran, penataan bangunan gedung, penyelesaian ganti kerugian dan santunan tanah untuk pembangunan gedung pelayanan publik.

Dalam implementasinya diperlukan dukungan serta koordinasi yang baik agar dapat terwujud kinerja penyelenggaraan dan pelayanan publik yang tepat, efektif dan efisien.

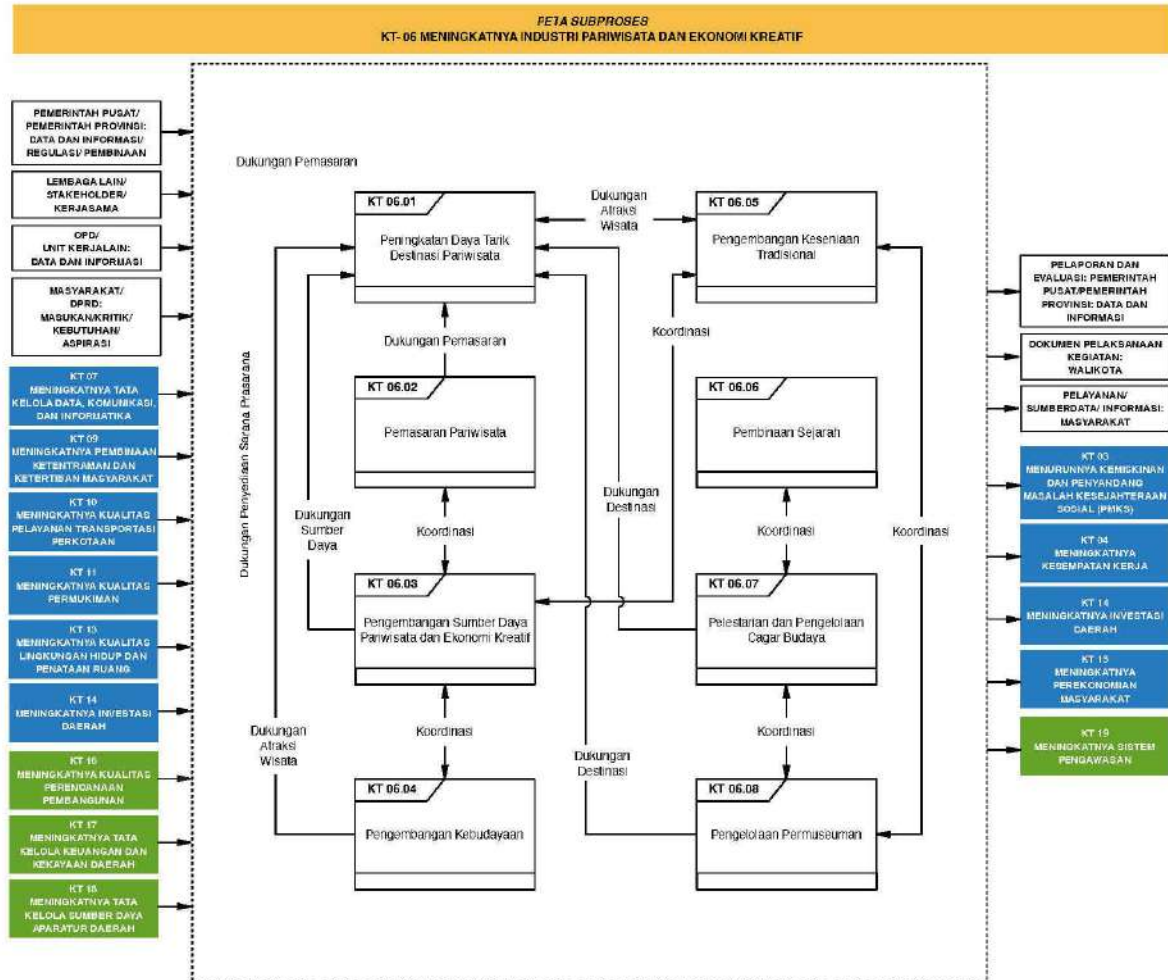

Gambar II-8 Peta Sub Proses KT-06

## KT-06 Meningkatkan Industri Pariwisata Dan Ekonomi Kreatif

Peningkatan industri pariwisata dan ekonomi kreatif menjadi salah satu aktivitas utama Kota Tangerang, yang mana hubungan antar aktivitas tergambar dalam peta sub proses KT-06, yang mana terdapat detail rangkaian aktivitas yang terdiri dari peningkatan daya tarik destinasi pariwisata, pemasaran pariwisata, pengembangan sumber daya pariwisata dan ekonomi kreatif, pengembangan kebudayaan, pengembangan kesenian tradisional, pembinaan sejarah, pelestarian dan pengelolaan cagar budaya, pengelolaan permuseuman. Keterkaitan dan

keterpaduan antar aktivitas menjadi hal yang esensial bagi Kota Tangerang dalam upaya meningkatkan industri pariwisata dan ekonomi kreatif.

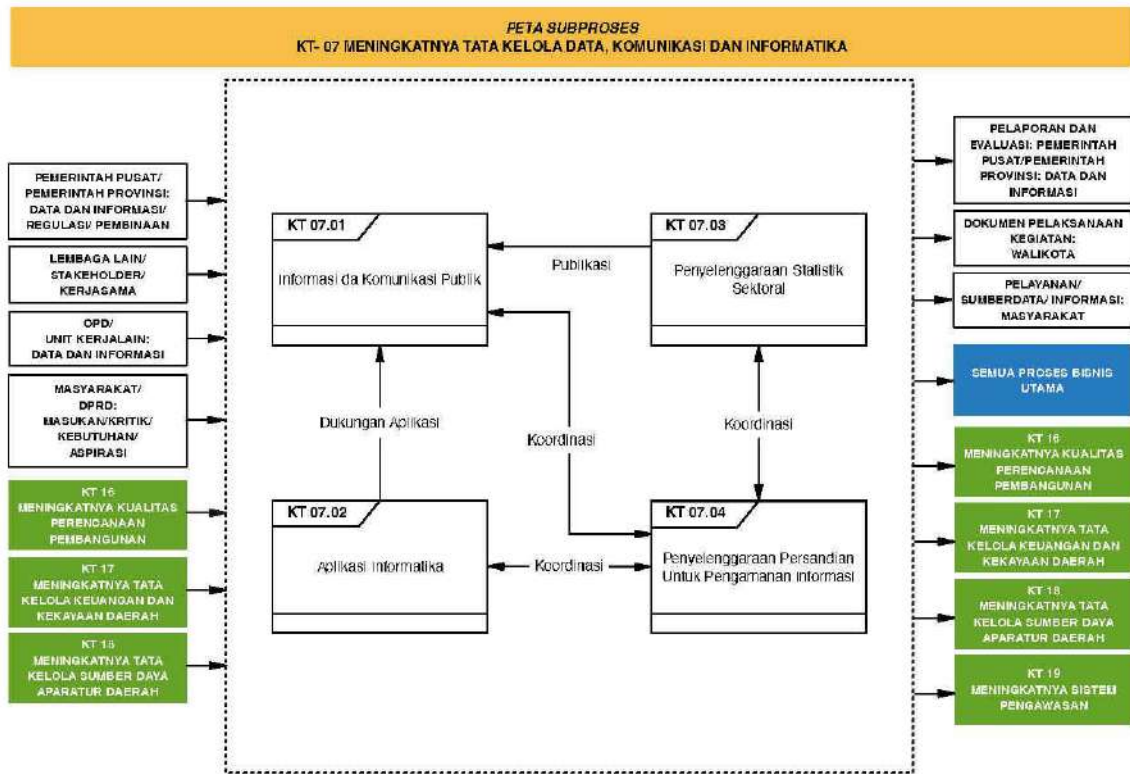

Gambar II-9 Peta Sub Proses KT-07

### KT-07 Meningkatnya Tata Kelola Data, Komunikasi, dan Informatika

Dalam KT-07 tergambar aktivitas Kota Tangerang dalam lingkup peningkatan tata kelola data komunikasi dan informatika, adapun di dalamnya terdapat rangkaian aktivitas yang terdiri dari informasi dan komunikasi publik, aplikasi informatika, penyelenggaraan statistik, penyelenggaraan persandian untuk pengamanan informasi. Dengan upaya peningkatan tersebut dibutuhkan dukungan dan koordinasi yang padu untuk mewujudkan tata kelola data komunikasi dan informatika yang baik dan komprehensif. Secara spesifik pengelolaan Tata Kelola Data, Komunikasi, dan Informatika Kota Tangerang dikelola oleh Diskominfo sebagai *lead sector*, Kebijakan dan Prosedur Pengelolaan Keberlangsungan Bisnis telah dibakukan melalui dokumen SMKI.PRO-015. Kebijakan dan Prosedur ini mengatur antar lain *Business Impact Analysis*, (BIA), *Continuity Risk Assessment*, Penyusunan Rencana Keberlangsungan Bisnis, dan

*Business Continuity Planning (BCP)*. Sedemikian sehingga, menjamin kelangsungan proses bisnis dan keamanan informasi setelah terjadinya bencana atau gangguan.

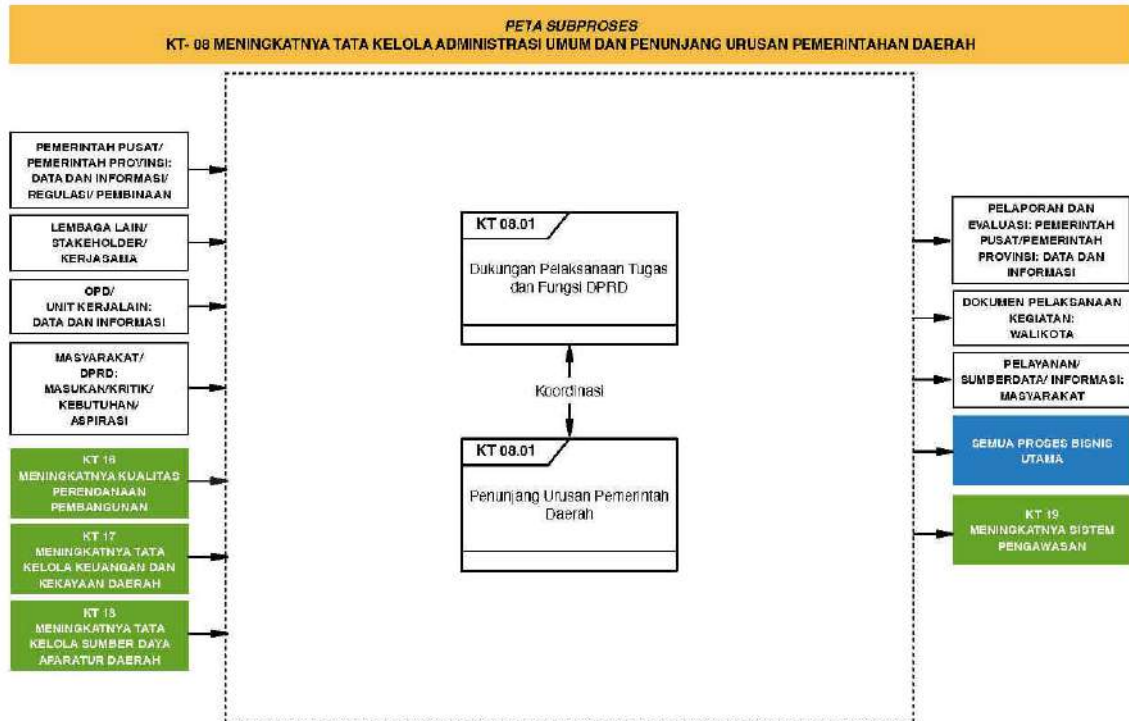

Gambar II-10 Peta Sub Proses KT-08

### **KT-08 Meningkatnya Tata Kelola Administrasi Umum Dan Penunjang Urusan Pemerintahan Daerah**

Dalam upaya peningkatan tata kelola administrasi dan penunjang urusan pemerintah daerah Kota Tangerang, tergambar dalam peta sub proses KT-08 yang mana didalamnya terdapat rangkaian aktivitas yang terdiri dari dukungan pelaksanaan tugas dan fungsi DPRD yang terkoordinasi dengan aktivitas penunjang urusan pemerintah daerah.

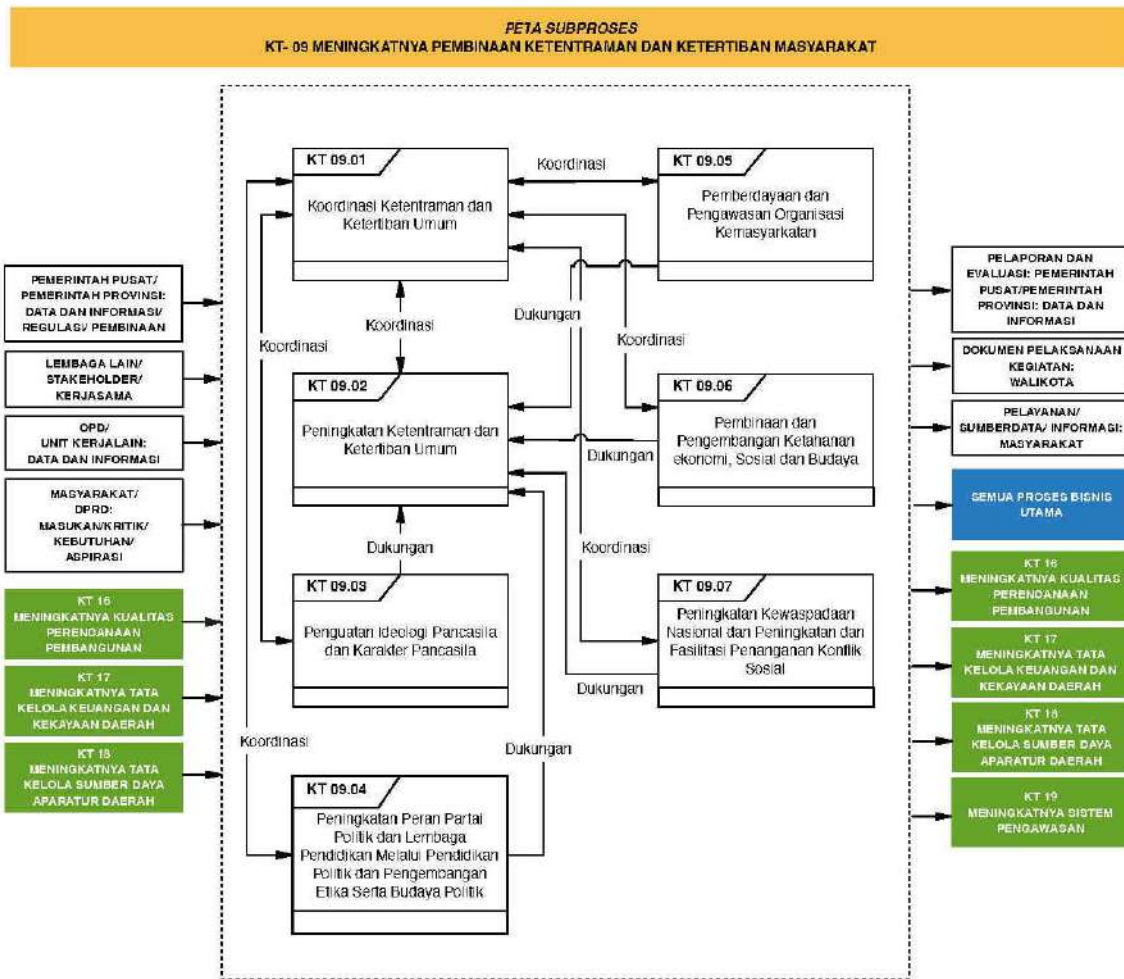

Gambar II-111 Peta Sub Proses KT-09

## KT-09 Meningkatnya Pembinaan Ketenteraman dan Ketertiban Masyarakat

Salah satu aktivitas utama Kota Tangerang adalah upaya peningkatan pembinaan ketenteraman dan ketertiban masyarakat, tergambar dalam peta sub proses KT-09 yang mana di dalamnya terdapat rangkaian aktivitas yang terdiri koordinasi ketenteraman dan ketertiban umum, peningkatan ketenteraman dan ketertiban umum, penguatan ideologi Pancasila dan karakter Pancasila, peningkatan peran partai politik dan lembaga pendidikan melalui pendidikan politik dan pengembangan etika serta budaya politik, pemberdayaan dan pengawasan organisasi kemasyarakatan, pembinaan dan pengembangan ketahanan ekonomi, sosial dan budaya, peningkatan kewaspadaan nasional dan peningkatan dan fasilitasi penanganan konflik sosial. Dalam penerapannya dibutuhkan koordinasi

dan sinkronisasi antar pihak terkait agar terwujudnya peningkatan pembinaan ketenteraman dan ketertiban masyarakat yang baik untuk Kota Tangerang.

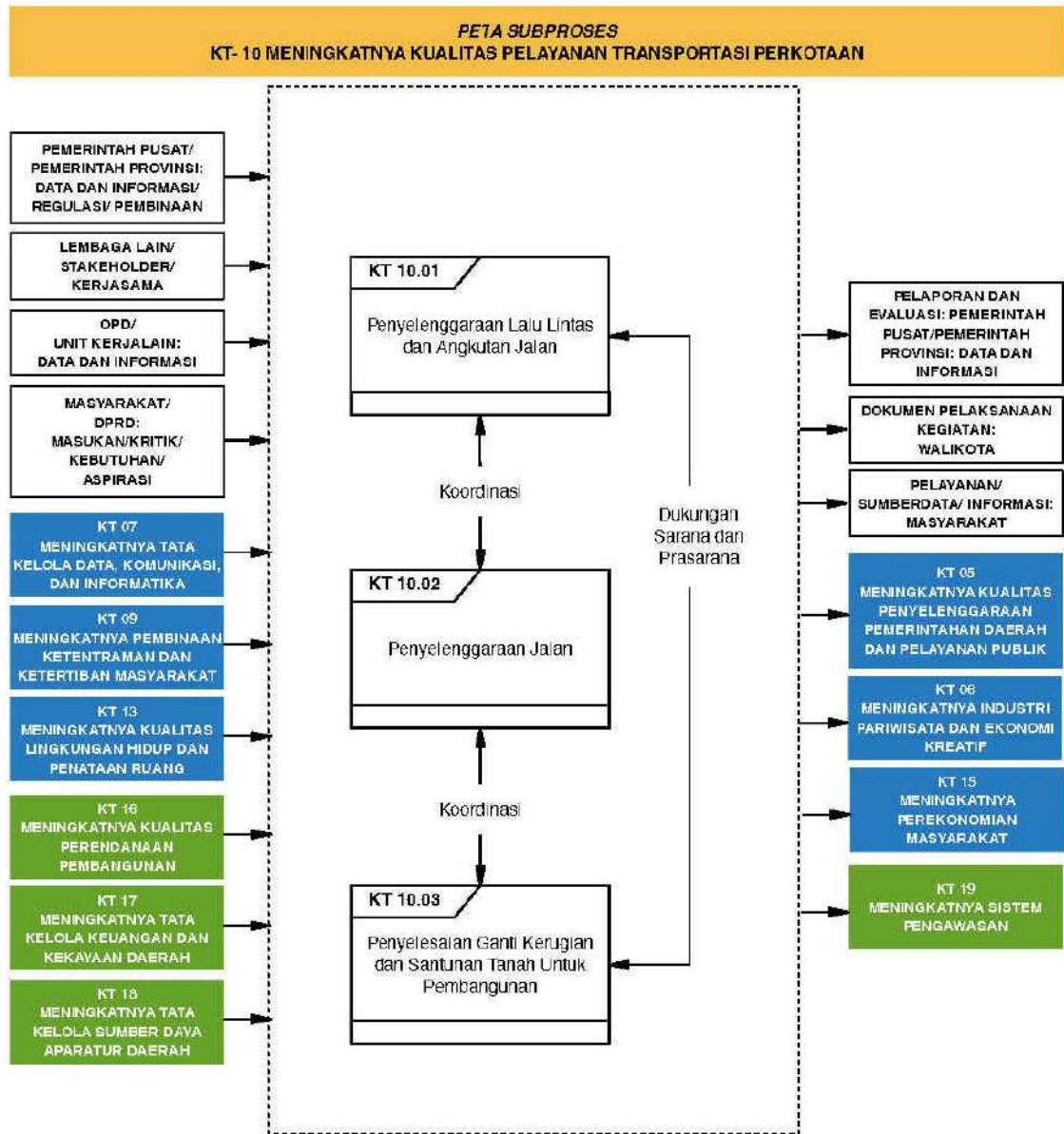

Gambar II-12 Peta Sub Proses KT-10

### KT-10 Kualitas Pelayanan Transportasi Perkotaan

Peningkatan kualitas pelayanan transportasi perkotaan tergambar dalam KT-10, adapun didalamnya terdapat rangkaian aktivitas yang terdiri dari penyelenggaraan lalu lintas dan angkutan jalan, penyelenggaraan jalan,

penyelesaian ganti kerugian dan santunan tanah untuk pembangunan. Keterkaitan antar proses lainnya dibutuhkan guna keselarasan pelaksanaan aktivitas dan substansi dari upaya peningkatan kualitas dari layanan transportasi di Kota Tangerang.

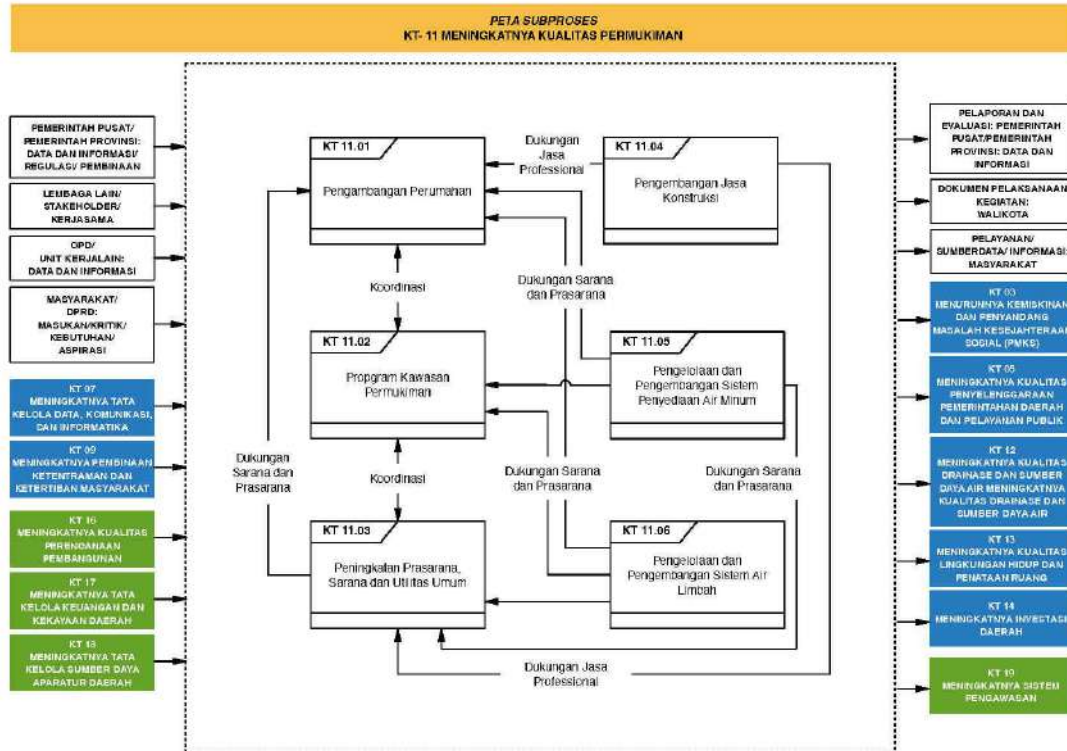

Gambar II-13 Peta Sub Proses KT-11

### KT-11 Meningkatnya Kualitas Permukiman

Peningkatan kualitas permukiman terpetakan dalam KT-11, yang mana terdapat rangkaian aktivitas yang terdiri dari pengembangan perumahan, program kawasan permukiman, peningkatan prasarana, sarana dan utilitas umum, pengembangan jasa konstruksi, pengelolaan dan pengembangan sistem penyediaan air minum, pengelolaan dan pengembangan sistem air limbah. Keterkaitan antar proses lainnya dibutuhkan guna keselarasan pelaksanaan aktivitas dan substansi dari upaya peningkatan kualitas dari layanan transportasi di Kota Tangerang.

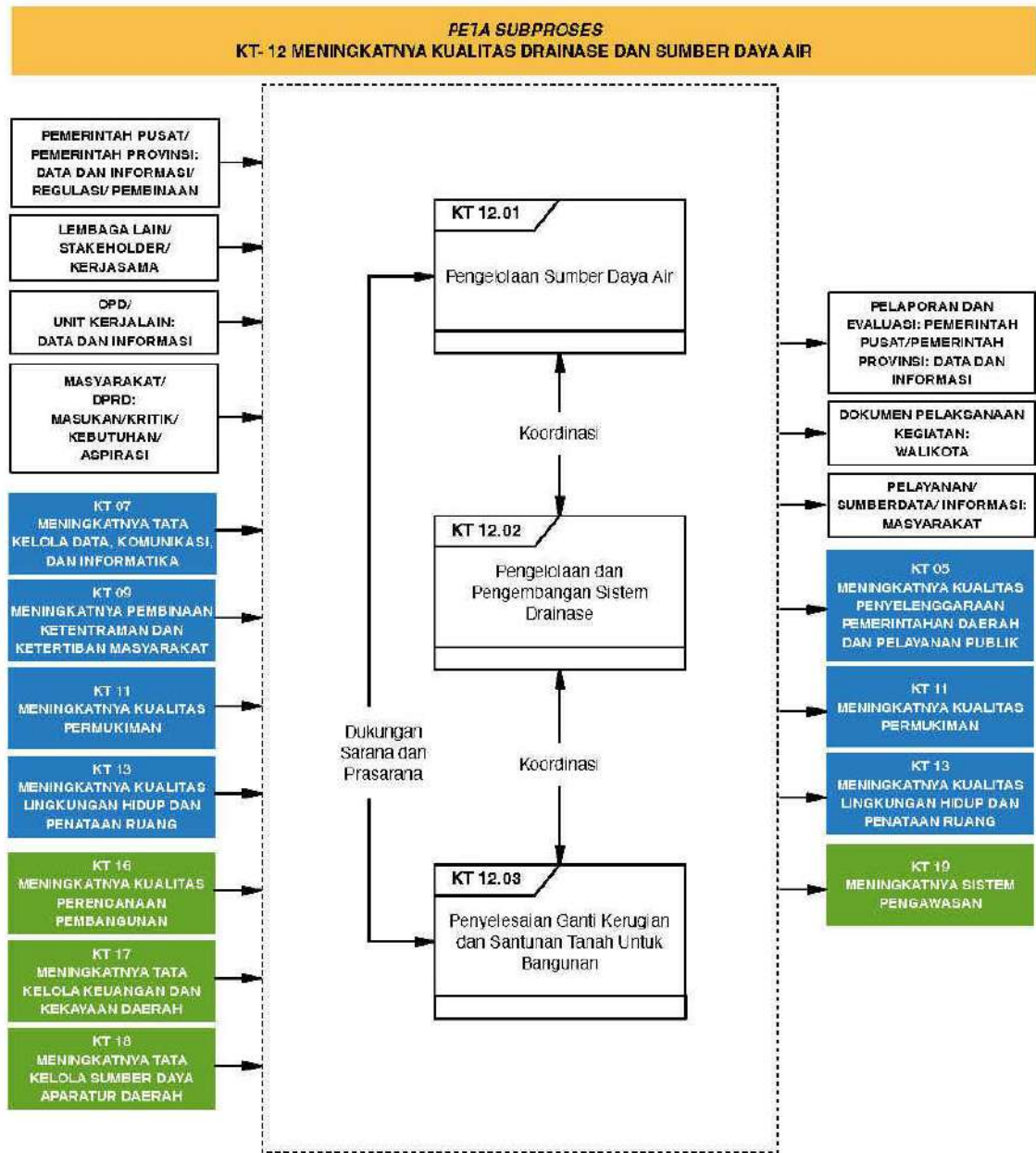

Gambar II-14 Peta Sub Proses KT-12

### KT-12 Meningkatnya Kualitas Drainase Dan Sumber Daya Air

Dalam upaya peningkatan kualitas drainase dan sumber daya Kota Tangerang, dipaparkan dalam peta sub proses KT-12 yang mana terdapat detail rangkaian aktivitas yang terdiri dari pengelolaan sumber daya air, pengelolaan dan pengembangan sistem drainase, penyelesaian ganti kerugian dan santunan tanah untuk bangunan.



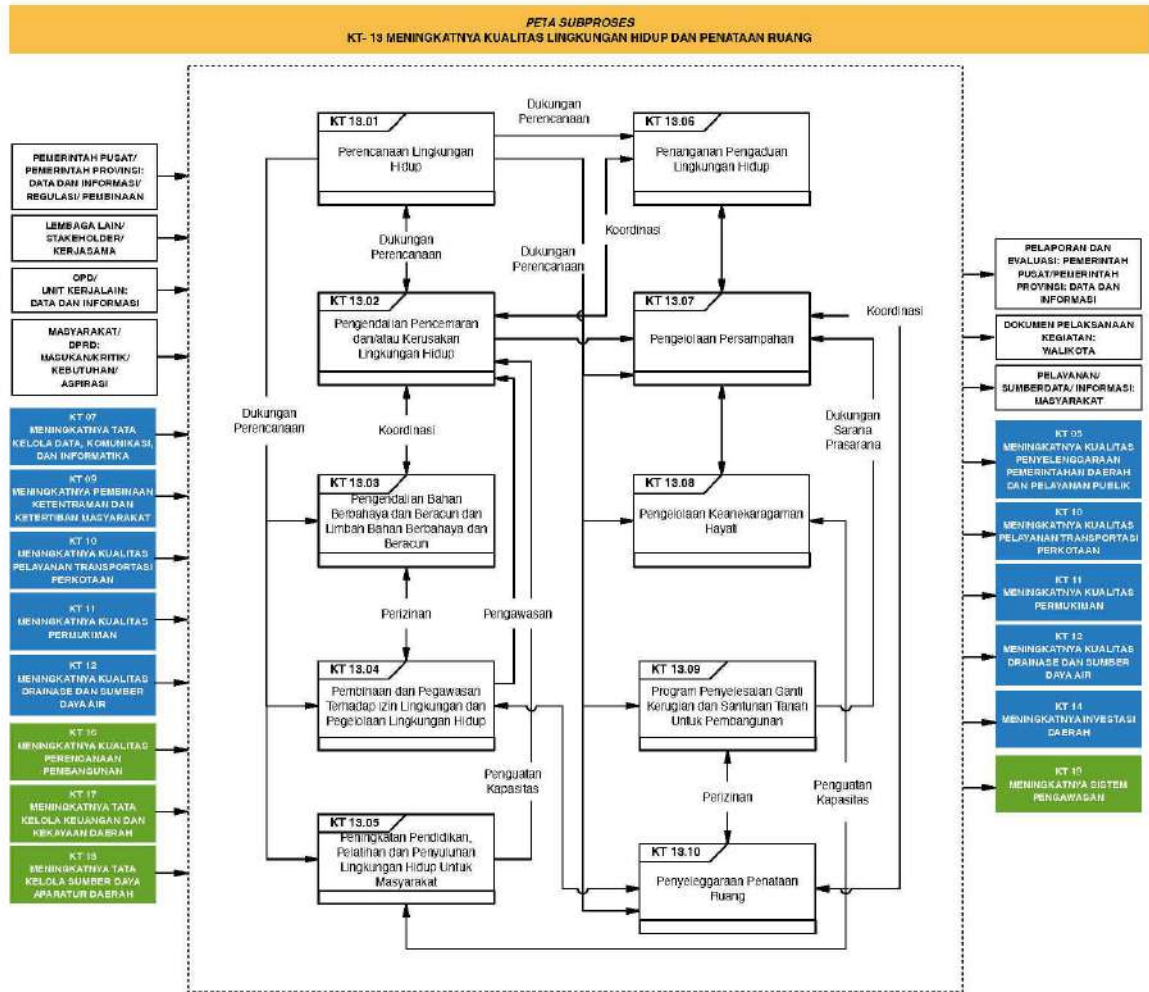

Gambar II-15 Peta Sub Proses KT-13

## KT-13 Meningkatkan Kualitas Lingkungan Hidup dan Penataan Ruang

KT-13 merupakan rangkaian aktivitas dalam upaya untuk mewujudkan peningkatan kualitas lingkungan hidup dan penataan ruang, mulai dari perencanaan lingkungan hidup, pengendalian pencemaran dan atau kerusakan lingkungan hidup, pengendalian bahan berbahaya dan beracun dan limbah bahan berbahaya dan beracun, pembinaan dan pengawasan terhadap izin lingkungan dan pengelolaan lingkungan hidup, peningkatan pendidikan, pelatihan dan penyaluran lingkungan hidup untuk masyarakat, penanganan pengaduan lingkungan hidup, pengelolaan persampahan, pengelolaan keanekaragaman hayati, program penyelesaian ganti kerugian dan santunan tanah untuk pembangunan, penyelenggaraan penataan ruang. Keterkaitan antar sub proses tersebut menunjukkan keterpaduan yang kolaboratif di mana dalam upaya

mewujudkan peningkatan kualitas lingkungan hidup dan penataan ruang dengan adanya sinergi antar sub proses didapatkan implementasi yang efektif dan efisien serta komprehensif.

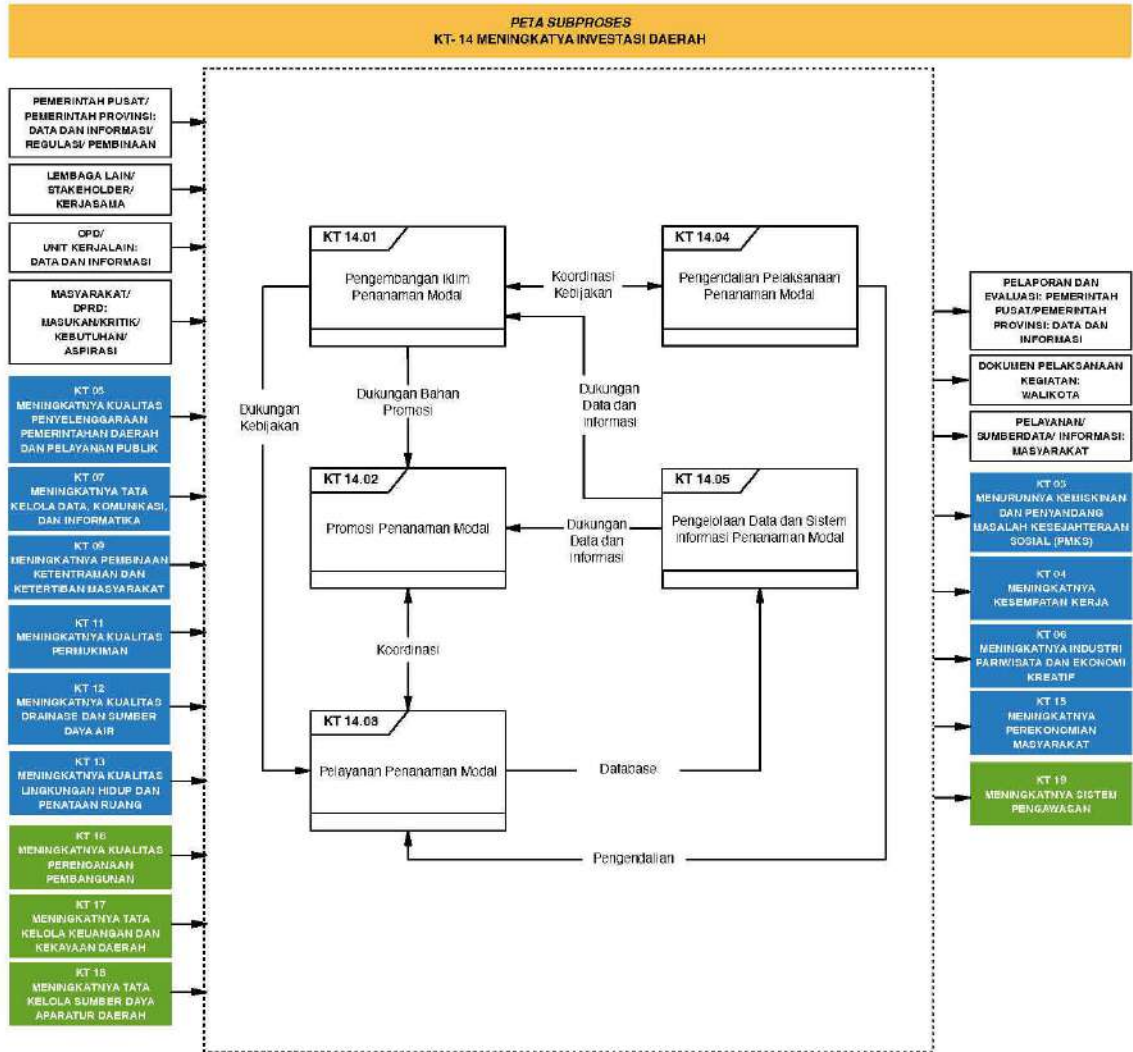

Gambar II-16 Peta Sub Proses KT-14

### KT-14 Meningkatnya Investasi Daerah

KT-14 merupakan rangkaian aktivitas untuk peningkatan investasi daerah di Kota Tangerang, yang diantaranya terdiri dari pengembangan iklim penanaman modal, promosi penanaman modal, pelayanan penanaman modal, pengendalian pelaksanaan penanaman modal, hingga pengelolaan data dan sistem informasi penanaman modal. Dalam usaha peningkatan investasi daerah diperlukan

kolaborasi antar sub proses agar nantinya didapatkan manfaat ekonomi, sosial dan manfaat lainnya untuk masyarakat Kota Tangerang.

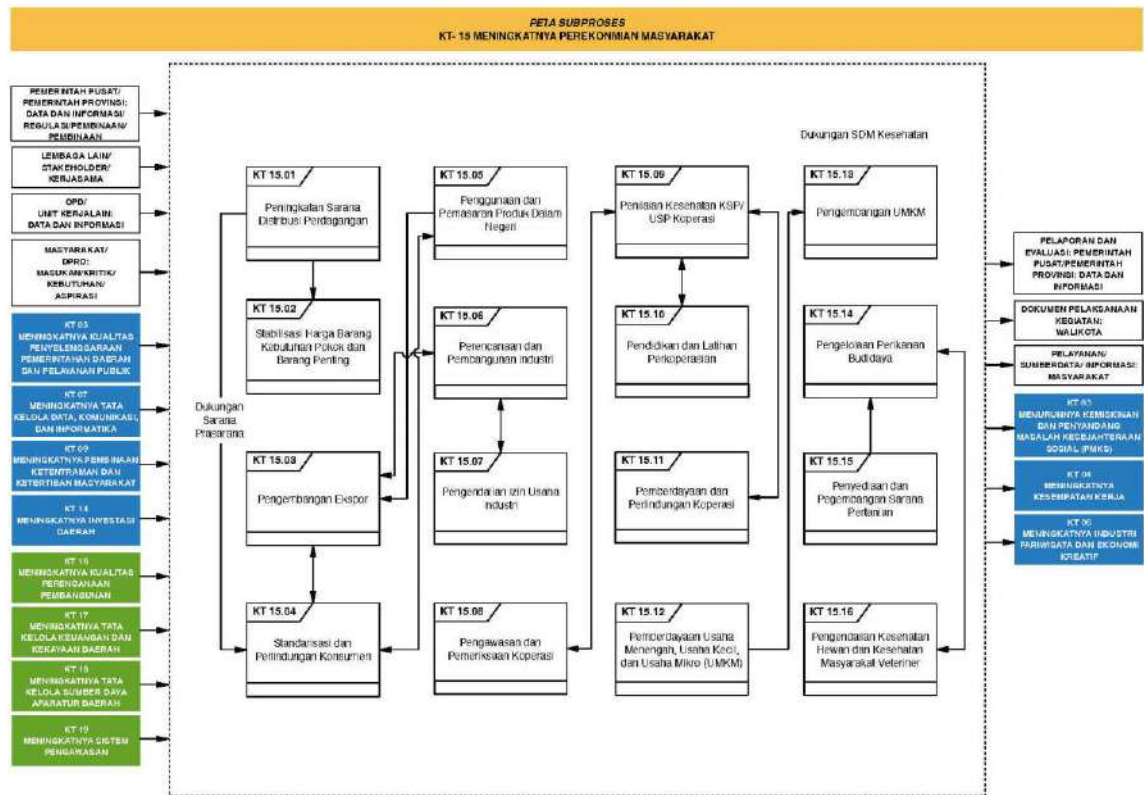

Gambar II-17 Peta Sub Proses KT-15

## KT-15 Meningkatkan Perekonomian Masyarakat

KT-15 merupakan rangkaian aktivitas untuk peningkatan perekonomian masyarakat di Kota Tangerang, yang diantaranya terdiri dari peningkatan sarana distribusi perdagangan, stabilisasi harga barang kebutuhan pokok dan barang penting, pengembangan ekspor, standarisasi dan perlindungan konsumen, penggunaan dan pemasaran produk dalam negeri, perencanaan dan pembangunan industri, pengendalian izin usaha industri, pengawasan dan pemeriksaan koperasi, penilaian kesehatan KSP/USP koperasi, pendidikan dan pelatihan koperasi, pemberdayaan dan perlindungan koperasi, pemberdayaan usaha menengah, usaha kecil, dan usaha mikro (UMKM), pengembangan usaha menengah, usaha kecil, dan usaha mikro (UMKM), pengelolaan perikanan budidaya, penyediaan dan pengembangan sarana pertanian, pengendalian kesehatan hewan dan kesehatan masyarakat veteriner. Guna memberikan kesejahteraan pada masyarakat Kota

Tangerang maka diperlukan sinergi antar sub proses serta koordinasi dan dukungan yang baik dari pihak terkait untuk mewujudkan peningkatan perekonomian masyarakat Kota Tangerang.

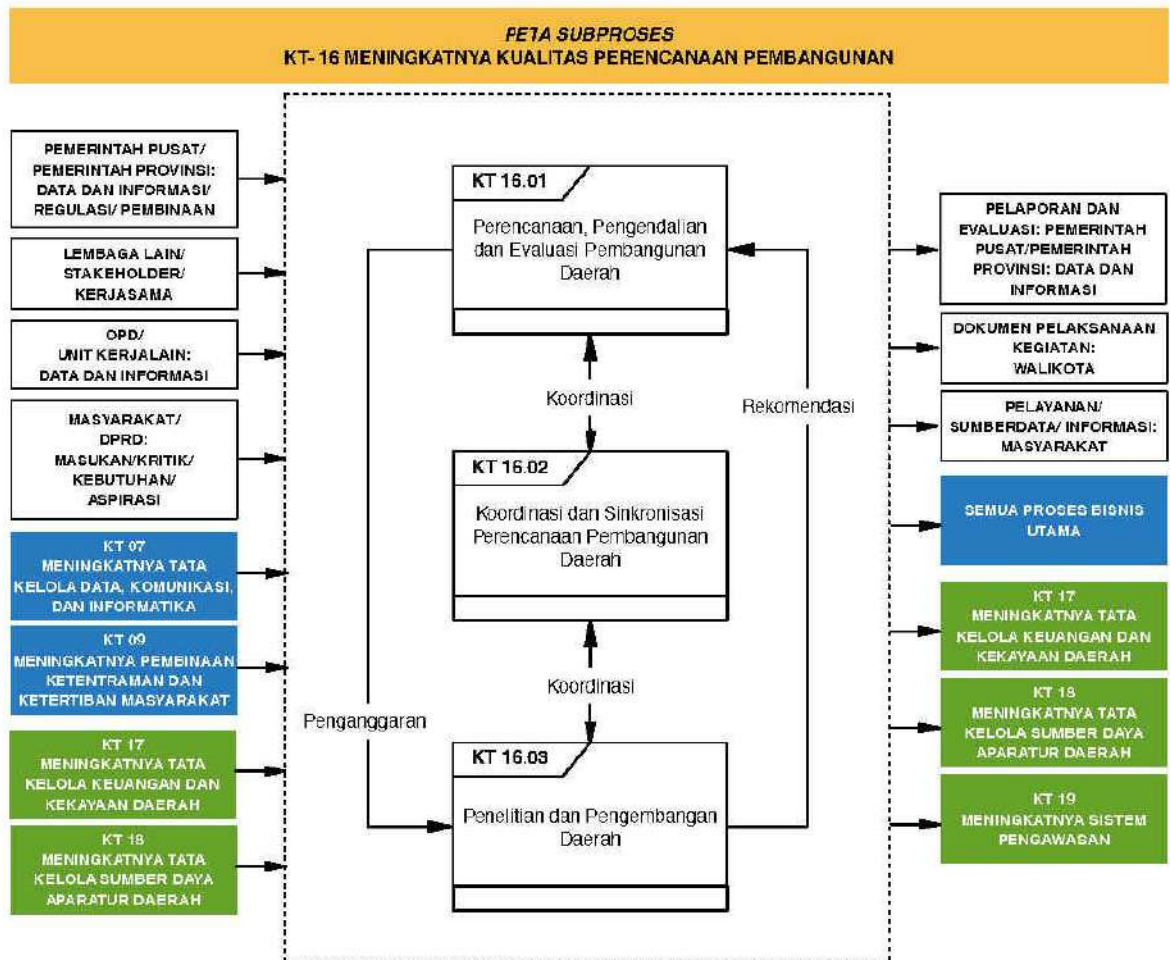

Gambar II-18 Peta Sub Proses KT-16

### **KT-16 Meningkatnya Kualitas Perencanaan Pembangunan**

Peningkatan kualitas perencanaan pembangunan di Kota Tangerang tergambar pada peta sub proses KT-16, yang diantaranya terdiri dari perencanaan, pengendalian dan evaluasi pembangunan daerah, koordinasi dan sinkronisasi perencanaan pembangunan daerah, penelitian dan pengembangan daerah.

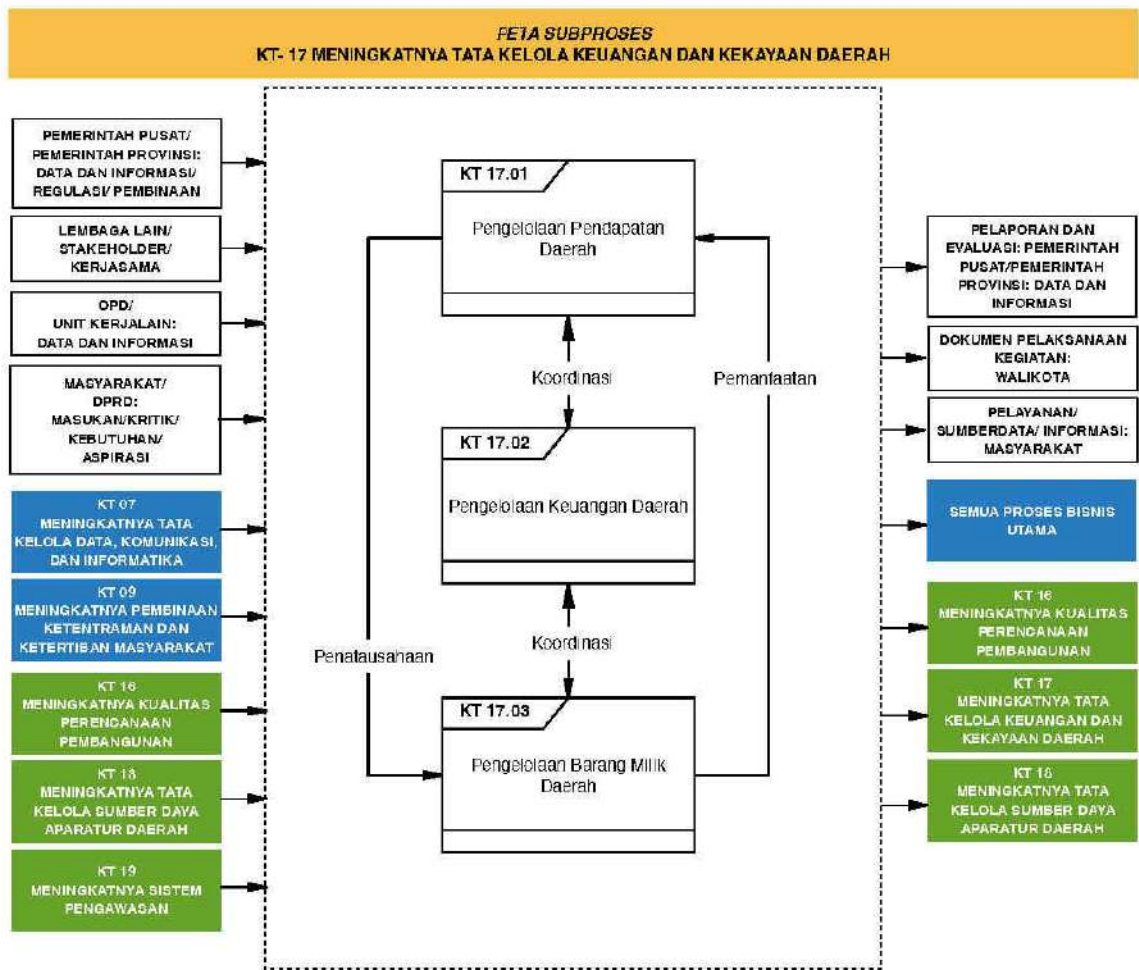

Gambar II-19 Peta Sub Proses KT-17

### **KT-17 Meningkatnya Tata Kelola Keuangan dan Kekayaan Daerah**

Peningkatan tata kelola keuangan dan kekayaan daerah di Kota Tangerang terpetakan untuk aktivitasnya pada peta sub proses KT-17, yang diantaranya terdiri dari perencanaan, pengendalian dan evaluasi pembangunan daerah, koordinasi dan sinkronisasi perencanaan pembangunan daerah, penelitian dan pengembangan daerah pengelolaan pendapatan daerah, pengelolaan keuangan daerah, pengelolaan barang milik daerah.

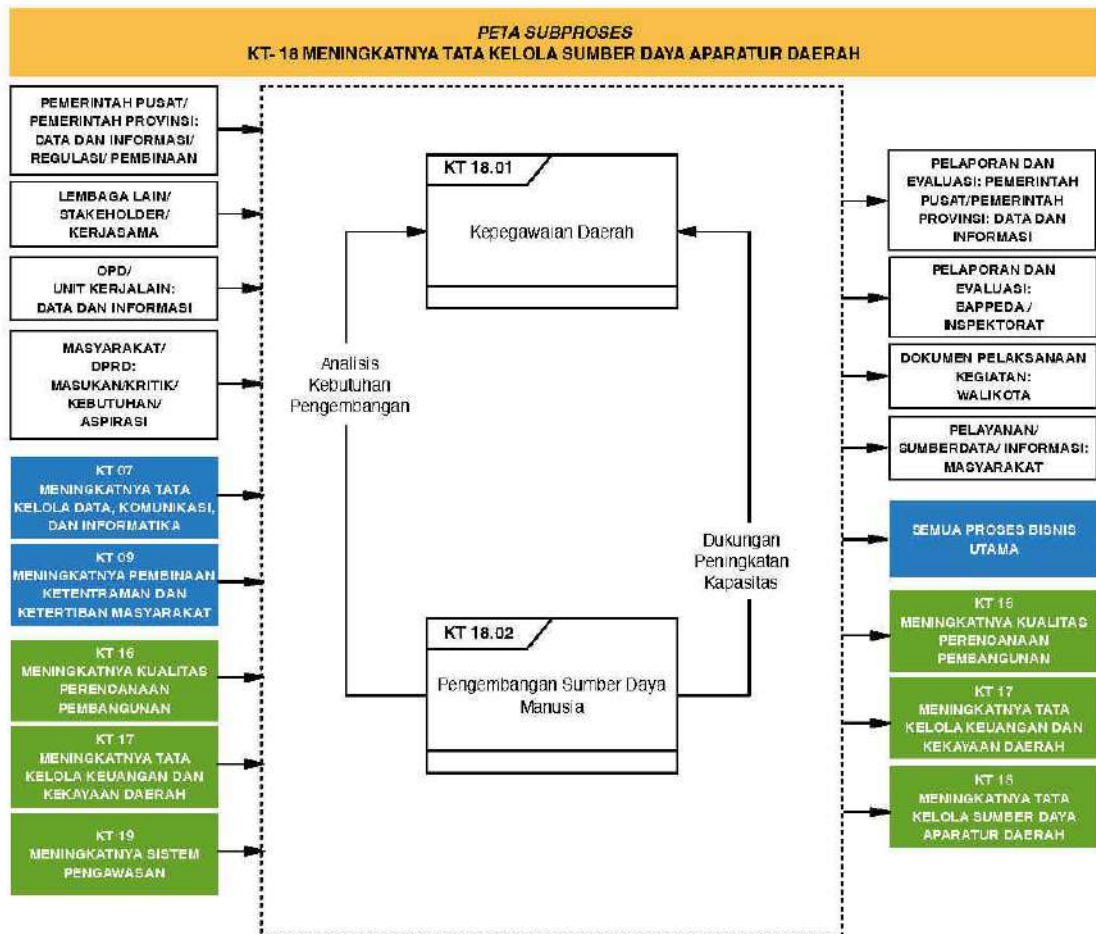

Gambar II-20 Peta Sub Proses KT-18

### KT-18 Meningkatnya Tata Kelola Sumber Daya Aparatur Daerah

Peningkatan tata sumber daya aparatur daerah di Kota Tangerang terpetakan untuk aktivitasnya pada peta sub proses KT-18, yang diantaranya terdiri dari kepegawaian daerah, pengembangan sumber daya manusia.

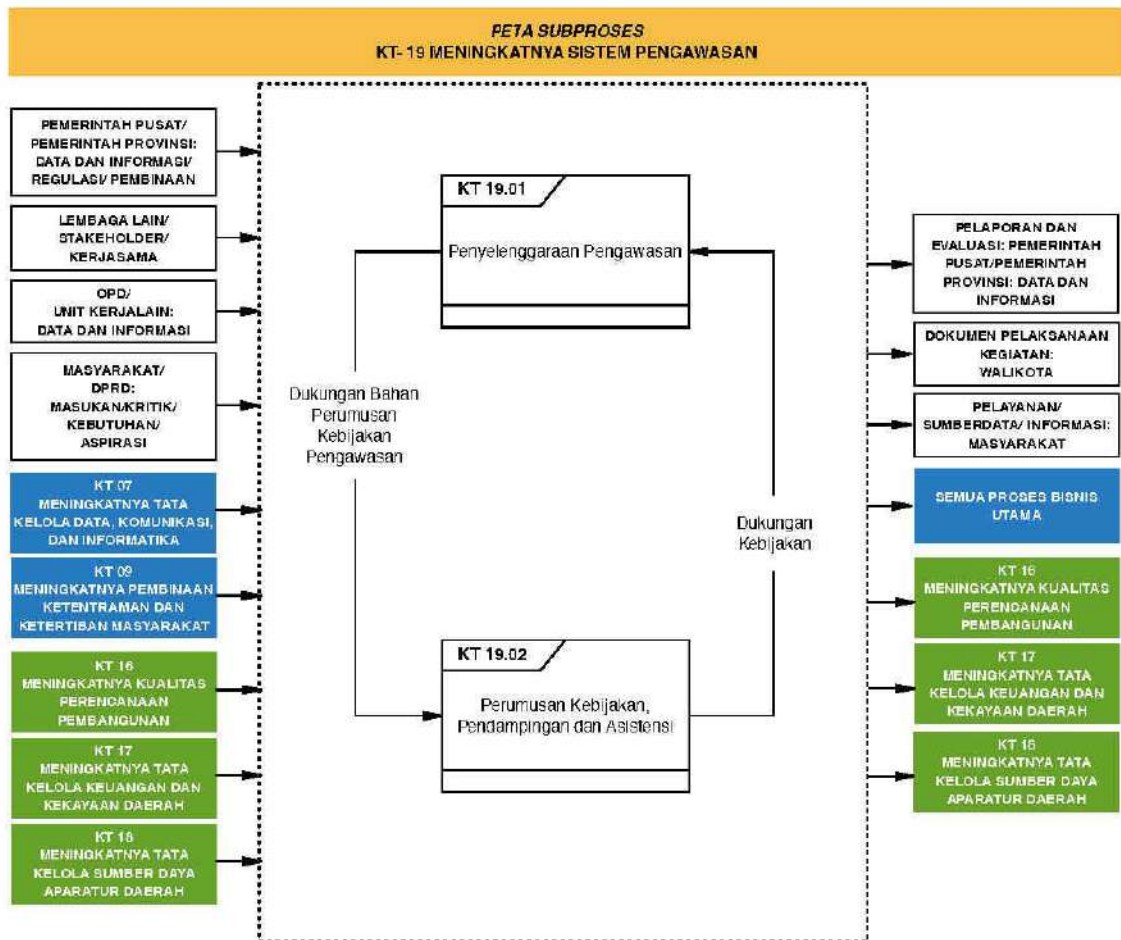

Gambar II-21 Peta Sub Proses KT-19

## KT-19 Meningkatnya Sistem Pengawasan

Peningkatan sistem pengawasan adalah rangkaian aktivitas dalam penyelenggaraan pengawasan, perumusan kebijakan, pendampingan dan asistensi. Rangkaian aktivitas sistem pengawasan ini merupakan penerapan pengawasan yang independen, profesional dan sinergi.

Dalam domain arsitektur proses bisnis Kota Tangerang diklasifikasikan berdasarkan substansi proses bisnis pemerintahan ke dalam tingkatan struktur referensi arsitektur proses bisnis yang terdiri dari 4 (empat) tingkat, yaitu:

- a. Sektor pemerintahan, yang mengelompokkan substansi proses bisnis pemerintahan ke dalam sektor pemerintahan sebagai tingkat 1 (pertama), yang menjadi struktur di tingkat nasional;

- b. Urusan pemerintahan, yang menjelaskan turunan dari sektor pemerintahan yang diemban oleh Pemerintah Republik Indonesia sesuai yang diamanatkan oleh undang-undang, dikelompokkan ke dalam urusan pemerintahan sebagai tingkat 2 (kedua), yang menjadi struktur di tingkat nasional;
- c. Fungsi pemerintahan, yang menjelaskan lebih rinci dari urusan pemerintahan di tingkat nasional sebagai tingkat 3 (ketiga), sesuai dengan tugas dan fungsi Pemerintah Kota Tangerang serta kewenangan yang dimiliki dengan merelasikan ke tingkat nasional;
- d. Sub fungsi pemerintahan yang menjelaskan lebih rinci dari fungsi pemerintahan sebagai tingkat 4 (empat). Merupakan gambaran yang lebih rinci dalam mendefinisikan data dan informasi yang dihasilkan dan layanan terintegrasi yang akan dibangun sebagai bagian dari layanan digital nasional.

## **II.2. Arsitektur Proses Bisnis Yang Diinginkan**

Kondisi yang diinginkan menurut Peraturan Presiden Nomor 95 Tahun 2018 yaitu agar membentuk satu kesatuan pemerintahan yang utuh dan menyeluruh serta menghasilkan birokrasi pemerintahan dan pelayanan publik yang berkinerja tinggi, untuk hal itu maka diperlukan proses bisnis pemerintahan yang terintegrasi antara Instansi Pusat dan Pemerintah Daerah, dan melakukan penyederhanaan proses bisnis yang terintegrasi di dalam dan antar Instansi Pusat dan Pemerintah Daerah. Penggambaran proses bisnis harus mengacu pada referensi SPBE Nasional dan disesuaikan dengan lingkungan strategis.

Sebagai fondasi dasar pengembangan Sistem Pemerintahan Berbasis Elektronik, pemetaan kembali proses bisnis harus holistik dan komprehensif meliputi seluruh fungsi dan urusan yang diemban Kota Tangerang. Hal ini sangat penting sedemikian sehingga bisa disesuaikan dengan proses bisnis nasional serta memastikan seluruh layanan dan aplikasi yang diselenggarakan sudah sesuai dengan proses bisnis.

Domain proses bisnis diharapkan terus mengikuti perkembangan lingkungan strategis. Sehingga perlu melakukan inventarisasi inovasi proses bisnis pada semua perangkat daerah. Baik yang akan memerlukan dukungan pengembangan aplikasi, meliputi perubahan aplikasi yang ada, maupun pengembangan aplikasi baru.



### II.3. Gap Analisis dan Rencana Tindakan

Kedua subbab sebelumnya telah menjelaskan terkait arsitektur proses bisnis saat ini dan arsitektur proses bisnis yang diinginkan. Arsitektur proses bisnis saat ini secara telah dibuat sesuai dengan Permen PANRB 19/2018 tentang Penyusunan Peta Proses Bisnis Instansi Pemerintah. Peta proses bisnis Kota Tangerang disusun mulai dari peta proses, sub proses, dan peta lintas fungsi yang ditetapkan melalui Kepwal 591/2021 tentang Peta Proses Bisnis. Terkait reformasi birokrasi yang mengharapkan adanya dokumentasi atas korelasi IKU dan proses bisnis, serta SPBE yang menggunakan proses bisnis sebagai landasan utama dalam pengembangan layanan dan aplikasi. Oleh karena itu, pengembangan proses bisnis ke depan dapat ditingkatkan karena proses bisnis harus dapat menyesuaikan terhadap kondisi strategis yang terjadi.

Arsitek proses bisnis yang diinginkan merupakan jawaban atas penyelarasan yang dibutuhkan terkait adanya dinamika dalam lingkungan strategis dan operasional Kota Tangerang. Berdasarkan analisis terhadap proses bisnis saat ini. Maka kondisi arsitektur proses bisnis yang diinginkan diharapkan akan menyesuaikan dengan referensi proses bisnis nasional. Selain itu, diperlukan penyelarasan terhadap fungsi dan urusan yang diemban agar secara komprehensif menggambarkan operasional Kota Tangerang. Inovasi-inovasi yang timbul terhadap operasional atau pelayanan baik publik maupun administrasi pemerintahan perlu diinventaris secara periodik. Hal ini sebagai kajian awal dalam peningkatan penyelenggaraan layanan. Secara umum kondisi arsitektur proses bisnis dapat dilihat pada tabel di bawah ini.

*Tabel II-1 Arsitektur proses bisnis saat ini dan yang diinginkan*

| No | Arsitektur proses bisnis saat ini   | Arsitektur proses bisnis yang diinginkan  |
|----|---|---|
| 1. | Penggambaran proses bisnis saat ini merupakan gambaran kondisi lingkungan strategis . | Penggambaran proses bisnis harus mengacu pada referensi SPBE Nasional dan disesuaikan dengan lingkungan strategis .   |
| 2. | Proses bisnis saat ini masih digambarkan berdasarkan kelompok proses.                 | Pemetaan kembali proses bisnis berdasarkan fungsi dan urusan yang diemban. Agar bisa disesuaikan dengan proses bisnis nasional. Dan memastikan seluruh layanan dan aplikasi yang diselenggarakan sudah sesuai dengan proses bisnis. |

| No | Arsitektur proses bisnis saat ini  | Arsitektur proses bisnis yang diinginkan   |
|----|--|--|
| 3. | Proses bisnis saat ini belum dianalisis terhadap dukungan layanan berbasis teknologi | Melakukan inventarisasi inovasi proses bisnis pada semua perangkat daerah yang akan memerlukan dukungan pengembangan aplikasi baik perubahan aplikasi yang ada maupun pengembangan aplikasi baru |

Berdasarkan tabel di atas, maka terlihat adanya kesenjangan yang harus ditindaklanjuti untuk mencapai arsitektur proses bisnis yang diinginkan. Secara umum kesenjangan proses bisnis saat ini terhadap proses bisnis yang diinginkan adalah terkait penyesuaian terhadap sistem pemerintahan berbasis elektronik (SPBE). Dimana dalam SPBE yang menghubungkan dengan referensi arsitektur nasional, diperlukan pemetaan fungsi secara komprehensif. Oleh karena itu, diperlukan rencana tindakan untuk mencapai kondisi yang diinginkan seperti terlihat pada Tabel II-2 Rencana tindakan arsitektur proses bisnis.

Tabel II-2 Rencana tindakan arsitektur proses bisnis

| No | Arsitektur proses bisnis saat ini  | Arsitektur proses bisnis yang diinginkan  | Rencana tindakan   |
|----|--|---|--|
| 1. | Penggambaran proses bisnis saat ini merupakan gambaran kondisi lingkungan strategis hingga 2023. | Penggambaran proses bisnis harus mengacu pada referensi SPBE Nasional dan disesuaikan dengan lingkungan strategis.  | Penyelarasan proses bisnis Kota Tangerang sesuai dengan kondisi lingkungan strategis.  |
| 2. | Proses bisnis saat ini masih digambarkan berdasarkan kelompok proses.                            | Pemetaan kembali proses bisnis berdasarkan fungsi dan urusan yang diemban. Agar bisa disesuaikan dengan proses bisnis nasional. Dan memastikan seluruh layanan dan aplikasi yang diselenggarakan sudah sesuai dengan proses bisnis. | Penyelarasan proses bisnis secara <i>top down</i> dan <i>bottom up</i> , sehingga sesuai dengan layanan dan aplikasi yang diselenggarakan. |
| 3. | Proses bisnis saat ini belum dianalisis terhadap dukungan layanan berbasis teknologi             | Melakukan inventarisasi inovasi proses bisnis pada semua perangkat daerah yang akan memerlukan  | Inovasi proses bisnis secara periodik dengan memperhatikan capaian Indikator Kinerja Utama   |

| <b>No</b> | <b>Arsitektur proses bisnis saat ini</b> | <b>Arsitektur proses bisnis yang diinginkan</b>   | <b>Rencana tindakan</b>                                    |
|-----------|--|---|--|
|           |  | dukungan pengembangan aplikasi baik perubahan aplikasi yang ada maupun pengembangan aplikasi baru | (IKU), kinerja layanan, dan integrasi layanan dan aplikasi |

## BAB III

### ARSITEKTUR LAYANAN

Arsitektur Layanan diklasifikasikan menjadi empat tingkatan yang terbagi pada tingkat pertama dan dua menjelaskan tentang layanan SPBE Nasional dan tingkat tiga dan empat itu detail dari kategori layanan Kota Tangerang, pada tingkatan pertama terdapat Domain Layanan yang menjelaskan secara umum domain layanan, pada tingkatan kedua terdapat Area Layanan mana disini menjelaskan area dari layanan yang tersedia, tingkat ketiga yaitu Kategori Layanan yang menjelaskan lebih rinci mengenai pengkategorian Layanan di Pemerintah Kota Tangerang, dan yang terakhir yaitu Sub Kategori Layanan yang menjelaskan lebih rinci dari kategori layanan, pada tingkat ini dapat berisi informasi yang dibutuhkan untuk membangun layanan yang terintegrasi serta kebutuhan operasional aplikasi pada Pemerintah Kota Tangerang.



*Gambar III-1 Struktur Referensi Arsitektur Layanan SPBE*

### III.1. Arsitektur Layanan Saat Ini

Menurut Peraturan Presiden Nomor 95 Tahun 2018, Layanan SPBE adalah keluaran (*output*) yang dihasilkan oleh 1 (satu) atau beberapa fungsi aplikasi SPBE dan yang memiliki nilai manfaat. Layanan SPBE sendiri dibagi menjadi 2 yaitu:

#### 2.1.1 Layanan Administrasi Pemerintahan Berbasis Elektronik

Layanan Administrasi Pemerintahan Berbasis elektronik merupakan layanan SPBE yang mendukung tata laksana internal birokrasi dalam rangka meningkatkan kinerja dan akuntabilitas pemerintah di Instansi Pusat dan Pemerintah Daerah, meliputi layanan yang mendukung kegiatan di bidang perencanaan, penganggaran, keuangan, pengadaan barang dan jasa,

kepegawaian, kearsipan, pengelolaan barang milik negara, pengawasan, akuntabilitas kinerja, dan layanan lain sesuai dengan kebutuhan internal birokrasi pemerintahan.

### **2.1.2 Layanan Publik Berbasis Elektronik**

Layanan publik berbasis elektronik merupakan Layanan SPBE yang mendukung pelaksanaan pelayanan publik di Instansi Pusat dan Pemerintah Daerah, meliputi layanan yang mendukung kegiatan di sektor pendidikan, pengajaran, pekerjaan dan usaha, tempat tinggal, komunikasi dan informasi, lingkungan hidup, kesehatan, jaminan sosial, energi, perbankan, perhubungan, sumber daya alam, pariwisata, dan sektor strategis lainnya.

Adapun pengintegrasian Layanan SPBE merupakan proses menghubungkan dan menyatukan beberapa Layanan SPBE ke dalam satu kesatuan alur kerja Layanan SPBE, layanan SPBE yang terintegrasi dihasilkan oleh integrasi antara proses bisnis, data dan informasi, infrastruktur SPBE, aplikasi SPBE, serta keamanan SPBE. Layanan kepada pengguna SPBE merupakan salah satu tujuan dari penerapan SPBE dengan cara memanfaatkan teknologi informasi dan komunikasi. Adapun pihak-pihak yang memanfaatkan layanan SPBE antara lain, instansi pusat, pemerintah daerah, pegawai Aparatur Sipil Negara, perorangan, masyarakat, pelaku usaha, dan pihak lain.

Terdapat 30 layanan yang ada di Pemerintahan Kota Tangerang yang diberikan pengkodean berupa ID Layanan, yang dapat digambarkan sesuai dengan jenis domain layanannya pada Gambar III-2 Domain Arsitektur Layanan Kota Tangerang, dengan rinciannya sebagai berikut:

- a. KTL.01 Informasi Harga Pasar
- b. KTL.02 Pendidikan
- c. KTL.03 Transportasi
- d. KTL.04 Ekonomi & Investasi
- e. KTL.05 Kesejahteraan Masyarakat
- f. KTL.06 Statistik
- g. KTL.07 Disdukcapil
- h. KTL.08 ATCS
- i. KTL.09 JDIH
- j. KTL.10 Kependudukan
- k. KTL.11 e-Paper

- l. KTL.12 Website Sistem Informasi Kota Tangerang
- m. KTL.13 Pengelolaan Sarana Olahraga
- n. KTL.14 Informasi Ketenagakerjaan
- o. KTL.15 Pemberdayaan Masyarakat
- p. KTL.16 Pengelolaan Pajak
- q. KTL.17 Perencanaan, Pengendalian, dan Evaluasi Pembangunan Daerah
- r. KTL.18 Kesehatan
- s. KTL.19 Pengawasan
- t. KTL.20 Kelembagaan dan Tata laksana Kota Tangerang
- u. KTL.21 Kepegawaian
- v. KTL.22 Pencegahan dan Pengendalian Covid
- w. KTL.23 Pengelolaan Pengadaan Barang/Jasa dan Aset
- x. KTL.24 Administrasi Persuratan Digital
- y. KTL.25 Pengelolaan Keuangan Daerah
- z. KTL.26 Pengelolaan Data
- aa. KTL.27 Pengelolaan TIK
- bb. KTL.28 Pariwisata
- cc. KTL.29 Pemeliharaan Lingkungan Kota
- dd. KTL.30 Pengelolaan Pangan

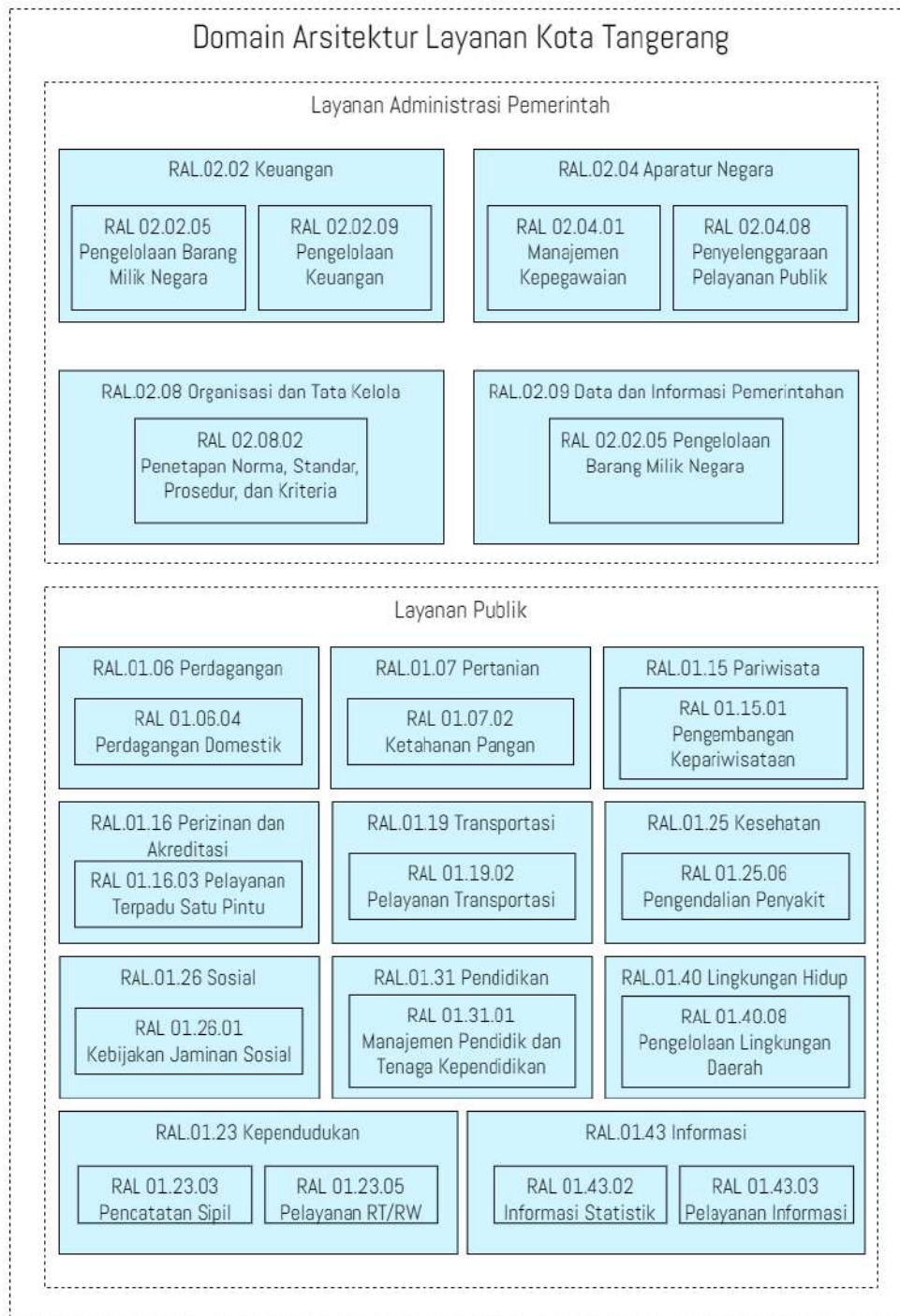

*Gambar III-2 Domain Arsitektur Layanan Kota Tangerang*

### **III.2. Arsitektur Layanan Yang Diinginkan**

Kondisi yang diharapkan menurut Peraturan Presiden Nomor 95 Tahun 2018 yaitu Instansi Pusat dan Pemerintah Daerah diharapkan dapat membangun pelayanan publik yang terpadu, efektif, responsif, adaptif, dan mudah diakses oleh masyarakat serta memberikan ruang partisipasi masyarakat dalam turut serta penyusunan kebijakan dan program pembangunan. Masyarakat menginginkan

kemudahan dalam memperoleh pelayanan dari pemerintah dan tidak disulitkan oleh hubungan birokrasi antar instansi pemerintah. Dengan demikian, Instansi Pusat dan Pemerintah Daerah harus membangun integrasi, konsolidasi, dan inovasi Layanan SPBE agar mampu memberikan akses layanan publik yang prima kepada Masyarakat Kota Tangerang.

Pengelompokkan layanan akan mengikuti setiap dinamika proses bisnis yang menunjang arah strategis Kota Tangerang. Sehingga terdapat korelasi logis yang jelas antara proses bisnis, layanan, dan aplikasi yang dibangun sesuai dengan arah pembangunan Kota Tangerang.

Pengelompokkan kategori layanan sesuai tugas, fungsi, dan seluruh proses bisnis yang ada. Layanan yang dikembangkan sepenuhnya dapat mendukung proses bisnis yang diemban, sehingga dapat memberikan *outcome* positif terhadap capaian kinerja Kota Tangerang dalam melayani masyarakat

Oleh karena itu, seluruh layanan sudah mengimplementasikan aplikasi terintegrasi, sesuai dengan kelompok masing-masing atau dikenal dengan istilah *super app*. Hal ini akan memudahkan baik untuk masyarakat dalam memperoleh layanan, maupun Pemerintah Kota Tangerang sebagai pengelola layanan.

### III.3. Gap Analisis dan Rencana Tindakan

Berdasarkan penjelasan pada subbab sebelumnya dimana telah dijelaskan kondisi arsitektur layanan saat ini, dimana terdapat 30 layanan yang teridentifikasi berdasarkan proses bisnis yang ada. Namun, tidak semua layanan yang ada saat ini memiliki aplikasi yang terintegrasi. Sehingga ke depan diperlukan pengembangan aplikasi terintegrasi pada masing-masing layanan. Secara umum kondisi arsitektur layanan dapat dilihat pada Tabel III-1 Arsitektur layanan saat ini dan yang diinginkan, di bawah ini.

Tabel III-1 Arsitektur layanan saat ini dan yang diinginkan

| No | Arsitektur layanan saat ini  | Arsitektur layanan yang diinginkan  |
|----|--|---|
| 1. | Pengelompokkan layanan saat ini merupakan hasil dari pengelompokkan aplikasi sejenis dan proses bisnis yang didukung | Pengelompokkan layanan akan mengikuti setiap dinamika proses bisnis yang menunjang arah strategis Kota Tangerang. |
| 2. | Terdapat 30 layanan teridentifikasi di Kota Tangerang yang mendukung 19 Proses Bisnis. .KT-09 Meningkatnya           | Pengelompokkan kategori layanan sesuai tugas, fungsi, dan seluruh proses bisnis yang ada.                         |



| No | Arsitektur layanan saat ini  | Arsitektur layanan yang diinginkan  |
|----|--|---|
|    | Pembinaan dan Ketentraman dan Ketertiban Masyarakat belum memiliki layanan yang teridentifikasi. |   |
| 3. | Beberapa layanan yang ada saat ini masih belum terintegrasi dengan aplikasi terintegrasi         | Seluruh layanan sudah mengimplementasikan aplikasi terintegrasi, sesuai dengan kelompok masing-masing |

Berdasarkan Tabel III-1 maka terlihat adanya kesenjangan yang harus ditindaklanjuti untuk mencapai arsitektur layanan yang diinginkan. Tindak lanjut ini dapat dijabarkan pada kolom rencana tindakan terkait pengembangan arsitektur layanan yang diinginkan. Hal ini yang akan dijadikan dasar inisiatif strategis dalam pengembangan Peta Rencana SPBE yang dikembangkan berdasarkan layanan yang ingin dikembangkan oleh masing-masing Instansi Pusat dan Pemerintah Daerah.

Tabel III-2 Rencana tindakan arsitektur layanan

| No | Arsitektur layanan saat ini  | Arsitektur layanan yang diinginkan   | Rencana tindakan  |
|----|--|--|---|
| 1. | Pengelompokan layanan saat ini merupakan hasil dari pengelompokan aplikasi sejenis dan proses bisnis yang didukung   | Pengelompokan layanan akan mengikuti setiap dinamika proses bisnis yang menunjang arah strategis Kota Tangerang. | Penetapan regulasi untuk pengelompokan layanan mulai identifikasi layanan melalui pemetaan proses bisnis yang terintegrasi sampai dengan sosialisasi dan operasionalisasi layanan |
| 2. | Terdapat 30 layanan teridentifikasi di Kota Tangerang yang mendukung 19 Proses Bisnis. KT-09 Meningkatnya Pembinaan dan Ketentraman dan Ketertiban Masyarakat belum memiliki layanan yang teridentifikasi. | Pengelompokan kategori layanan sesuai tugas, fungsi, dan seluruh proses bisnis yang ada.                         | -Identifikasi layanan terintegrasi melalui pemetaan terhadap proses bisnis yang terintegrasi<br>-Identifikasi aplikasi, data dan informasi  |
| 3. | Beberapa layanan yang ada saat ini masih belum terintegrasi dengan aplikasi terintegrasi   | Seluruh layanan sudah mengimplementasikan aplikasi terintegrasi, sesuai dengan kelompok masing-masing            | -Integrasi layanan administrasi pemerintah dan layanan publik serta, pengembangan aplikasi terintegrasi.  |

## **BAB IV**

### **ARSITEKTUR APLIKASI**

Sebagai pintu gerbang informasi Kota Tangerang Situs resmi Kota Tangerang (<https://www.tangerangkota.go.id>) dibangun dan dikembangkan dengan program kode terbuka PHP dan *framework Code Ignitier* (CI) dengan memperhatikan pada ketentuan panduan dari Kominfo RI, UU Keterbukaan Informasi Publik dan norma desain. Penampilan *website* (*Web Presence*) dengan desain yang efektif disertai fitur seperti *link* situs SKPD ditambah dengan menu dan ragam informasi lengkap yang dapat di akses dengan mudah oleh masyarakat karena mudah dilihat secara langsung dan bersifat dinamik, informasi yang disajikan selalu di *update* serta mendukung fungsi layanan yang bersifat interaktif, dan secara terintegrasi dengan *back office*.

*Website* Kota Tangerang sudah memuat mengenai *content* sebagai berikut :

- a. Selayang Pandang, yang menjelaskan secara singkat tentang keberadaan Pemerintah Daerah bersangkutan (sejarah, motto daerah, lambang dan arti lambang, lokasi dalam bentuk peta, visi dan misi)
- b. Menjelaskan Profil Daerah seperti struktur organisasi yang ada di Pemerintah Daerah bersangkutan (eksekutif, legislatif) beserta nama, alamat, telepon, *e-mail* dari pejabat daerah. Disediakan Biodata Walikota Tangerang.
- c. Informasi kondisi geografi Kota Tangerang menjelaskan antara lain tentang keadaan topografi, demografi, cuaca dan iklim, sosial dan ekonomi, budaya dari daerah bersangkutan. Semua data dalam bentuk numeris atau statistik harus mencantumkan nama instansi dari sumber datanya.
- d. Informasi peta wilayah dan sumber daya.
- e. Dokumentasi digital Peraturan/Kebijakan Daerah melalui Jaringan Dokumentasi Informasi Hukum.
- f. Fasilitas Buku Tamu, *e-mail* resmi, *call center*, *download* formulir layanan publik.

Fase selanjutnya dari pengembangan situs kota Tangerang adalah pada tingkat Pemanfaatan yang berisi Pembuatan aplikasi untuk pelayanan yang bersifat *Government to Government (G2G)*, *Government to Business (G2B)* dan *Government to Citizen (G2C)*.

Semua aplikasi yang dibangun dan dikembangkan oleh Dinas komunikasi dan informatika Kota Tangerang wajib memiliki dokumentasi pelaporan aplikasi dan dijadikan rujukan untuk pemeliharaan serta pengembangan lebih lanjut.

Kota Tangerang Melakukan Kegiatan inventarisasi aplikasi TIK dilakukan secara periodik Sesuai Perwal Nomor 71 Tahun 2016 tentang Kedudukan, Susunan Organisasi, Tugas dan Fungsi Serta Tata Kerja Dinas Komunikasi Dan Informatika, bahwa dinas memiliki fungsi yaitu perumusan kebijakan teknis pelaksanaan urusan di bidang komunikasi dan informatika.

Rencana Induk Teknologi Informasi dan Komunikasi 2014 - 2018 ditindak lanjuti dengan rencana kerja yang detil yang terdokumentasi serta dievaluasi dan direvisi secara periodik dan ditindak lanjuti dengan Perwal Nomor 2 Tahun 2016 tentang Pemanfaatan TIK.

Anggaran rencana belanja TIK tertuang dalam sinkronisasi RPJMD melalui urusan pemerintahan yang meliputi program pengembangan komunikasi, informasi dan media massa, program fasilitasi peningkatan SDM bidang komunikasi dan informasi, program kerja sama informasi dan media massa dan urusan persandian dengan program pengembangan dan pengelolaan persandian.

Arsitektur Domain Aplikasi diklasifikasikan menjadi empat tingkatan, pada tingkatan pertama yang mengelompokkan aplikasi pemerintah ke dalam 2 (dua) domain aplikasi, pada tingkatan kedua menjelaskan area aplikasi pemerintah sesuai dengan target layanan, tingkat ketiga menjelaskan aplikasi pemerintah sesuai dengan target layanan spesifik yang hanya dimiliki oleh Instansi Pusat dan Pemerintah Daerah sesuai dengan tugas dan fungsi serta kewenangan, dengan merelasikan kepada area layanan di Kota Tangerang, dan yang terakhir yaitu menjelaskan lebih rinci sesuai dengan kebutuhan dalam mendukung pembangunan layanan terintegrasi di Kota Tangerang. Untuk penggambarannya dijelaskan pada Gambar IV-1.



Gambar IV-1 Struktur Referensi Arsitektur Aplikasi SPBE

Aplikasi adalah hasil Layanan SPBE yang dilakukan secara elektronik, Penyusunan referensi arsitektur pada domain Aplikasi SPBE bertujuan untuk melakukan klasifikasi aplikasi dan komponennya, untuk menciptakan layanan pemerintah terintegrasi, sehingga dapat membantu secara signifikan dalam mengidentifikasi peluang ditemukannya duplikasi aplikasi dan peluang untuk berbagi pakai aplikasi.

## IV.1. Arsitektur Aplikasi Saat Ini

Daftar Aplikasi yang ada kota Tangerang saat ini terdapat 203 aplikasi yang tercatat di website katalog Kota Tangerang (<https://aplikasi.tangerangkota.go.id/front/home#>) yang terdiri dari 185 Website, 18 Mobile Aplikasi yang terbuat dari Android dan IOS. Aplikasi ini dibuat melalui hasil wawancara, pengembangan ide dan diskusi mengenai kebutuhan layanan masyarakat dan OPD, sehingga terbentuklah aplikasi-aplikasi yang saat ini dimiliki Kota Tangerang. dengan mengacu kebijakan nasional yaitu terciptanya layanan yang terintegrasi, guna mengidentifikasi peluang kesamaan antar aplikasi dan juga peluang berbagi pakai antar aplikasi. Berdasarkan analisis dokumen dan hasil diskusi, maka didapatkan analisis penilaian arsitektur aplikasi yang dikelompokkan berdasarkan empat bidang diantaranya:

### 2.1.3 Pemetaan aplikasi terhadap proses bisnis

Sesuai dengan Proses bisnis yang ada di Kota Tangerang dibagi menjadi dua kategori utama yaitu Proses Utama dan Proses Pendukung. Pada bagian ini akan digambarkan pemetaan aplikasi yang digunakan di Kota Tangerang terhadap proses bisnis utama dan pendukung. Pemetaan antara aplikasi dengan proses bisnis dapat dilihat pada Gambar dibawah ini.

## Arsitektur Aplikasi SPBE

## Proses Bisnis

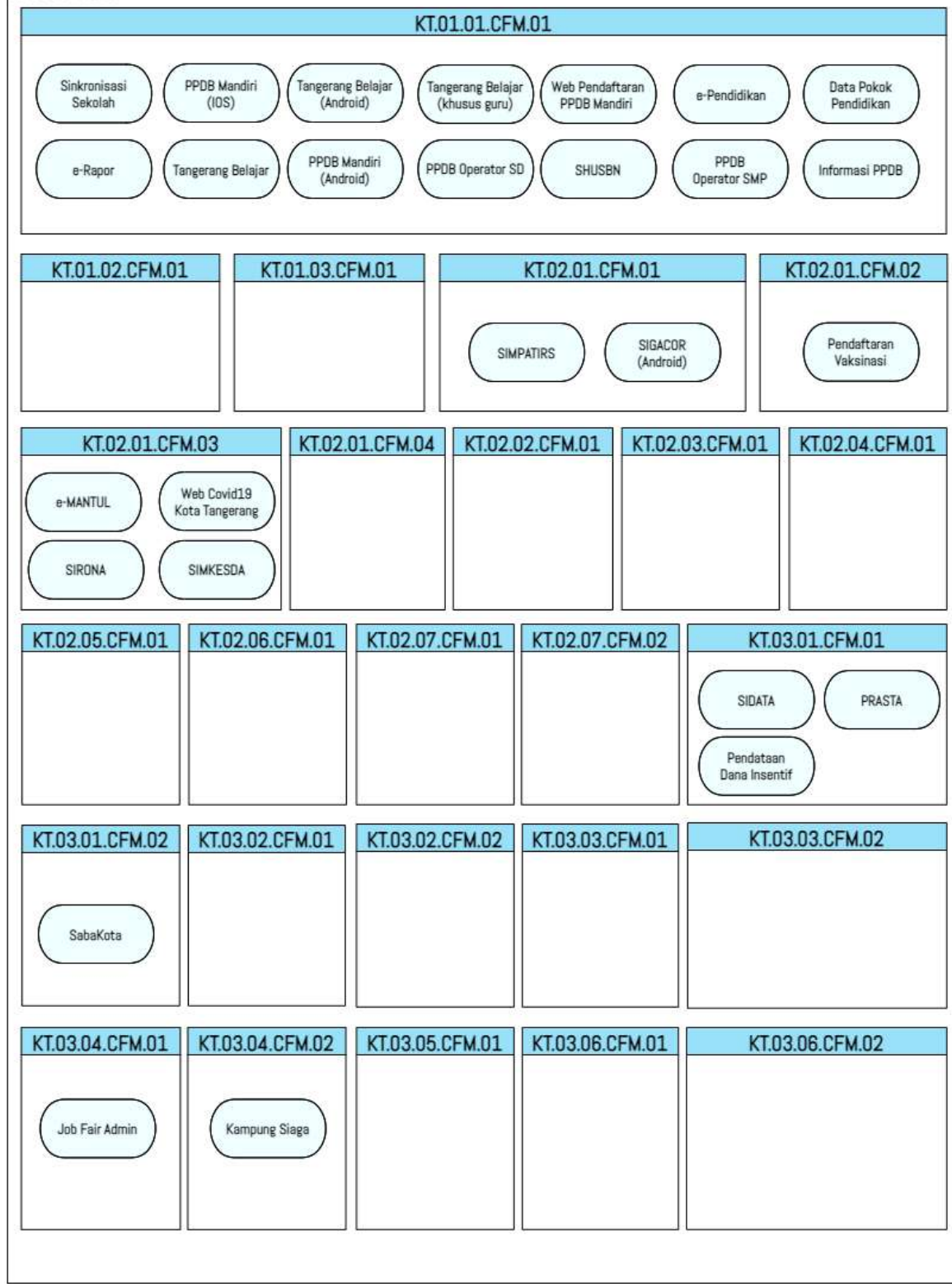

Gambar IV-2 Pemetaan Aplikasi pada Proses Bisnis

## Arsitektur Aplikasi SPBE

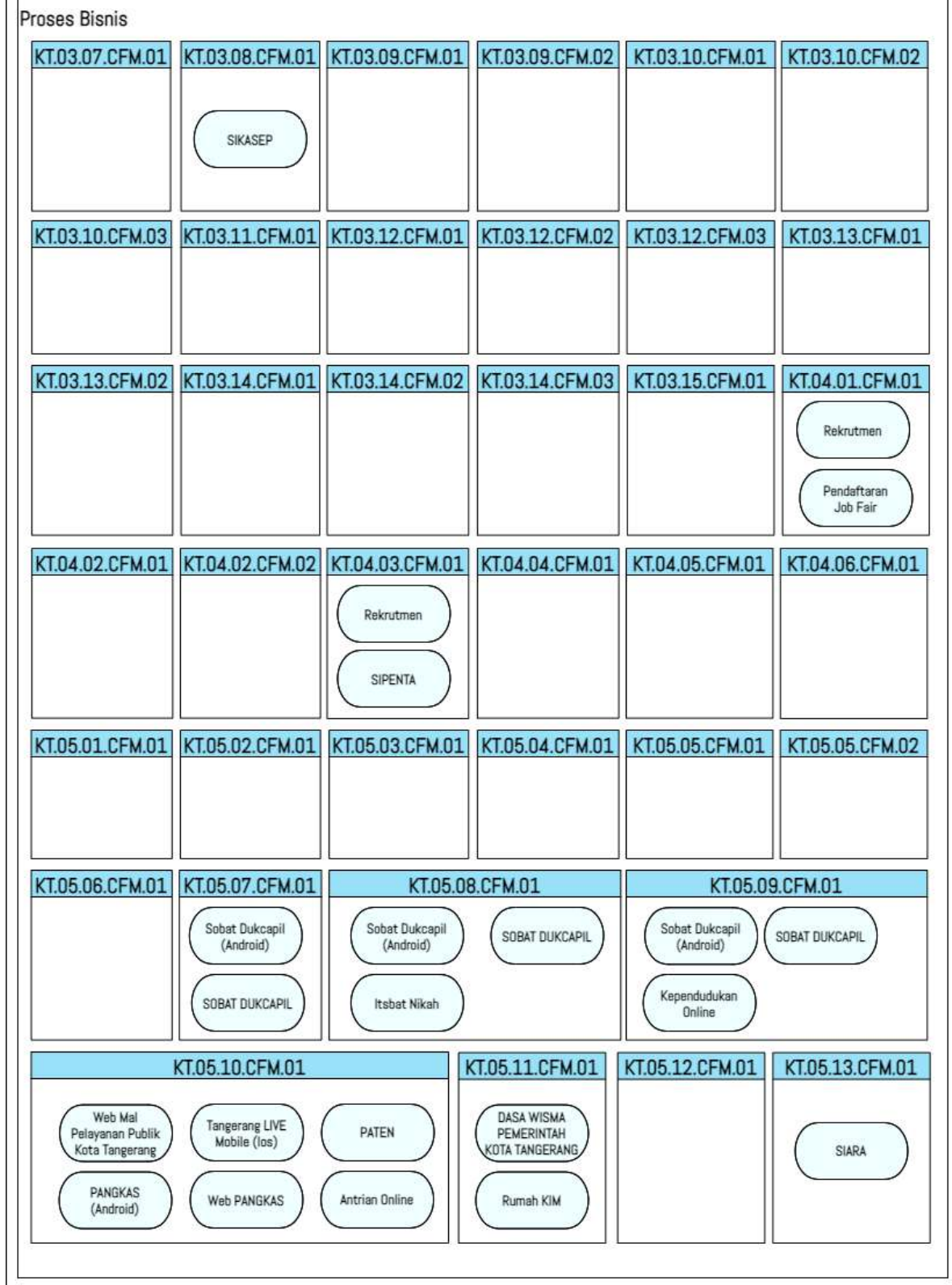

Gambar IV-3 Pemetaan Aplikasi pada Proses Bisnis Lanjutan 1

## Arsitektur Aplikasi SPBE

## Proses Bisnis

|                                |                                     |                        |                        |   |  |
|--------------------------------|-------------------------------------|------------------------|------------------------|---|--|
| <b>KT.05.13.CFM.01</b><br>SOPA | <b>KT.05.15.CFM.01</b><br>BUKU TAMU | <b>KT.05.16.CFM.01</b> | <b>KT.06.01.CFM.01</b> | <b>KT.06.01.CFM.02</b><br>PLESIRAN (Android)<br>Portal Taman Kita | <b>KT.06.02.CFM.01</b><br>SILAKU HOTEL |
|--------------------------------|-------------------------------------|------------------------|------------------------|---|--|

|                        |                        |                        |                        |                        |                        |
|------------------------|------------------------|------------------------|------------------------|------------------------|------------------------|
| <b>KT.06.03.CFM.01</b> | <b>KT.06.04.CFM.01</b> | <b>KT.06.05.CFM.01</b> | <b>KT.06.06.CFM.01</b> | <b>KT.06.07.CFM.01</b> | <b>KT.06.08.CFM.01</b> |
|------------------------|------------------------|------------------------|------------------------|------------------------|------------------------|

## KT.07.01.CFM

|   |                            |                                  |                            |                                     |                           |                            |
|---|----------------------------|----------------------------------|----------------------------|-------------------------------------|---------------------------|----------------------------|
| Web Mal Pelayanan Publik Kota Tangerang | Web SKPD BKPSDM            | Tim Sport Admin                  | Web Reformasi Birokrasi    | Web PD Pasar Kota Tangerang         | Web Kel Manis Jaya        | Web Kel Babakan            |
| Web UPT BKPSDM                          | Web BPKD                   | Web SKPD Dinas IndagkopUKM       | HELPDESK TANGERANG LIVE    | Web TPU                             | Web MTQ                   | Web Tangerang Live         |
| Web PPI                                 | Web Kel Larangan Indah     | Web Pramuka Kota Tangerang       | Web PMI Kota               | Web Baznas Kota                     | Web Kel Paninggilan Utara | Web Kel Cimone             |
| Web Kel Bugel                           | Web Kel Sudimara Jaya      | Web Dharma Wanita Kota Tangerang | Web PKK Kota Tangerang     | Web Bagian Kerjasama (Perekonomian) | Dashboard                 | Profil Warga               |
| Web Informasi APBD                      | Web Market Sounding PLTSA  | Profil RSUD                      | Web Profil DPRD            | Web Rusunawa                        | Web Puskesmas             | Web Informasi Rumah ibadah |
| Web UMKM                                | Web SKPD Kec Karang Tengah | Web SKPD Kec Ciledug             | Web SKPD Kec Larangan      | Web SKPD Kec Jatuiwung              | Web SKPD Kec Karawaci     | Web SKPD Kec Pinang        |
| Web SKPD Kec Periuk                     | Web SKPD Kec Cibodas       | Web SKPD Kec Benda               | Web SKPD Kec Tangerang     | Web SKPD Kec Neglasari              | Web SKPD Kec Cipondoh     | Web SKPD Kec Batucapeur    |
| Web SKPD BPBD                           | Web SKPD DKP               | Web SKPD DP3AP2KB                | Web SKPD Satpol PP         | Web SKPD Inspektorat                | Web SKPD Dinas PUPR       | Web SKPD Disdik            |
| Web SKPD Dinsos                         | Web SKPD Setda             | Web SKPD Badan Kesbangpol        | Web SKPD Dishub            | Web SKPD DLH                        | Web SKPD Disdukcapil      | Web SKPD DPMTSP            |
| Web SKPD Disbudpar                      | Web SKPD Dinkes            | Web SKPD DPAD                    | Web SKPD Dispora           | Web SKPD Disnaker                   | Web SKPD Bapenda          | Web SKPD Disperkim         |
| Web SKPD Bappeda                        | Web SKPD Diskominfo        | Aplikasi MAPS                    | Aplikasi e-Transport       | Web Daftar Aplikasi                 | Portal DKP                | Web JDI Hukum              |
| Web e-Paper                             | SEGAR                      | Repository Aplikasi              | Web resmi Pemkot Tangerang |                                     |                           |                            |

Gambar IV-4 Pemetaan Aplikasi pada Proses Bisnis Lanjutan 2

Arsitektur Aplikasi SPBE

Proses Bisnis

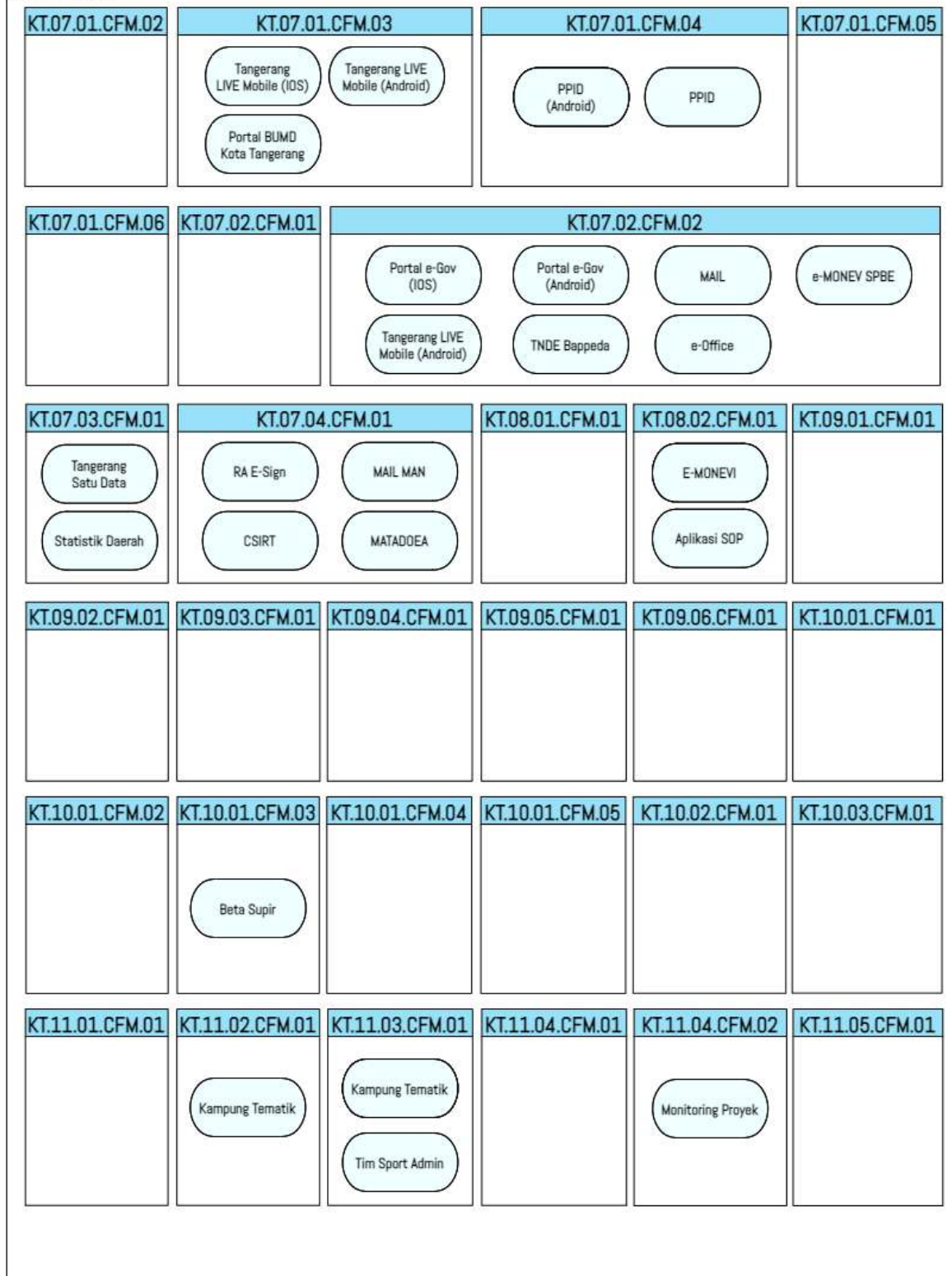

Gambar IV-5 Pemetaan Aplikasi pada Proses Bisnis Lanjutan 3



## Arsitektur Aplikasi SPBE

## Proses Bisnis

|   |   |                 |                 |   |  |
|---|---|-----------------|-----------------|---|--|
| KT.11.06.CFM.01                                       | KT.12.01.CFM.01                               | KT.12.02.CFM.01 | KT.12.03.CFM.01 | KT.13.01.CFM.01                                   | KT.13.02.CFM.01<br>Sistem Informasi Lingkungan |
| KT.13.03.CFM.01<br>SI Lingkungan Pengolahan Limbah B3 | KT.13.04.CFM.01                               | KT.13.05.CFM.01 | KT.13.06.CFM.01 | KT.13.07.CFM.01<br>GREEN KOTA TANGERANG           | KT.13.08.CFM.01                                |
| KT.13.09.CFM.01                                       | KT.13.10.CFM.01<br>SIDAMENDEL                 | KT.14.01.CFM.01 | KT.14.02.CFM.01 | KT.14.03.CFM.01<br>Perizinan Online<br>OSS        | KT.14.04.CFM.01                                |
| KT.14.05.CFM.01<br>PERIZINAN CMS                      | KT.15.01.CFM.01<br>Driver PORTAL Tangerang    | KT.15.02.CFM.01 | KT.15.03.CFM.01 | KT.15.04.CFM.01                                   | KT.15.05.CFM.01<br>Web UMKM                    |
| KT.15.06.CFM.01                                       | KT.15.07.CFM.01                               | KT.15.08.CFM.01 | KT.15.09.CFM.01 | KT.15.10.CFM.01                                   | KT.15.11.CFM.01                                |
| KT.15.12.CFM.01<br>SEGAR Admin<br>Admin Pasar         | KT.15.13.CFM.01<br>SEGAR Admin<br>Admin Pasar | KT.15.14.CFM.01 | KT.15.15.CFM.01 | KT.15.16.CFM.01<br>Administrasi Lalu Lintas Hewan |  |

Gambar IV-6 Pemetaan Aplikasi pada Proses Bisnis Lanjutan 4

## Arsitektur Aplikasi SPBE

## Proses Bisnis

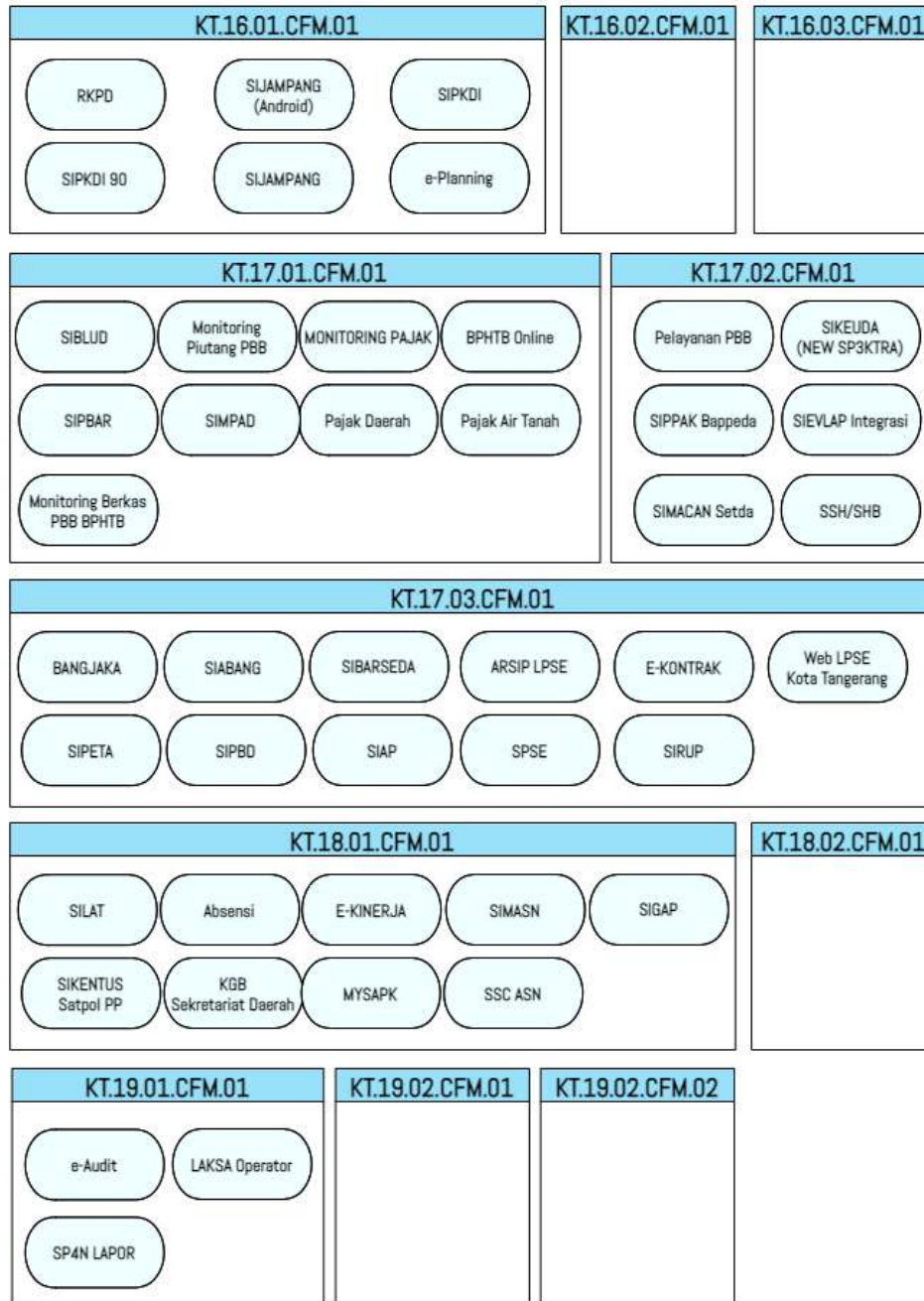

Gambar IV-7 Pemetaan Aplikasi pada Proses Bisnis Lanjutan 5

#### **2.1.4 Pemetaan aplikasi disesuaikan dengan taksonomi aplikasi**

Sesuai dengan pembagian jenis aplikasi pada dokumen Rencana Perpres tentang SPBE Nasional, maka aplikasi yang ada di Kota Tangerang harus diidentifikasi jenis sesuai dengan fungsinya masing-masing yang terbagi menjadi aplikasi Umum dan Khusus.

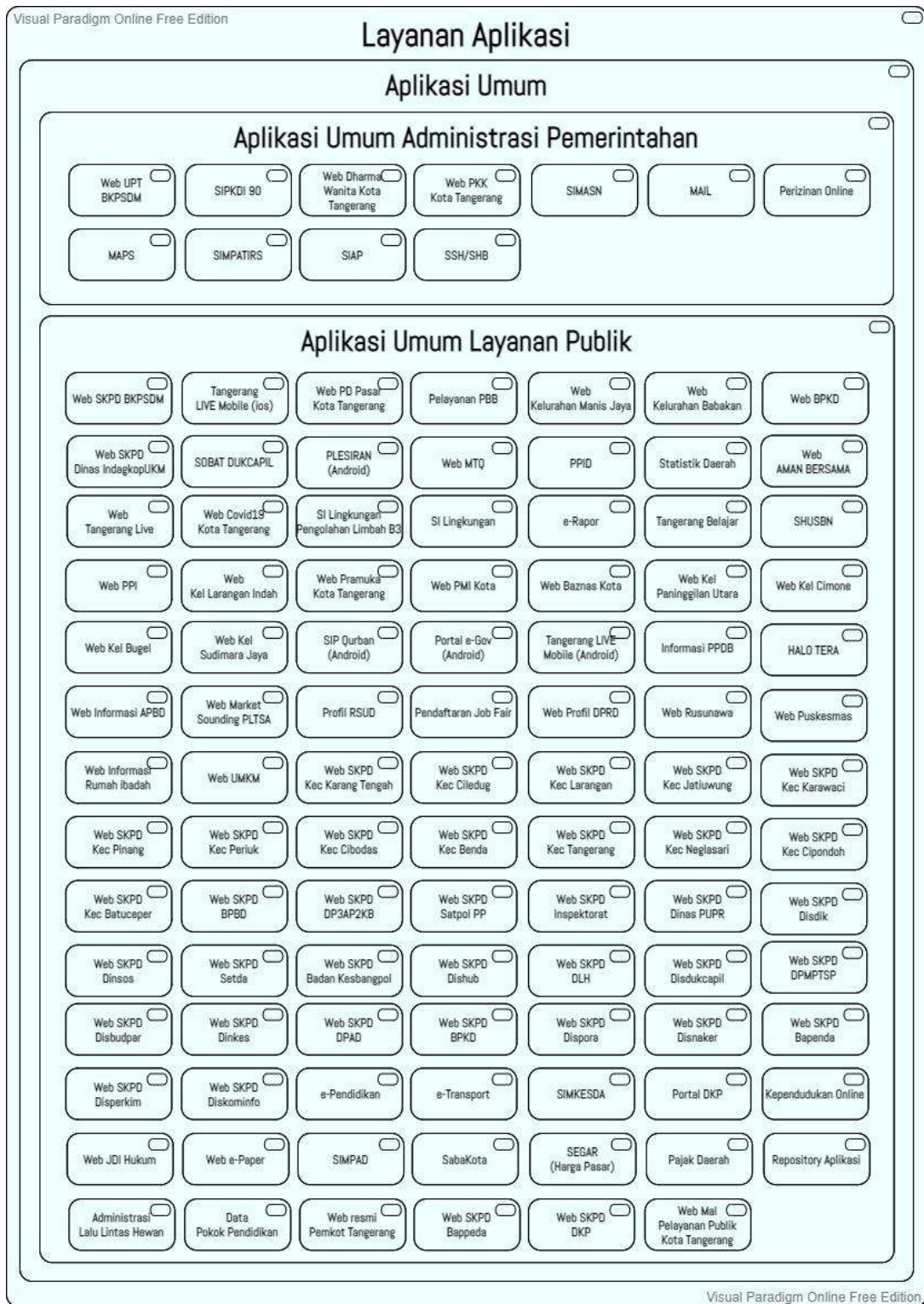

Gambar IV-8 Pemetaan Aplikasi Umum

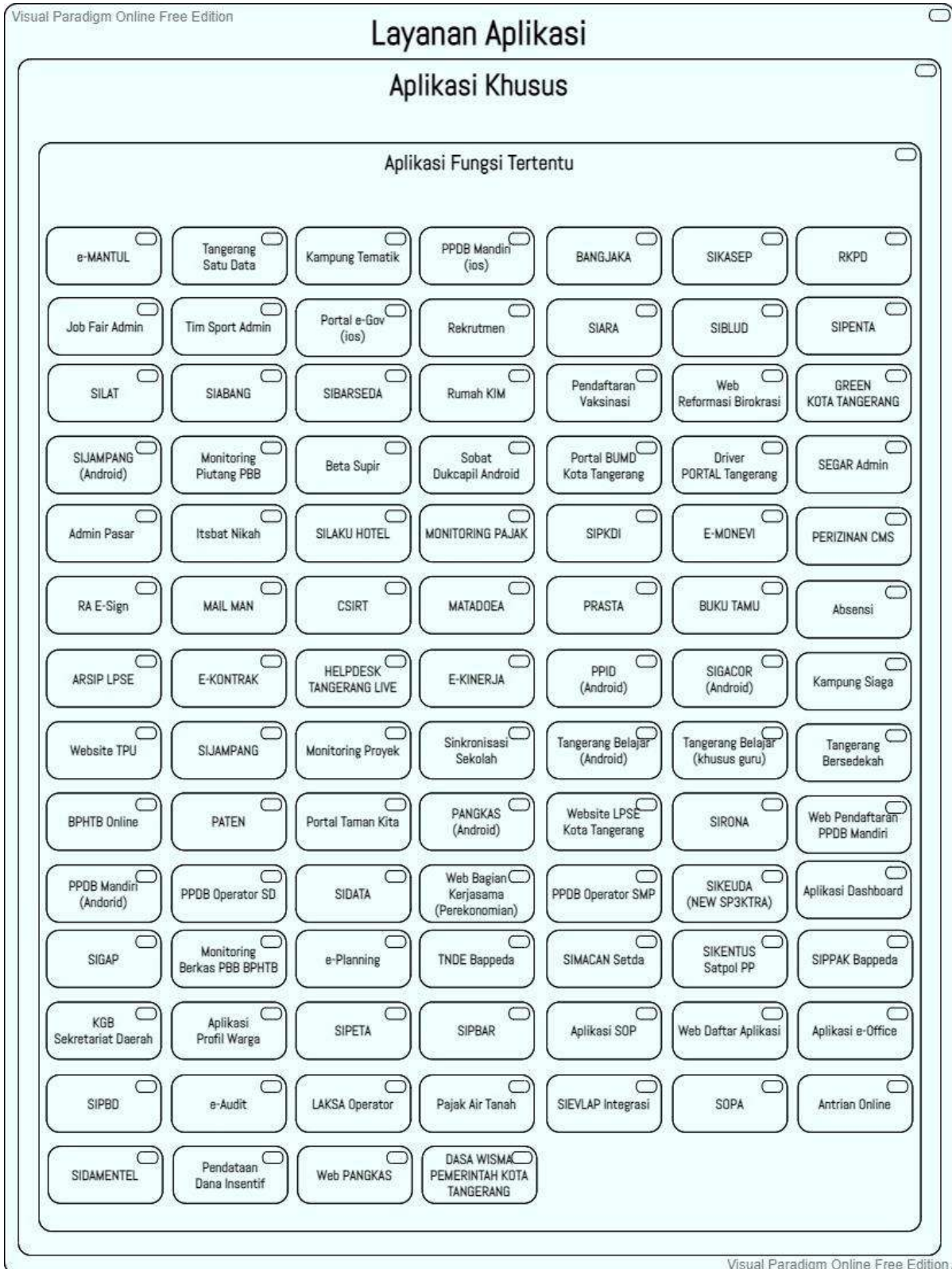

Gambar IV-9 Pemetaan Aplikasi Khusus

### 2.1.5 Pemetaan aplikasi berdasarkan OPD

Sesuai dengan OPD yang ada di Kota Tangerang berikut ini akan disajikan pemetaan aplikasi berdasarkan Unit Pengelola.

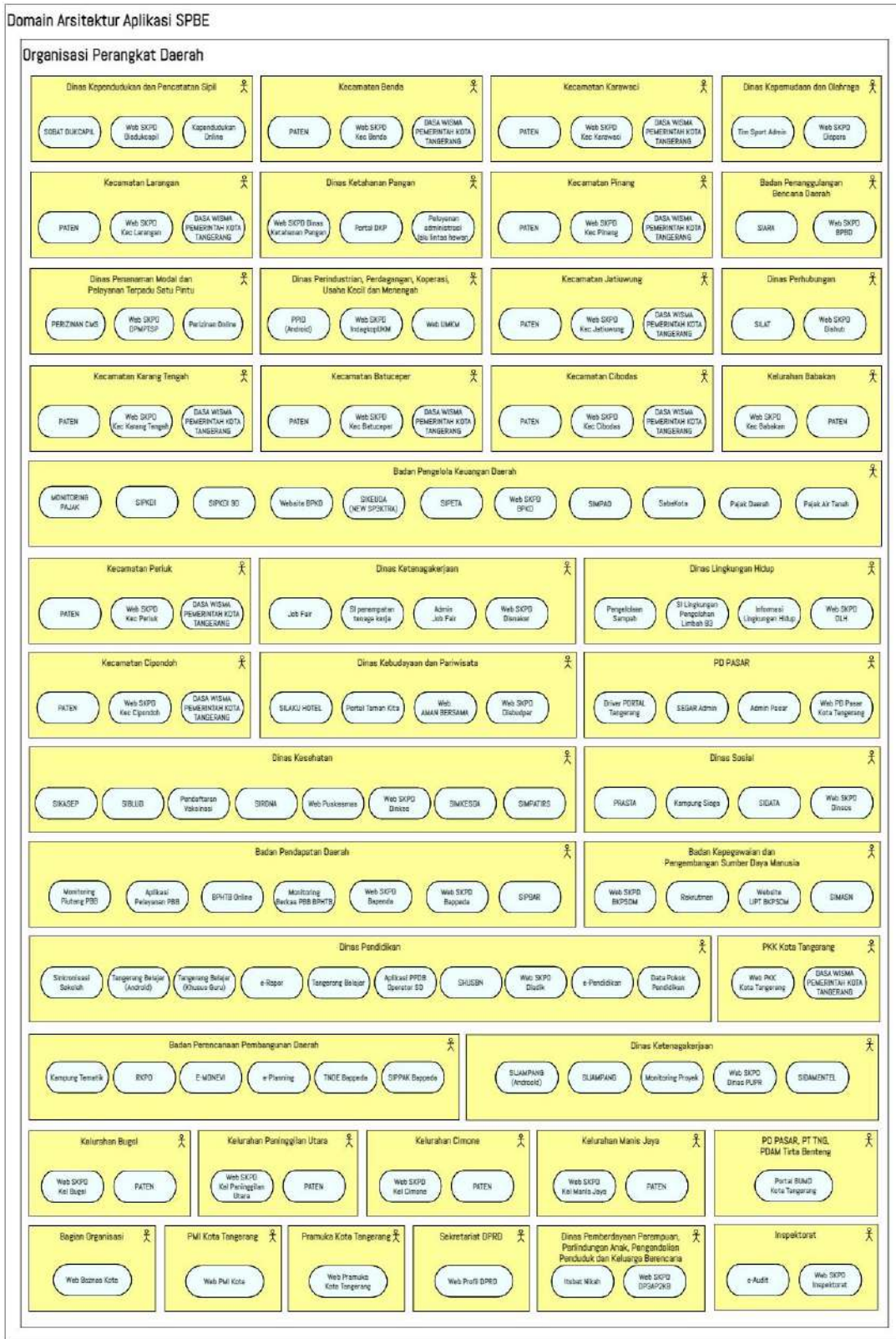

Gambar IV-10 Pemetaan aplikasi berdasarkan OPD

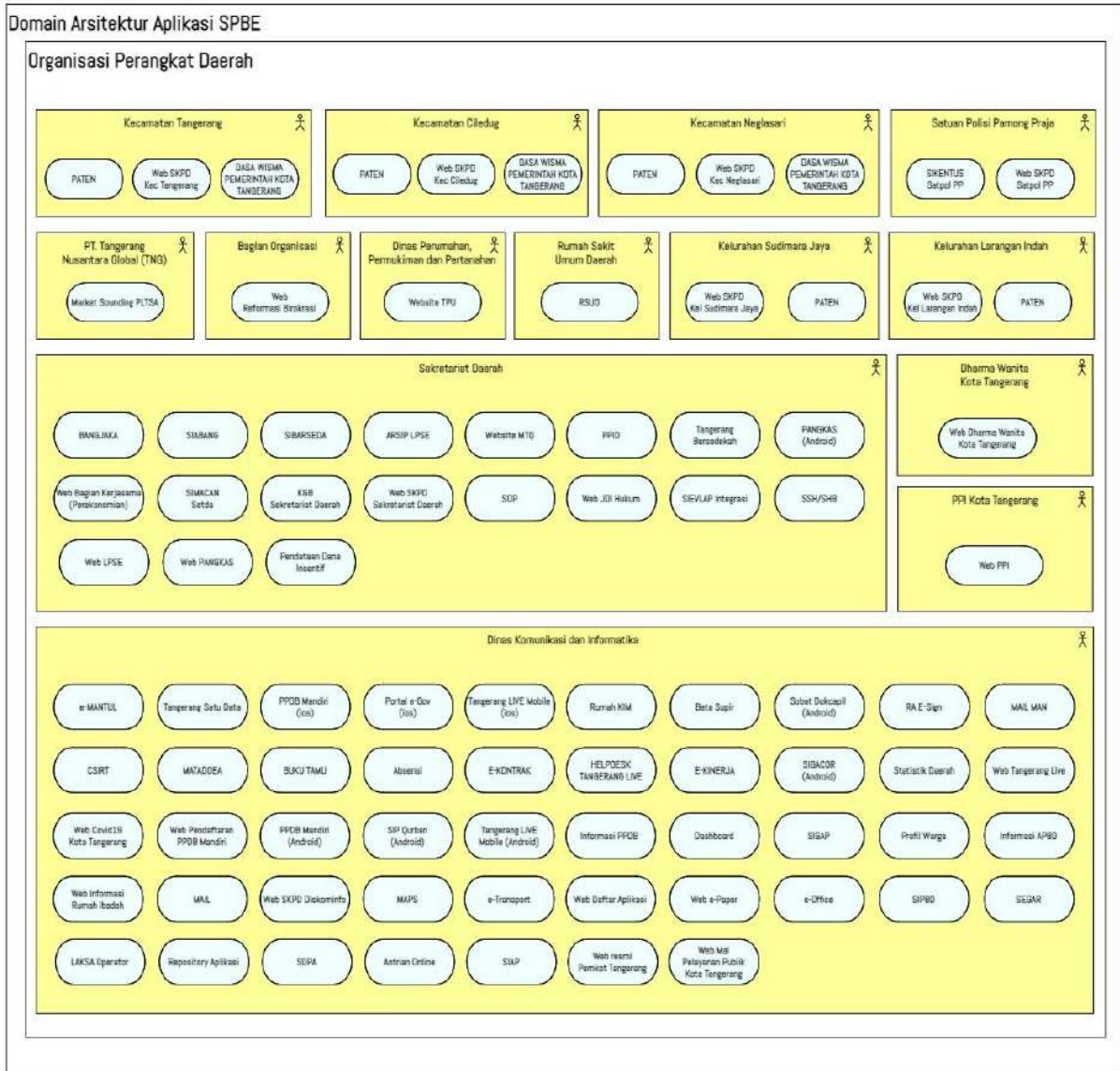

Gambar IV-11 Pemetaan aplikasi berdasarkan OPD Lanjutan

### 2.1.6 Pemetaan aplikasi berdasarkan layanan

Sesuai dengan Layanan yang dibutuhkan, Aplikasi dibuat dengan mengacu pada layanan yang ada Satu aplikasi bisa mendukung satu atau beberapa layanan

## IV.2. Arsitektur Aplikasi Yang Diinginkan

Berdasarkan analisis pada kondisi saat ini Kota Tangerang masih memiliki beberapa aplikasi yang belum terintegrasi sebagaimana mestinya sehingga Yang Diinginkan masih bisa diperbaiki lagi terkait integrasi baik antar aplikasi, fitur aplikasi, maupun data aplikasi, sehingga masih bisa meminimalisir kesamaan antar aplikasi, dan di Kota Tangerang sendiri masih ada beberapa aplikasi yang

masih belum tersosialisasi dengan baik sehingga masyarakat belum memanfaatkan layanan dengan maksimal. Selain itu masih terdapat aplikasi-aplikasi OPD yang belum terdata atau dilaporkan sehingga masih ada aplikasi yang belum terintegrasi dengan baik dan benar.

Berdasarkan beberapa masalah sebelumnya, maka Perlu diadakan pertemuan seluruh OPD untuk meng*update* aplikasi dengan tujuan memperbaharui dan menambahkan fitur terbaru terkait layanan yang dikelola OPD.



## Arsitektur Aplikasi SPBE

## Proses Bisnis

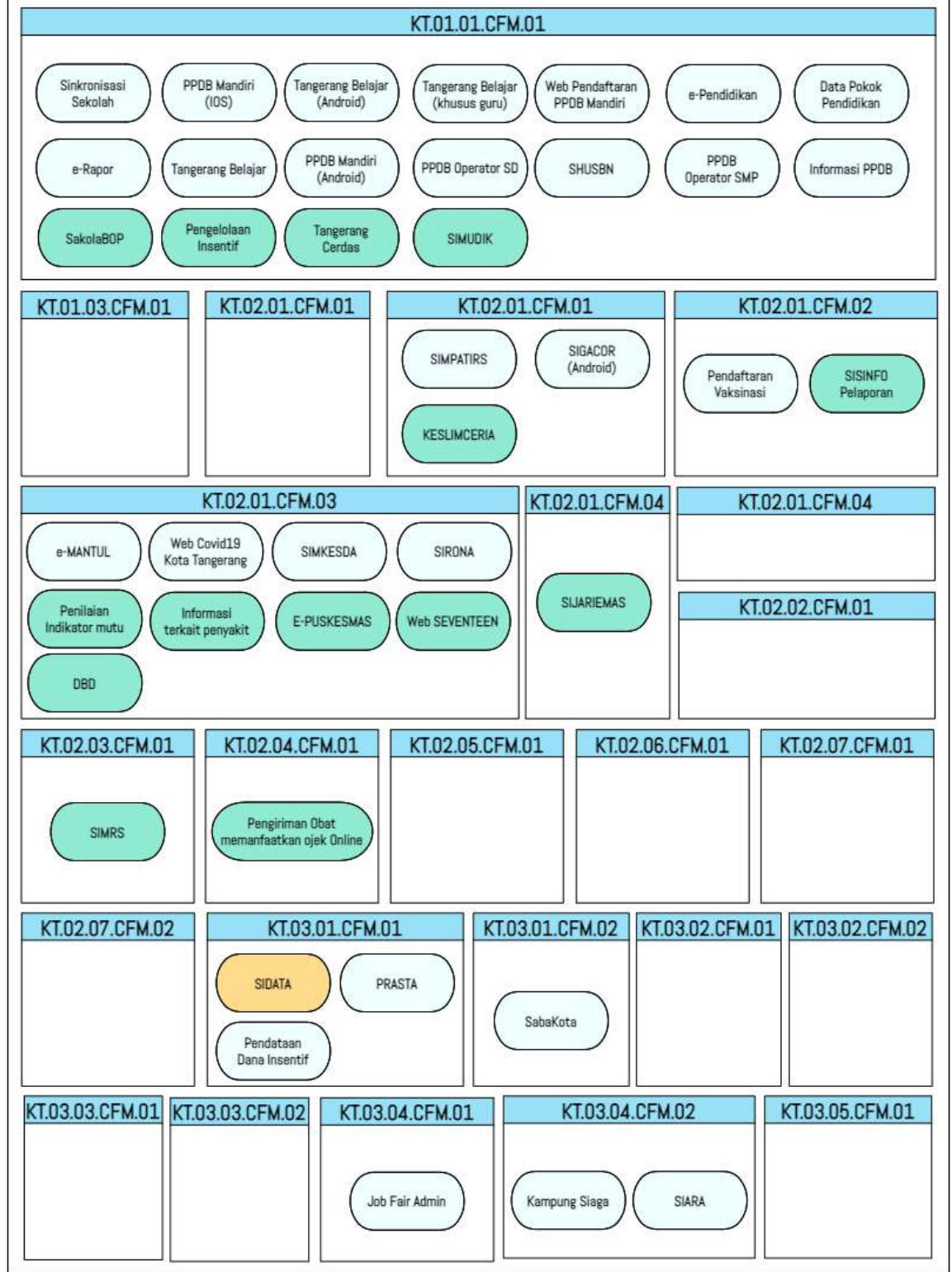

Gambar IV-12 Pemetaan Kebutuhan Aplikasi pada Proses Bisnis

Arsitektur Aplikasi SPBE

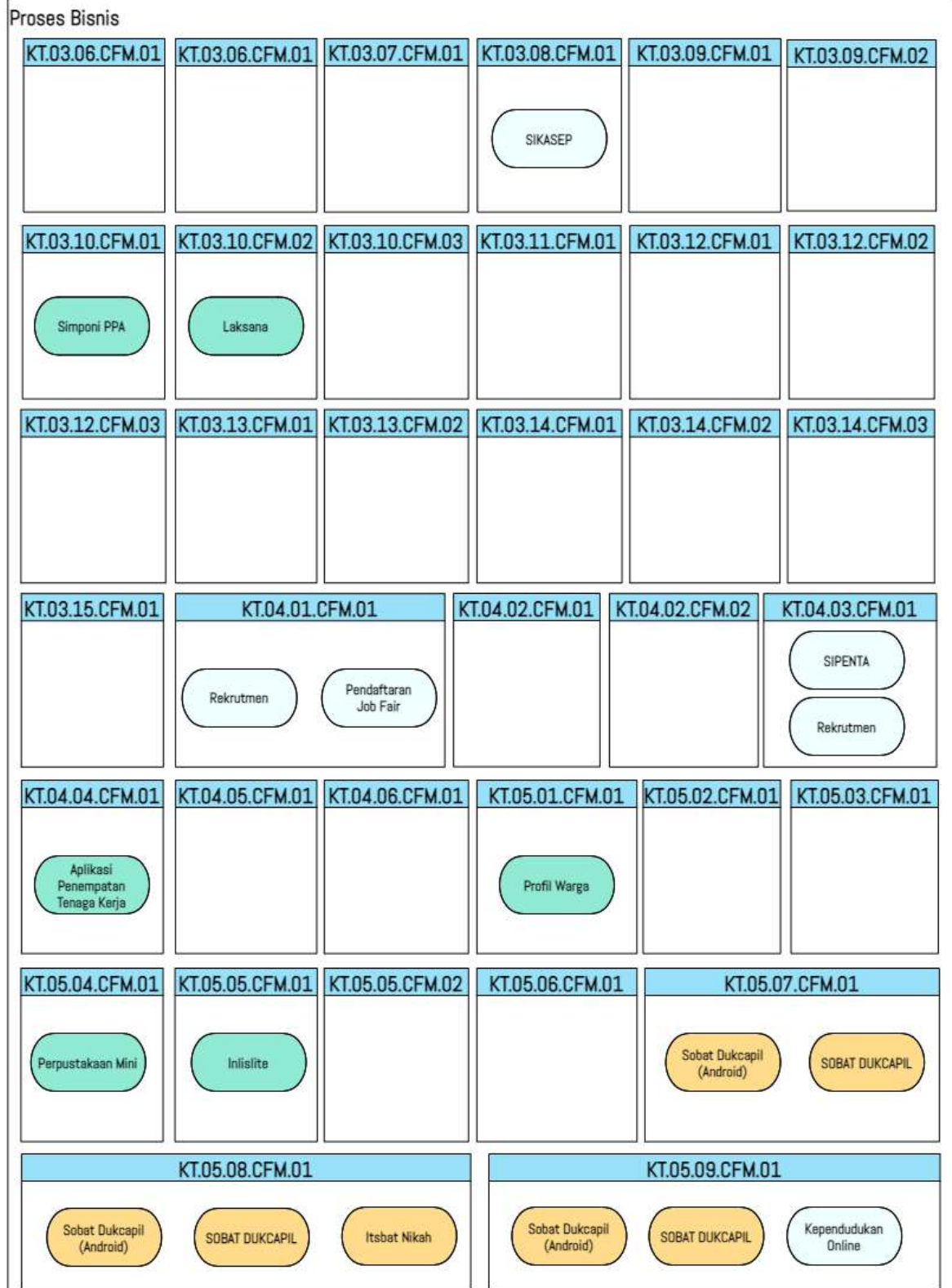

Gambar IV-13 Pemetaan Kebutuhan Aplikasi pada Proses Bisnis Lanjutan 1

Arsitektur Aplikasi SPBE

Proses Bisnis

| KT.05.10.CFM.01   | KT.05.11.CFM.01                                   | KT.05.12.CFM.01 | KT.05.13.CFM.01 |
|---|---|-----------------|-----------------|
| Web Mal Pelayanan Publik Kota Tangerang<br>Tangerang LIVE Mobile (Ios)<br>PATEN<br>PANGKAS (Android)<br>Web PANGKAS<br>Antrian Online | DASA WISMA PEMERINTAH KOTA TANGERANG<br>Rumah KIM | MERAPAT         | SIARA           |

| KT.07.01.CFM                            |                            |                                  |                            |                                     |                           |                            |
|---|----------------------------|----------------------------------|----------------------------|-------------------------------------|---------------------------|----------------------------|
| Web Mal Pelayanan Publik Kota Tangerang | Web SKPD BKPSDM            | Tim Sport Admin                  | Web Reformasi Birokrasi    | Web PD Pasar Kota Tangerang         | Web Kel Manis Jaya        | Web Kel Babakan            |
| Web UPT BKPSDM                          | Web BPKD                   | Web SKPD Dinas IndagkopUKM       | HELPEDESK TANGERANG LIVE   | Web TPU                             | Web MTQ                   | Web Tangerang Live         |
| Web PPI                                 | Web Kel Larangan Indah     | Web Pramuka Kota Tangerang       | Web PMI Kota               | Web Baznas Kota                     | Web Kel Paninggilan Utara | Web Kel Cimone             |
| Web Kel Bugel                           | Web Kel Sudimara Jaya      | Web Dharma Wanita Kota Tangerang | Web PKK Kota Tangerang     | Web Bagian Kerjasama (Perekonomian) | Dashboard                 | Profil Warga               |
| Web Informasi APBD                      | Web Market Sounding PLTSA  | Profil RSUD                      | Web Profil DPRD            | Web Rusunawa                        | Web Puskesmas             | Web Informasi Rumah ibadah |
| Web UMKM                                | Web SKPD Kec Karang Tengah | Web SKPD Kec Ciledug             | Web SKPD Kec Larangan      | Web SKPD Kec Jatuwung               | Web SKPD Kec Karawaci     | Web SKPD Kec Pinang        |
| Web SKPD Kec Periuk                     | Web SKPD Kec Cibodas       | Web SKPD Kec Benda               | Web SKPD Kec Tangerang     | Web SKPD Kec Neglasari              | Web SKPD Kec Cipondoh     | Web SKPD Kec Batucapeur    |
| Web SKPD BPBD                           | Web SKPD DKP               | Web SKPD DP3AP2KB                | Web SKPD Satpol PP         | Web SKPD Inspektorat                | Web SKPD Dinas PUPR       | Web SKPD Disdik            |
| Web SKPD Dinsos                         | Web SKPD Setda             | Web SKPD Badan Kesbangpol        | Web SKPD Dishub            | Web SKPD DLH                        | Web SKPD Disdukcapil      | Web SKPD DPMPPTSP          |
| Web SKPD Disbudpar                      | Web SKPD Dinkes            | Web SKPD DPAD                    | Web SKPD Dispora           | Web SKPD Disnaker                   | Web SKPD Bapenda          | Web SKPD Disperkim         |
| Web SKPD Bappeda                        | Web SKPD Diskominfo        | Aplikasi MAPS                    | Aplikasi e-Transport       | Web Daftar Aplikasi                 | Portal DKP                | Web JDI Hukum              |
| Web e-Paper                             | SEGAR                      | Repository Aplikasi              | Web resmi Pemkot Tangerang |                                     |                           |                            |

Gambar IV-14 Pemetaan Kebutuhan Aplikasi pada Proses Bisnis Lanjutan 2

Arsitektur Aplikasi SPBE

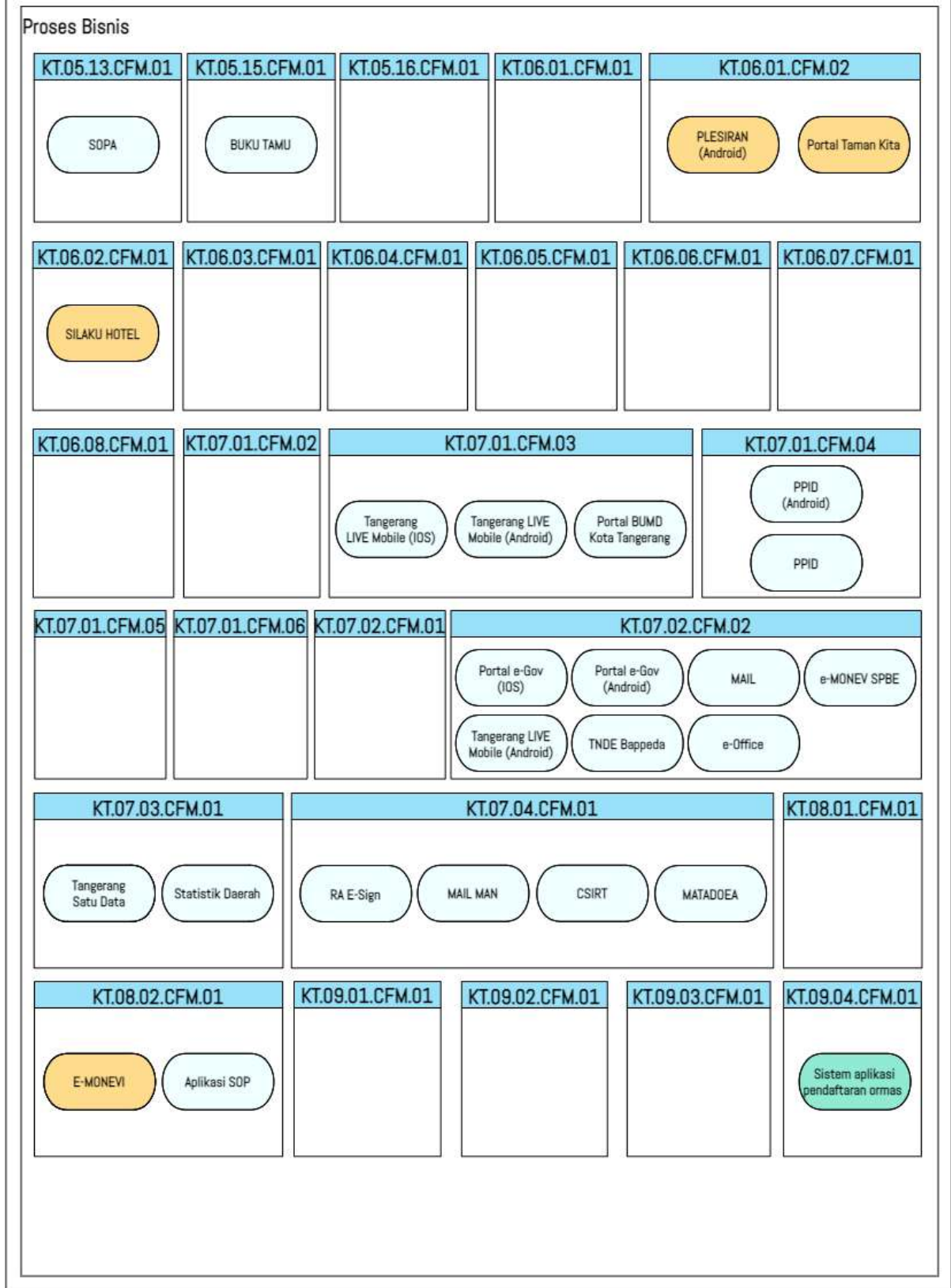

Gambar IV-15 Pemetaan Kebutuhan Aplikasi pada Proses Bisnis Lanjutan 3

## Arsitektur Aplikasi SPBE

## Proses Bisnis

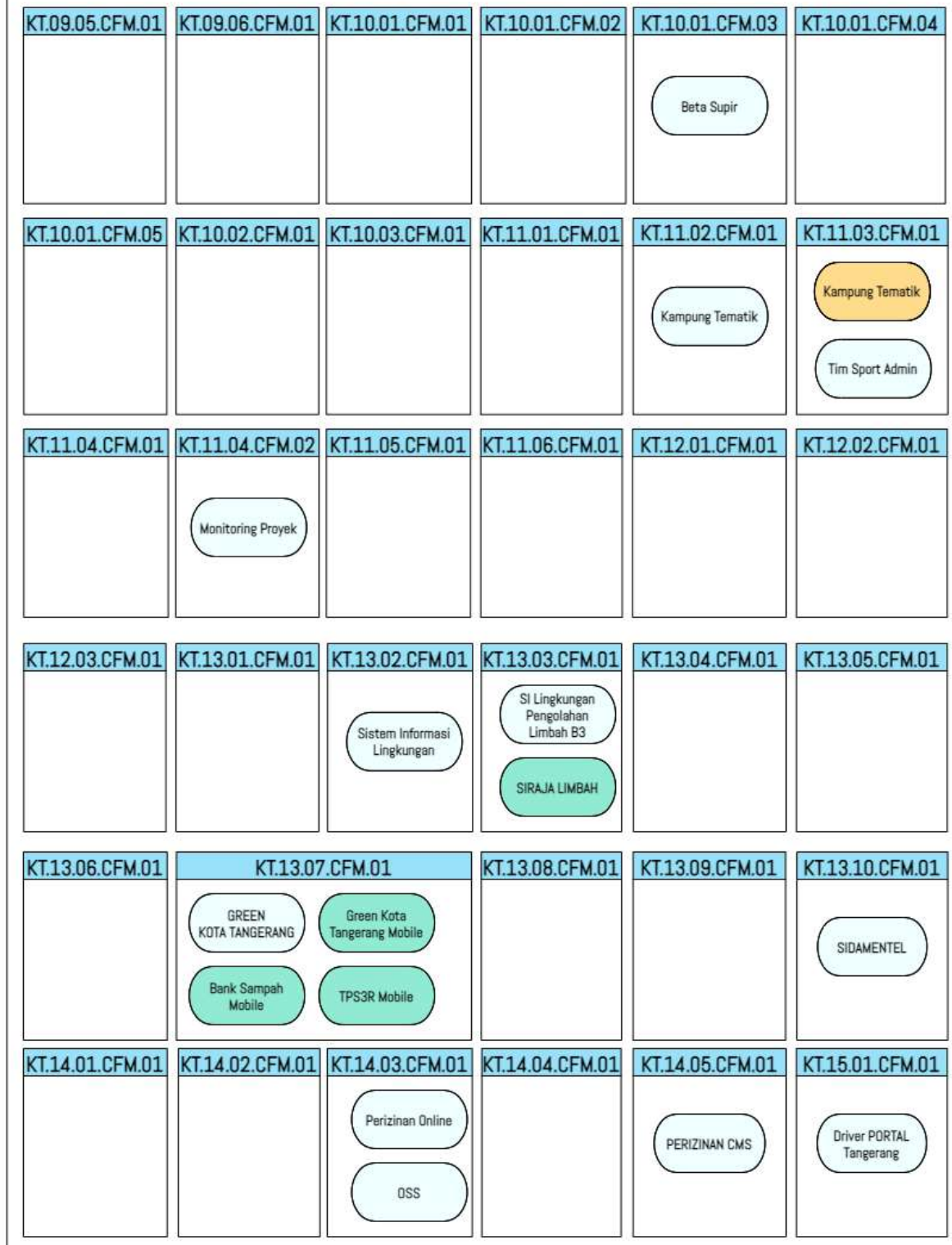

Gambar IV-16 Pemetaan Kebutuhan Aplikasi pada Proses Bisnis Lanjutan 4

## Arsitektur Aplikasi SPBE

## Proses Bisnis

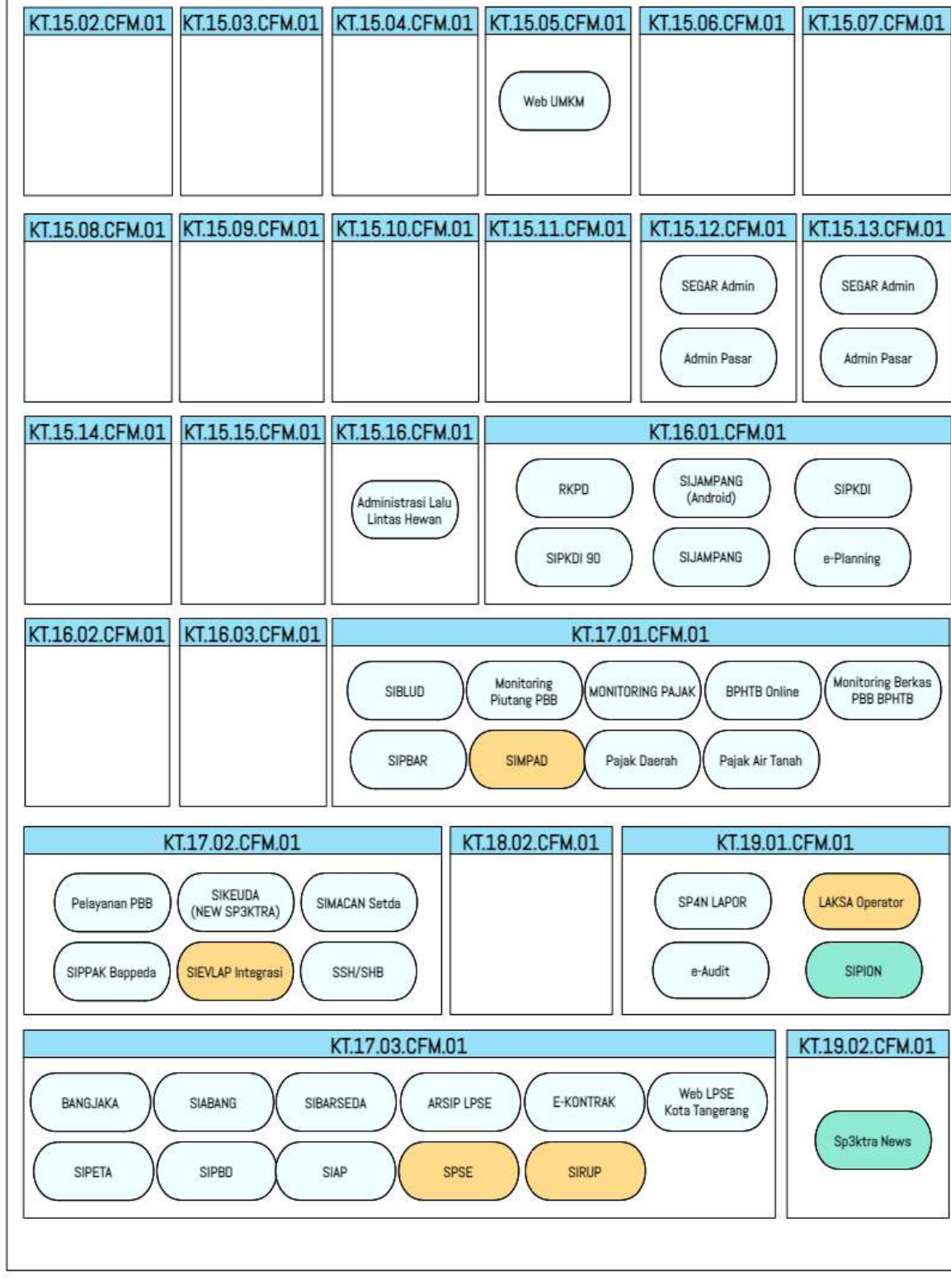

Gambar IV-17 Pemetaan Kebutuhan Aplikasi pada Proses Bisnis Lanjutan 5

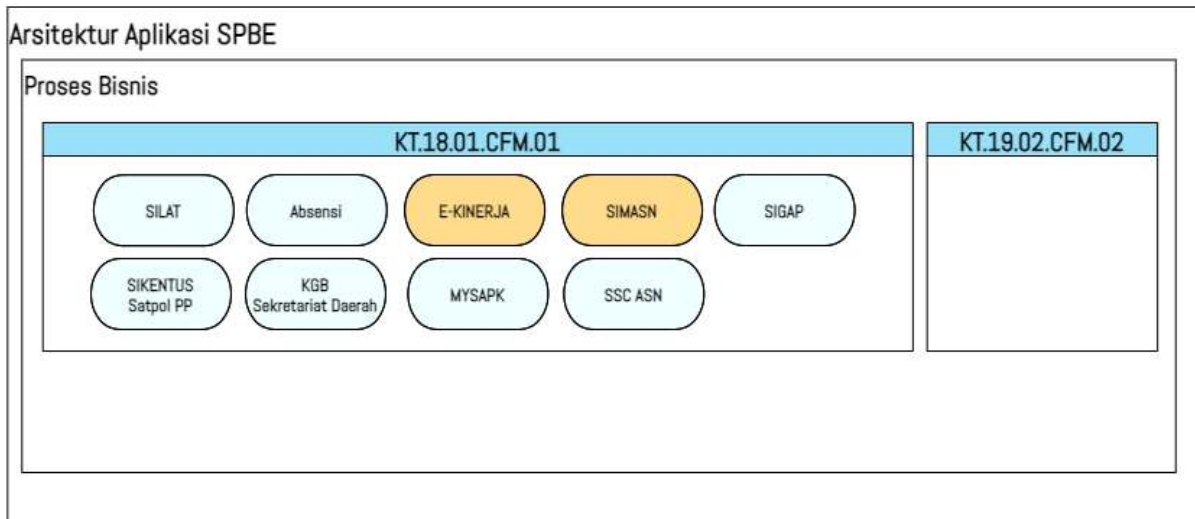

Keterangan:

- Penambahan Fitur
- Usulan Baru Aplikasi

Gambar IV-18 Pemetaan Kebutuhan Aplikasi pada Proses Bisnis Lanjutan 6

### IV.3. Gap Analisis dan Rencana Tindakan

Pada perkembangan teknologi seperti saat ini memang sangat diperlukan Arsitektur Aplikasi mengingat kebutuhan layanan yang semakin berkembang secara elektronik, Arsitektur aplikasi ini dapat berupa sebuah aplikasi ataupun pengintegrasian dari beberapa aplikasi sehingga mempermudah tata kelola aplikasi di Kota Tangerang, Saat ini aplikasi di Kota Tangerang sudah dimanfaatkan seluruh OPD terkait, Dapat diberi contoh aplikasi Aman Bersama merupakan aplikasi baru untuk mengelola destinasi pariwisata untuk misi tertentu, oleh karena itu harus mengembangkan proses bisnis yang melibatkan hubungan tata cara kerja antara dinas pariwisata dan dinas Kesehatan, ini adalah salah satu dari contoh berkembangnya aplikasi tidak hanya penambahan aplikasi baru tetapi dari proses bisnis dan layanannya perlu adanya integrasi antar dua dinas untuk saling berkontribusi guna maksimalnya aplikasi ini. tetapi seiring berjalannya waktu kebutuhan OPD atau masyarakat terus bertambah sehingga dibutuhkan penambahan baik fitur, maupun aplikasi yang dibutuhkan untuk detail bisa dilihat di arsitektur saat ini dan yang diinginkan pada tabel dibawah.

Tabel IV-1 Arsitektur Aplikasi saat ini dan yang diinginkan

| No | Arsitektur Aplikasi saat ini   | Arsitektur Aplikasi yang diinginkan  |
|----|--|--|
| 1. | Di Kota Tangerang saat ini terdapat 203 aplikasi yang tercatat di website katalog Kota Tangerang yang terdiri dari website, Mobile Aplikasi Android dan IOS.   | Yang Diinginkan Aplikasi di Kota Tangerang diharapkan bisa terealisasi dengan baik sebagai pembantu layanan yang ada di Kota Tangerang dan juga diharapkan dapat sepenuhnya terpakai dengan baik dan tidak ada kesamaan fungsi aplikasi ke depannya. |
| 2. | Aplikasi UMUM Layanan Publik : Aplikasi yang digunakan secara bagi pakai oleh OPD untuk mendukung pelayanan publik yang berhubungan langsung untuk melayani publik sesuai bidang dan memiliki hubungan antar OPD, sebagai tindak lanjut dan sebagai presentasi ke publik dari hasil tindak lanjut. Di mana Saat ini Kota Tangerang telah melakukan banyak pelayanan publik terkait bidang-bidang yang dibutuhkan masyarakat Menggunakan Aplikasi Layanan Publik yang sudah diterapkan Nasional.  | Meningkatkan kegunaan aplikasi agar memudahkan dalam kegunaan dan pengintegrasian dengan aplikasi yang dimiliki OPD terkait, baik dari Fitur, fungsi maupun data.  |
| 3. | Aplikasi UMUM Administrasi Pemerintahan : Aplikasi yang digunakan secara bagi pakai oleh OPD untuk mendukung administrasi pemerintahan atau menjadi dasar operasional dimana komponen aplikasi atau sistem integrasi dari aplikasi yang dimiliki Kota Tangerang  | Meningkatkan kegunaan aplikasi agar memudahkan dalam kegunaan dan pengintegrasian dengan aplikasi yang dimiliki OPD terkait, baik dari Fitur, fungsi maupun data.  |
| 4. | Aplikasi KHUSUS Misi Tertentu : Aplikasi yang dibangun, dikembangkan, digunakan, dan dikelola oleh OPD tertentu untuk memenuhi fungsi khusus yang bukan fungsi OPD lain dan dapat berupa aplikasi layanan publik dan/atau aplikasi administrasi pemerintahan aplikasi ini mendukung misi tertentu pemerintahan sesuai dengan peraturan dan perundang-undangan atau berkaitan dengan keadaan darurat dengan manfaat dalam jangka waktu tertentu. Sedangkan di Kota Tangerang aplikasi seperti ini sudah beroperasi sesuai kebutuhan yang sedang terjadi di lapangan, contohnya seperti beberapa aplikasi terkait vaksinasi, atau aplikasi yang menyangkut covid, yang baru dikembangkan saat dibutuhkan | Meningkatkan kegunaan aplikasi agar terintegrasi antar OPD terkait, baik dari Fitur, fungsi maupun data.   |



| No | Arsitektur Aplikasi saat ini   | Arsitektur Aplikasi yang diinginkan  |
|----|--|--|
| 5. | Aplikasi KHUSUS Fungsi Tertentu : Aplikasi yang dibangun, dikembangkan, digunakan, dan dikelola oleh OPD tertentu untuk memenuhi fungsi khusus yang bukan fungsi OPD lain dan dapat berupa aplikasi layanan publik dan/atau aplikasi administrasi pemerintahan di Kota Tangerang sendiri ada beberapa OPD yang sudah menerapkan ini. | Meningkatkan kegunaan aplikasi agar terintegrasi antar OPD terkait, baik dari Fitur, fungsi maupun data. |

Untuk mewujudkan Keinginan mengenai Arsitektur Aplikasi, Kota Tangerang akan melaksanakan rencana Tindakan yang terdiri dari kebutuhan aplikasi, baik penambahan fitur, data, pengintegrasian aplikasi, dan melaksanakan sosialisasi kepada masyarakat mengenai aplikasi yang dibutuhkan dan cara menggunakannya, sehingga masyarakat bisa memanfaatkan aplikasi yang sudah disediakan, untuk detailnya dapat dilihat pada tabel di bawah.

Tabel IV-2 Rencana Tindakan Arsitektur Aplikasi

| No | Arsitektur Aplikasi saat ini  | Arsitektur Aplikasi yang diinginkan  | Rencana Tindakan  |
|----|---|--|---|
| 1. | Di Kota Tangerang saat ini terdapat 203 aplikasi yang tercatat di <i>website</i> katalog Kota Tangerang yang terdiri dari Website, Mobile Aplikasi Android dan IOS.   | Yang Diinginkan Aplikasi di Kota Tangerang diharapkan bisa terealisasi dengan baik sebagai pembantu layanan yang ada di Kota Tangerang dan juga diharapkan dapat sepenuhnya terpakai dengan baik dan tidak ada kesamaan fungsi aplikasi ke depannya. | Terus lakukan pembaharuan sesuai kebutuhan di lapangan baik untuk OPD maupun masyarakatnya, dengan memfokuskan ketumpang tindihan antar aplikasi yang sama dan integrasi antar aplikasi, sehingga aplikasi yang sudah ada bisa berguna sesuai kebutuhan OPD dan masyarakat. |
| 2. | Aplikasi UMUM Layanan Publik : Aplikasi yang digunakan secara bagi pakai oleh OPD untuk mendukung pelayanan publik yang berhubungan langsung untuk melayani publik sesuai bidang dan memiliki hubungan antar OPD, sebagai tindak lanjut dan sebagai presentasi ke | Meningkatkan kegunaan aplikasi agar memudahkan dalam kegunaan dan pengintegrasian dengan aplikasi yang dimiliki OPD terkait, baik dari Fitur, fungsi maupun data.  | Membuat list kebutuhan OPD terkait aplikasi sehingga bisa ditemukan titik tengah apa saja yang dibutuhkan oleh OPD, selain itu Lebih Mensosialisasikan kepada masyarakat mengenai fungsi aplikasi atau layanan online nya agar  |

| No | Arsitektur Aplikasi saat ini   | Arsitektur Aplikasi yang diinginkan  | Rencana Tindakan   |
|----|--|--|--|
|    | <p>publik dari hasil tindak lanjut. Di mana Saat ini Kota Tangerang telah melakukan banyak pelayanan publik terkait bidang-bidang yang dibutuhkan masyarakat Menggunakan Aplikasi Layanan Publik yang sudah diterapkan Nasional.</p>   |  | <p>masyarakat bisa lebih mengimplementasikannya secara rutin dalam kegiatan sehari-hari menggunakan aplikasi.</p>  |
| 3. | <p>Aplikasi UMUM Administrasi Pemerintahan : Aplikasi yang digunakan secara bagi pakai oleh OPD untuk mendukung administrasi pemerintahan atau menjadi dasar operasional dimana komponen aplikasi atau sistem integrasi dari aplikasi yang dimiliki Kota Tangerang</p>   | <p>Meningkatkan kegunaan aplikasi agar memudahkan dalam kegunaan dan pengintegrasian dengan aplikasi yang dimiliki OPD terkait, baik dari Fitur, fungsi maupun data.</p> |  |
| 4. | <p>Aplikasi KHUSUS Misi Tertentu : Aplikasi yang dibangun, dikembangkan, digunakan, dan dikelola oleh OPD tertentu untuk memenuhi fungsi khusus yang bukan fungsi OPD lain dan dapat berupa aplikasi layanan publik dan/atau aplikasi administrasi pemerintahan aplikasi ini mendukung misi tertentu pemerintahan sesuai dengan peraturan dan perundang-undangan atau berkaitan dengan keadaan darurat dengan manfaat dalam jangka waktu tertentu. Sedangkan di Kota Tangerang aplikasi seperti ini sudah beroperasi sesuai kebutuhan yang sedang terjadi di lapangan,</p> | <p>Meningkatkan kegunaan aplikasi agar terintegrasi antar OPD terkait, baik dari Fitur, fungsi maupun data.</p>  | <p>Sesuai dengan kebutuhan Tertentu aplikasi khusus harus dibuat dan digunakan untuk kepentingan tertentu, sehingga Rencana Tindakan yang dibuat harus sesuai dengan kebutuhan pada saat tertentu.</p> |

| No | Arsitektur Aplikasi saat ini   | Arsitektur Aplikasi yang diinginkan  | Rencana Tindakan |
|----|--|--|------------------|
|    | contohnya seperti beberapa aplikasi terkait vaksinasi, atau aplikasi yang menyangkut covid, yang baru dikembangkan saat dibutuhkan   |  |                  |
| 5. | Aplikasi KHUSUS Fungsi Tertentu : Aplikasi yang dibangun, dikembangkan, digunakan, dan dikelola oleh OPD tertentu untuk memenuhi fungsi khusus yang bukan fungsi OPD lain dan dapat berupa aplikasi layanan publik dan/atau aplikasi administrasi pemerintahan di Kota Tangerang sendiri ada beberapa OPD yang sudah menerapkan ini. | Meningkatkan kegunaan aplikasi agar terintegrasi antar OPD terkait, baik dari Fitur, fungsi maupun data. |                  |

Untuk lebih jelasnya apa saja Rencana Tindakan ke depannya terkait aplikasi di kota Tangerang yang di kelola setiap OPD berikut Tabel rincian aplikasi dan OPD pengelola mengenai apa saja yang akan di lakukan OPD di kota Tangerang ke depannya terkait pengembangan aplikasi baik Rencana penambahan fitur maupun penambahan aplikasi akan di jelaskan pada tabel berikut :

Tabel IV-3 Hasil Asistensi OPD Kota Tangerang

| No | OPD              | Nama Aplikasi / Inovasi | Status Aplikasi   | Keterangan  |
|----|------------------|-------------------------|-------------------|---|
| 1  | Sekretariat DPRD | Web Profil DPRD         | Peningkatan Fitur | Penambahan fitur informasi kepada masyarakat terakit kegiatan dewan (newsletter) dan penambahan fitur komentar  |
| 2  | BPKD             | SIMPAD                  | Peningkatan Fitur | - Integrasi SIMPAD dgn aplikasi lainnya, tahun ini targetnya sudah GO LIVE<br>- Pelaporan langsung dari SIMPAD ke SIPD (tidak lagi menggunakan SIKEUDA) |
| 3  | BKPSDM           | WEB SKPD BKPSDM         | Peningkatan Fitur | penyempurnaan fitur di bkpsdm.tangerang.go.id dan SIMASN  |
|    |                  | E-Kinerja               | Peningkatan Fitur | Penyesuaian dengan regulasi baru  |

|   |              | Modul Kediklatan   | Peningkatan Fitur                | Integrasi ke SIMASN   |
|---|--------------|--|----------------------------------|---|
|   |              | SIPION (Sistem Informasi Penilaian Online)   | Usulan Baru                      | Aplikasi untuk penilaian mandiri, terintegrasi dengan SIMASN.   |
| 4 | Kecamatan    | PATEN  | Peningkatan Fitur                | Belum berjalan optimal karena kurangnya atensi dari masyarakat.   |
|   |              | MERAPAT (Mencetak Surat dengan Cepat)  | Usulan Baru                      | Ingin kewenangan lebih untuk mencetak langsung di lapangan untuk Kartu Identitas Anak (KIA) dan Kartu Keluarga (KK).  |
| 5 | Disdukcapil  | SOBAT DUKCAPIL (Sarana Online Bantu Administrasi Tuntas)                             | Peningkatan Fitur                | - Akan menjadi aplikasi integrasi untuk seluruh layanan mengurus dokumen, termasuk aplikasi inovasi pada Dokumen Keputusan Walikota 2021<br>- Penyamaan fitur antara versi web dan Mobile |
| 6 | Satpol PP    | Aplikasi Aduan Masyarakat (belum ada nama)   | Usulan Baru                      | Aplikasi untuk layanan aduan masyarakat yang berfungsi untuk melaporkan potensi pelanggaran dan untuk tracking progress dari mulai pelaporan sampai kasus selesai.                        |
|   |              | Aplikasi Pencatatan orang yang pernah terjaring (belum ada nama)                     | Usulan Baru                      | Aplikasi untuk mencatat orang yang pernah terjaring razia yang selanjutnya dijadikan sebagai bentuk evaluasi untuk orang tersebut.  |
|   |              | ALAP ALAP, BERUANG HITAM, KALONG WEWE, SRIKANDI, TIM ARWANA, TIM PAKU BUMI, TIM PARI | Inovasi non Aplikasi dari Kepwal | Pembagian Tim Reaksi Cepat, rencananya akan ada penggantian nama dari nama tim tersebut.  |
| 7 | Bappeda      | E-MONEV -> E-SAKIP   | Peningkatan Fitur                | Sedang dikembangkan menjadi E-SAKIP (Integrasi ke PANRB)  |
|   |              | Lomba Inovasi Kampung Tematik  | Peningkatan Fitur                | Integrasi (menu baru) ke aplikasi Kampung Tematik   |
|   |              | Profil Warga   | Usulan Baru                      | Aplikasi berisi data rigid mengenai masyarakat.   |
| 8 | Bakesbangpol | Sistem aplikasi pendaftaran ormas (Belum ada Nama)                                   | Usulan Baru                      | Aplikasi yang berisi fitur mengenai pendaftaran ormas yang selanjutnya akan diisi oleh masyarakat yang mempunyai maksud mendirikan suatu ormas.   |

|    |            |   |                                  |  |
|----|------------|---|----------------------------------|--|
|    |            | Jambore Ormas dan LSM                           | Inovasi non Aplikasi dari Kepwal | Kegiatan Jambora Ormas dan LSM   |
|    |            | Peringatan Hari Lahir Pancasila                 | Inovasi non Aplikasi dari Kepwal | Kegiatan Peringatan Hari Lahir Pancasila   |
|    |            | Perlombaan Cerdas Cermat                        | Inovasi non Aplikasi dari Kepwal | Kegiatan Perlombaan Cerdas Cermat  |
|    |            | Tangerang Bersinar                              | Inovasi non Aplikasi dari Kepwal | Mempunyai kendala sosialisasi ke masyarakat  |
| 9  | DPAD       | Inlislite                                       | Usulan Baru                      | Nantinya akan berisi layanan perpustakaan Online, layanan restorasi arsip keluarga, dan sistem informasi kearsipan                 |
|    |            | Perpustakaan Mini                               | Usulan Baru                      | Belum mempunyai aplikasi dan untuk sekarang masih manual, nantinya akan diintegrasikan dengan aplikasi inlislite.                  |
| 10 | Diskominfo | Dompot Digital                                  | Usulan Baru                      | Nantinya akan ada aplikasi dompet digital yang ada pada Tangerang Live   |
|    |            | Sound pada Website untuk penyandang disabilitas | Usulan Baru                      | Website akan mempunyai sound yang diperlukan terkait navigasi pada web untuk memudahkan penyandang disabilitas mengoperasikan web. |
|    |            | LAKSA   | Peningkatan Fitur                | Kedepannya akan ada integrasi LAKSA dan SP4N Lapor ke pusat.   |
|    |            | Maps  | Peningkatan Fitur                | Maps untuk geospasial masih dalam proses pengembangan  |
|    |            | SIDATA  | Peningkatan Fitur                | Kedepannya akan terintegrasi dengan aplikasi lain.   |
|    |            | TANGVERS  | Usulan Baru                      | Metaverse Pelayanan Publik untuk Masyarakat Kota Tangerang, saat ini sedang proses mendesain metaverse untuk layanan publik.       |
|    |            | LMS   | Peningkatan Fitur                | Rebranding LMS ke KMS (berdiri sendiri) untuk website Kota Tangerang.  |
| 11 | Setda      | LAKSA   | Peningkatan Fitur                | Akan ada Integrasi antara SP4N Lapor dan LAKSA.  |

|    |         |   |                                  |   |
|----|---------|---|----------------------------------|---|
|    |         | Website RB  | Peningkatan Fitur                | Integrasi aplikasi terkait perubahan terintegrasi ke Website RB terkait 8 Perubahan, tujuannya adalah untuk mempermudah evaluator dengan mengecek satu website saja yaitu website RB. |
|    |         | Tanda Tangan Digital Produk Hukum                 | Usulan Baru                      | Tujuannya agar produk hukum dapat ditandatangani secara digital yang tersertifikasi (legal) yang diterbitkan oleh BSRE  |
|    |         | SIEVLAP   | Peningkatan Fitur                | - Integrasi dengan LPSE untuk memantau progress proyek dan proses lelang.<br>- Integrasi ke SIPD, kendalanya yaitu sulit mendapatkan penggunaan data bersama dari kemendagri          |
|    |         | RUP Online  | Peningkatan Fitur                | Integrasi dengan E-Proc, kendalanya yaitu LKPP tidak memberikan web service penggunaan datanya.   |
|    |         | SPSE  | Peningkatan Fitur                | Perbaikan pada bagian update data, dikarenakan untuk saat ini untuk pekerjaan di RUP datanya tidak akurat   |
|    |         | Aplikasi Jasa Konsultan Pengawas (belum ada nama) | Usulan Baru                      | Otomisasi pencatatan yang nantinya berguna untuk administrasi sekaligus untuk memantau progress pembangunan.  |
|    |         | SABAKOTA  | Inovasi non Aplikasi dari Kepwal | Layanan Bantuan Hibah Keagamaan untuk kelompok masyarakat keagamaan, ormas keagamaan, lembaga pendidikan keagamaan)   |
|    |         | TANGERANG BISA                                    | Inovasi non Aplikasi dari Kepwal | -   |
| 12 | Bapenda | PPAD Online                                       | Peningkatan Fitur                | Penambahan menu laporan kategori Akta Pemenuhan Tanggungan.   |
|    |         | Aplikasi Pensiunan (Belum ada nama)               | Usulan Baru                      | aplikasi untuk membantu pelayanan terkait pensiunan, pemberatan atau pengurangan, pemetaan lokasi pensiun, mempermudah adminitrasi untuk pensiunan.                                   |

|    |             |                                      |                   |   |
|----|-------------|--------------------------------------|-------------------|---|
| 13 | Inspektorat | Sp3ktra News                         | Usulan Baru       | Aplikasi implementasi audit, masih perlu perbaikan dan masih belum berjalan.  |
| 14 | BPBD        | SIARA                                | Usulan Baru       | Untuk UPT Pemadam Kebakaran, saat ini sedang ada penambahan sistem pembayaran dan belum dilaunching.  |
|    |             | APSISI                               | Peningkatan Fitur | Penambahan persetujuan mengetahui RTRW  |
| 15 | Dinkes      | SIKASEP                              | Peningkatan Fitur | Penambahan fitur Edit yang bertujuan untuk memperbaiki kesalahan data yang telah diinputkan oleh peserta sebelumnya dan untuk proses riset data peserta.  |
|    |             | Sistem Pelaporan (SISINFO Pelaporan) | Usulan Baru       | Pembuatan sistem pelaporan skala dinas yang di dalamnya terdapat bidang-bidang, sehingga dari psukesmas di bidang tertentu tidak perlu membuka beberapa aplikasi, aplikasi ini berfungsi untuk melakukan pelaporan dari puskesmas kepada Dinas Kesehatan. |
|    |             | Aplikasi Penilaian Indikator mutu    | Usulan Baru       | Aplikasi yang berfungsi untuk menilai indikator mutu pelayanan kesehatan dengan jelas, bisa entry dan hitung otomatis   |
|    |             | SISRUT                               | Peningkatan Fitur | Perubahan dan peralihan menu pada aplikasi SISRUT dan akan terintegrasi dengan Klinik (saat ini hanya terintegrasi dengan puskesmas dan RS)   |
|    |             | RS Online                            | Peningkatan Fitur | Profil Rumah Sakit di Kota Tangeang   |
|    |             | Aplikasi Informasi terkait penyakit  | Usulan Baru       | Aplikasi mengenai penyakit menular dan tidak menular (pendataan maupun informasi), bertujuan agar penyakit yang terjadi di masyarakat cepat tertangani dengan baik.   |
|    |             | SIJARIEMAS                           | Usulan Baru       | Aplikasi informasi rujukan ibu hamil dan bayi baru lahir (Jejaring rujukan dari puskesmas ke rumah sakit bagi ibu melahirkan dan bayi baru lahir)   |

|                                 |                                  |   |
|---------------------------------|----------------------------------|---|
| E-PUSKESMAS                     | Usulan Baru                      | Aplikasi manajemen puskesmas di Kota Tangerang  |
| KESLIMCERIA                     | Usulan Baru                      | Aplikasi untuk pendataan rumah sehat  |
| SEVENTEEN (Web Based)           | Usulan Baru                      | Informasi mengenai kesehatan remaja, serta kegiatan remaja yang berhubungan dengan kesehatan. |
| SOBAT TB (Screening pasien TBC) | Peningkatan Fitur                | Mirroring ke TangerangLive.   |
| SITB                            | Peningkatan Fitur                | Akan Integrasi dengan SOBAT TB.   |
| Avatar                          | Peningkatan Fitur                | Semua informasi mengenai covid maupun imunisasi ingin integrasi ke aplikasi Avatar.           |
| SIMKESDA                        | Peningkatan Fitur                | Menginginkan data mengenai kesehatan dapat terintegrasi ke SIMKESDA.                          |
| Aplikasi DBD                    | Usulan Baru                      | Aplikasi untuk pendataan dan informasi mengenai DBD, bertujuan agar cepat ditangani           |
| AKSI JUMANJI                    | Inovasi non Aplikasi dari Kepwal | Kunjungan ODGJ, untuk mendata ODGJ di suatu wilayah, mengunjungi, dan pengawasan minum obat.  |
| BABAR BAHAGIA                   | Inovasi non Aplikasi dari Kepwal | Bayi baru lahir akan langsung mendapatkan 3 dokumen seperti KIS, Akta kelahiran.              |
| Posyandu Puciko                 | Inovasi non Aplikasi dari Kepwal | Tempat pemeriksaan kesehatan remaja yang berada di puskesmas                                  |
| AJIB                            | Inovasi non Aplikasi dari Kepwal | Aksi Penjaringan dan Pemantauan Penderita Tuberculosis  |
| CAGEUR JASA                     | Inovasi non Aplikasi dari Kepwal | Layanan Kunjungan Rumah   |
| CEREBROOM                       | Inovasi non Aplikasi dari Kepwal | Ruangan Pengolahan Data   |
| SAPASEHAT                       | Inovasi non Aplikasi dari Kepwal | Penyuluhan Gizi, promosi kesehatan  |
| SEJARI                          | Inovasi non Aplikasi dari Kepwal | Sehat Jiwa dan Raga Secara Mandiri  |
| SI KUMBANG GEMES                | Inovasi non Aplikasi dari Kepwal | Terintegrasi Gizi   |
| WARISAN                         | Inovasi non Aplikasi dari Kepwal | WA Kirim Pesan Kritik dan Saran   |



|    |                     |   |                                  |  |
|----|---------------------|---|----------------------------------|--|
| 16 | RSUD Kota Tangerang | SIMRS   | Usulan Baru                      | Warehousing farmasi yang nantinya akan terintegrasi dengan aplikasi SIMRS.   |
|    |                     | Pengiriman Obat memanfaatkan ojek Online  | Usulan Baru                      | Pengiriman obat yang nantinya akan menggunakan ojek online sebagai perantara ke masyarakat.  |
|    |                     | Sistem Informasi Mengenai rumah sakit yang mudah diakses (Belum ada nama)             | Peningkatan Fitur                | Ingin mempunyai sebuah platform yang memungkinkan menampilkan informasi lengkap mengenai rumah sakit, mempunyai layanan MCU yang mudah diakses bagi OPD dan Masyarakat.  |
|    |                     | RSUD KITA   | Inovasi non Aplikasi dari Kepwal | Pendaftaran pasien melalui WhatsApp  |
|    |                     | SAPA CINTA  | Inovasi non Aplikasi dari Kepwal | Suatu Kegiatan kepada pasien yang dirawat, antara lain melakukan sapa lalu aktif ke pasien, dan juga untuk menggali permasalahan yang terjadi pada pasien.   |
| 17 | Dispora             | Pencatatan digital dan update   | Peningkatan Fitur                | Menginginkan data yang update secara realtime untuk kepentingan kepemudaan, contohnya seperti pelatihan yang diikuti, event-event yang diikuti untuk menentukan siapa yang akan berangkat ke event yang lebih besar. |
|    |                     | Festival Al Azhom   | Inovasi non Aplikasi dari Kepwal | -  |
|    |                     | Festival Lomba Dayung Internasional dan Festival Pencak Silat Budaya Tingkat Nasional | Inovasi non Aplikasi dari Kepwal | -  |
|    |                     | Festival Maulid   | Inovasi non Aplikasi dari Kepwal | -  |
|    |                     | Pelatihan Keterampilan Bagi Pemuda  | Inovasi non Aplikasi dari Kepwal | -  |
|    |                     | Pusat Pelatihan Atlet Pelajar Daerah  | Inovasi non Aplikasi dari Kepwal | -  |
|    |                     |   |                                  |  |
| 18 | Disdik              | SakolaBOP   | Usulan Baru                      | Aplikasi untuk pengelolaan terkait Bantuan Operasional Sekolah.  |

|    |          |   |                                  |   |
|----|----------|---|----------------------------------|---|
|    |          | Pengelolaan Insentif  | Usulan Baru                      | Aplikasi mengelola pembayaran insentif tenaga pendidikan dan nantinya data berasal dari dapodik dan erismedis.  |
|    |          | Tangerang Cerdas  | Usulan Baru                      | Aplikasi pengelolaan khusus untuk siswa miskin.   |
|    |          | SIMUDIK (Sistem Informasi Mutasi Peserta Didik)             | Usulan Baru                      | Aplikasi pindah sekolah online berbasis android, memfasilitasi poses administrasi mutasi SD-SMP baik dari dalam kota ke luar kota maupun sebaliknya.  |
| 19 | DP3AP2KB | Itsbat Nikah  | Peningkatan Fitur                | Belum bisa digunakan dikarenakan ada kesulitan untuk mengupload data dari kewilayahan.  |
|    |          | Simponi PPA   | Usulan Baru                      | Aplikasi untuk pelaporan permasalahan mengenai perempuan dan anak yang sudah bisa diakses oleh polres dan lembaga lainnya.  |
|    |          | Laksana (Laporan Kasus Kekerasan Khusus perempuan dan Anak) | Usulan Baru                      | Aplikasi untuk penginputan data untuk selanjutnya menindaklanjuti laporan.  |
|    |          | Kampung Ramah Anak  | Inovasi non Aplikasi dari Kepwal | Program di kampung ramah anak yang ada di kelurahan, memanfaatkan Instagram kampung, laporan pengaduan di kampung melalui kader-kader di Kecamatan  |
| 20 | Dinsos   | SIDATA  | Peningkatan Fitur                | - Penambahan fitur pendataan PMKS (akan ada data penerima bansos)<br>- Ingin integrasi secara langsung dengan DTKS, karena untuk saat ini jika ingin input data diharuskan untuk mendownload terlebih dahulu lalu upload kembali. |
|    |          | Aplikasi Dinsos   | Peningkatan Fitur                | Diharapkan bisa mengelola data-datanya secara mandiri (Update upload dan Sistem Laporan)  |
|    |          | Kampung Sejahtera Mandiri                                   | Inovasi non Aplikasi dari Kepwal | -   |
|    |          | Rumah Peelindungan Sosial                                   | Inovasi non Aplikasi dari Kepwal | -   |

|    |           |   |                                  |   |
|----|-----------|---|----------------------------------|---|
| 21 | Disnaker  | Aplikasi Penempatan Tenaga Kerja            | Usulan Baru                      | Menginginkan sebuah aplikasi untuk perusahaan agar bisa menginputkan hasil dari penempatan tenaga kerjanya                                  |
| 22 | Disbudpar | Portal taman Kita                           | Peningkatan Fitur                | Penambahan fitur di bidangnya.  |
|    |           | E-Plesiran                                  | Peningkatan Fitur                | Menjadi Aplikasi utama yang terintegrasi dengan Portal Taman Kita, SILAKU HOTEL, serta penambahan database mengenai Kebudayaan dan Kuliner. |
|    |           | SILAKU HOTEL                                | Peningkatan Fitur                | Penambahan fitur kunjungan dari restoran, tempat hiburan, karaoke, bioskop (tidak hanya menampilkan informasi mengenai hotel saja).         |
|    |           | Aplikasi Asuransi Kesehatan untuk Wisata    | Usulan Baru                      | Aplikasi mengenai asuransi kesehatan untuk wisatawan, karena untuk sekarang belum ada asuransi yang diusahakan terealisasi.                 |
|    |           | Metaverse Pariwisata                        | Usulan Baru                      | Ingin membuat festival budaya secara virtual menggunakan VR Metaverse dengan isi konten-konten wisata                                       |
| 23 | DKP       | SEDHAPP (Sistem elektronik Harga Komoditas) | Peningkatan Fitur                | Ingin ada penambahan fitur pendataan pasokan dari distributor dan agen  |
|    |           | SIPANGAN                                    | Peningkatan Fitur                | Ingin ada penambahan fitur pendataan penambahan produksi dari TKWP, UMKM, dan DKP.  |
|    |           | Laporan THL                                 | Usulan Baru                      | Aplikasi untuk pertanggungjawaban Tenaga Kerja Harian Lepas.  |
|    |           | AYO GEMPAR                                  | Inovasi non Aplikasi dari Kepwal | Inovasi untuk menanam   |
| 24 | DPPKUKM   | Aplikasi Pelaporan                          | Usulan Baru                      | Aplikasi untuk pelaporan terkait akuntansi (neraca, perhitungan usaha, dan lainnya)   |
|    |           | Kertas Kerja Pemeriksaan Koperasi           | Usulan Baru                      | Aplikasi kertas kerja untuk self assessment kondisi koperasi apakah dalam keadaan sehat atautkah tidak.                                     |

|    |         |                                  |                                  |  |
|----|---------|----------------------------------|----------------------------------|--|
|    |         | AHU                              | Peningkatan Fitur                | Peningkatan keakuratan data koperasi yang ada di aplikasi dan di lapangan.   |
|    |         | SIDT                             | Peningkatan Fitur                | Updating data berdasarkan data yang diminta oleh pusat.  |
|    |         | SIHARTA PASTI                    | Peningkatan Fitur                | Aplikasi untuk monitoring harga dari bidang perdagangan dalam negeri secara online   |
|    |         | Tangerang Emas                   | Inovasi non Aplikasi dari Kepwal | Program bantuan pinjaman ukm tanpa bunga dan tanpa jaminan   |
|    |         | Tangerang Great Sale             | Inovasi non Aplikasi dari Kepwal | Program Bazar  |
| 25 | DPMPTSP | Web SKPD DPMPTSP                 | Peningkatan Fitur                | Penambahan fitur pengaduan masyarakat.   |
|    |         | Sistem Perizinan Online          | Peningkatan Fitur                | <ul style="list-style-type: none"> <li>- Penambahan fitur untuk survei kepuasan masyarakat</li> <li>- Ingin terintegrasi dengan aplikasi OSS dan SIMBG.</li> <li>- Konsultasi terakut perizinan online hanya menggunakan zoom dan tidak harus datang langsung ke kantor</li> </ul> |
|    |         | SIP                              | Peningkatan Fitur                | Integrasi dengan aplikasi DPMPTSP yang bertujuan agar investor dapat melihat potensi investasi di Kota Tangerang.  |
|    |         | Mal Pelayanan Publik (MPP)       | Peningkatan Fitur                | Pengintegrasian pelayanan ke dalam satu sistem yang disebut "MPP on Gawai", nantinya warga bisa mengakses SKCK secara online melalui smartphone, dan lain sebagainya.  |
|    |         | PIR (Potensi Investasi Regional) | Peningkatan Fitur                | Akan menyusun Yellow Pages antara umk dan perusahaan di Kota Tangerang, perhitungan NSR, dan Peta Investasi.   |
|    |         | PERIDERY                         | Inovasi non Aplikasi dari Kepwal | Ketika terdapat surat perijinan yang diprint dan tidak bisa ambil ditempat, maka akan dikirimkan oleh ekspedisi pengiriman.  |

|    |        |  |                                  |   |
|----|--------|--|----------------------------------|---|
| 26 | Dishub | SILAT                                      | Peningkatan Fitur                | Menampilkan informasi mengenai jumlah kendaraan yang telah diuji secara per-day, dapat dilihat nantinya yang lulus uji dan tidak dan ingin integrasi ke super app yaitu Sistem Informasi Perhubungan.   |
|    |        | Web SKPD Dishub                            | Peningkatan Fitur                | Menginginkan menjadi portal untuk open data share ke publik.  |
|    |        | TANGERANG TERANG                           | Peningkatan Fitur                | Aplikasi untuk melihat day per-day untuk penerangan, bertujuan untuk mengetahui kelayakan serta pemetaan lampu penerangan jalan.  |
|    |        | Super App Dishub (Sistem Informasi Dishub) | Usulan Baru                      | Semua layanan publik bisa tershare, contoh jumlah halte di kota Tangerang, sarana prasarana dapat tergambarkan secara digital, misal sarana jumlah angkutan umum, jumlah armada rute, okupansi (jumlah penumpang) day per day, dan dapat dievaluasi terkait efisiensi kendaraan umum. |
|    |        | -  | Usulan Baru                      | Dengan cctv yang dipasang dapat terpetakan volume kendaraan (traffic), dan dapat terlihat Volume kendaraan In dan Out Kota Tangerang (Intelligent Transport System)   |
|    |        | -  | Usulan Baru                      | Masyarakat dapat mengetahui rute serta kendaraan umum yang tersedia dan posisi dari kendaraan tersebut  |
|    |        | Aksesibilitas Disabilitas dan Lansia       | Inovasi non Aplikasi dari Kepwal | Aksesibilitas Disabilitas dan Lansia - Pelayanan terkait sarana yang memudahkan aksesibilitas untuk Disabilitas dan Lansia di Halte   |
|    |        | ATCS                                       | Inovasi non Aplikasi dari Kepwal | Pelayanan kepada masyarakat yang dilakukan melalui media sosial.  |
|    |        | KIR SMART CARD                             | Inovasi non Aplikasi dari Kepwal | Pembayaran secara cashless di aplikasi SILAT  |
| 27 | DLH    | Green Kota Tangerang Mobile                | Usulan Baru                      | Pembangunan aplikasi versi mobile untuk aplikasi Green Kota.  |

|    |           |   |                                  |   |
|----|-----------|---|----------------------------------|---|
|    |           | Bank Sampah Mobile  | Usulan Baru                      | Pembangunan aplikasi versi mobile untuk aplikasi Bank Sampah (digitalisasi pencatatan melalui aplikasi mobile).   |
|    |           | TPS3R Mobile  | Usulan Baru                      | Pembangunan aplikasi versi mobile untuk aplikasi TPS3R (digitalisasi pencatatan melalui aplikasi mobile)  |
|    |           | SIRAJA LIMBAH (pelaporan untuk Limbah B3)                                 | Usulan Baru                      | Aplikasi untuk pelaporan Limbah B3 dari pihak terkait/ perusahaan dan <b>Belum Terdata</b>  |
|    |           | E-WASTE   | Peningkatan Fitur                | Ingin Integrasi dengan Bank Sampah dan TPS3R.   |
|    |           | Aplikasi Lingkungan Hidup   | Usulan Baru                      | Aplikasi yang akan terhubung ke aplikasi Green Kota, yang salah satu fiturnya adalah daftar perusahaan yang terkena sanksi administrasi.                        |
|    |           | Edukasi Pengolahan Sampah Perhimpunan Hotel dan Restoran Indonesia (PHRI) | Inovasi non Aplikasi dari Kepwal | -   |
|    |           | Edukasi Pengelolaan Sampah  | Inovasi non Aplikasi dari Kepwal | -   |
|    |           | Kampung Iklim   | Inovasi non Aplikasi dari Kepwal | Terintegrasi dengan Kementerian LHK   |
| 28 | Disperkim | Aplikasi Database Kondisi Bangunan  | Usulan Baru                      | Untuk mengetahui profil dari bangunan (tahun dibangun, jumlah ruangan), aplikasi ini ditujukan untuk kegiatan rehabilitasi bangunan dan <b>Belum Terdata</b>    |
|    |           | SIDATA  | Usulan Baru                      | Penambahan fitur mengenai bedah rumah dan pemberian bantuan jamban sehat.   |
|    |           | Aplikasi Pelayanan Bangunan   | Usulan Baru                      | Ada aplikasi terintegrasi yang memudahkan dalam pelayanan pembangunan (yang sebelumnya diharuskan upload dan download menjadi hanya tinggal drag and drop saja) |

|    |       |   |                                  |   |
|----|-------|---|----------------------------------|---|
|    |       | Rusunawa                                  | Peningkatan Fitur                | Harapannya akan menjadi aplikasi seperti hotel (menampilkan data penghuni maupun ketersediaan kamar).   |
|    |       | Aplikasi Data PSU                         | Usulan Baru                      | Aplikasi terkait dengan Prasarana dan Sarana Umum, sudah sempat menampilkan peta PSU.   |
|    |       | Tangerang Berbenah                        | Inovasi non Aplikasi dari Kepwal | Bedah rumah dan pembangunan jamban sehat  |
| 29 | DPUPR | SIJAMPANG/<br>SIJAMPANG<br>KEREN          | Peningkatan Fitur                | - Pengembangan integrasi dengan beberapa aplikasi, penambahan fitur, tujuannya adalah untuk melengkapi dari mulai perencanaan sampai laporan.<br>- Menjadi Aplikasi utama untuk mengelola Aplikasi monitoring proyek. |
|    |       | Early Warning Sistem Banjir (AWLR)        | Peningkatan Fitur                | Penambahan fitur.   |
|    |       | Layanan Pengaduan Masyarakat PUPR (Lampu) | Peningkatan Fitur                | Harapannya aduan dari masyarakat langsung terhubung ke LAKSA (saat ini masih terhubung dengan WhatsApp)   |
|    |       | PERJAKA GESIT                             | Peningkatan Fitur                | Aplikasi pengaduan yang terintegrasi dengan LAKSA   |

## BAB V

### ARSITEKTUR DATA DAN INFORMASI

Arsitektur Domain Data dan Informasi diklasifikasikan menjadi empat tingkatan, pada tingkatan pertama terdapat Data Pokok yaitu pengelompokan ke dalam data yang dihasilkan pada sektor pemerintahan dan data pendukung umum, pada tingkatan kedua terdapat data tematik yang menjelaskan urusan yang diemban oleh Pemerintah Republik Indonesia sesuai amanat undang-undang, tingkat ketiga yaitu Data Topik yang menjelaskan lebih rinci dari data tematik yang berisi data dan informasi yang dihasilkan sesuai dengan tugas dan fungsi serta kewenangan Pemerintah Kota Tangerang dan merelasikan ke tingkat nasional, dan yang terakhir yaitu data Sub Topik yang menjelaskan lebih rinci dari Data Topik, pada tingkat ini dapat berisi informasi yang dibutuhkan untuk membangun layanan yang terintegrasi serta kebutuhan operasional aplikasi pada Pemerintah Kota Tangerang. Untuk penggambarannya dijelaskan pada Gambar V-1.

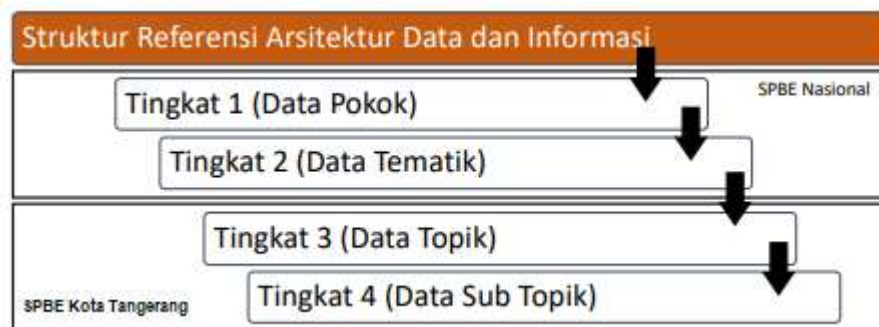

*Gambar V-1 Struktur Referensi Arsitektur Data dan Informasi*

Pengertian data yang tercantum pada Peraturan Presiden Nomor 39 Tahun 2019 tentang Satu Data Indonesia adalah catatan atas kumpulan fakta atau deskripsi berupa angka, karakter, simbol, gambar, peta, tanda, isyarat, tulisan, suara, dan/atau bunyi, yang merepresentasikan keadaan sebenarnya atau menunjukkan suatu ide, objek, kondisi, atau situasi. Secara umum arsitektur data dan informasi di lingkungan Pemerintahan Daerah Kota Tangerang berdasarkan jenis datanya dikelompokkan menjadi empat jenis, yaitu data statistik merupakan Data berupa angka tentang karakteristik atau ciri khusus suatu populasi yang diperoleh dengan cara pengumpulan, pengolahan, penyajian, dan analisis, data geospasial merupakan Data tentang lokasi geografis, dimensi atau ukuran, dan/atau karakteristik objek alam dan/atau buatan manusia yang berada di bawah, pada,



atau di atas permukaan bumi, data layanan merupakan data yang dihasilkan oleh suatu kegiatan berupa pelayanan kepada masyarakat, dan data keuangan merupakan Data yang mencakup semua hak dan kewajiban negara yang dapat dinilai dengan uang, serta segala sesuatu baik berupa uang maupun berupa barang yang dapat dijadikan milik negara berhubung dengan pelaksanaan hak dan kewajiban tersebut.

Adapun data adalah suatu aset yang penting bagi Pemerintah Kota Tangerang yang tentunya harus memiliki sisi keamanan agar tidak sembarang orang dapat mengakses, untuk itu data harus memiliki sifatnya tersendiri, hal ini juga akan berpengaruh terhadap interoperabilitas data atau bagi pakai data, di Kota Tangerang sifat data dibagi menjadi tiga jenis, yaitu Sifat Data Terbuka yang sifatnya boleh diketahui oleh OPD terkait maupun masyarakat luas yang tujuannya adalah untuk pemanfaatan data oleh OPD terkait dan transparansi data ke masyarakat, yang kedua Sifat Data Tertutup yang sifatnya rahasia atau tidak boleh sembarang orang dapat mengakses, hal ini ditujukan untuk mencegah orang yang tidak punya kepentingan mengakses data tersebut, dan yang terakhir yaitu Sifat Data Terbatas yang sifatnya hanya bisa berbagi pakai dengan internal pemerintahan seperti OPD yang memang berkepentingan mengakses data tersebut untuk menjalankan fungsinya.

Data juga tentu mempunyai pihak yang membuat dan bertanggungjawab terhadap data yang dihasilkan yang disebut produsen data. Selain itu entitas data yang ada di Pemerintah Daerah Kota Tangerang harus memiliki *dependency* ke proses bisnis yang berlaku di Kota Tangerang, hal ini tentunya juga untuk memastikan dimana data dihasilkan dan dipakai. Adapun untuk *dependency* antara entitas data dan proses bisnis dipetakan menggunakan pengkodean yang telah dibuat di masing-masing domain.

### **V.1. Arsitektur Data dan Informasi Saat Ini**

Untuk kondisi pada Domain Data di Kota Tangerang, saat ini memiliki 28928 Entitas Data yang disusun ke dalam empat level. Dimana entitas data yang ada bersifat terlalu spesifik sehingga menimbulkan adanya *gap* antara data yang dimiliki oleh Pemerintah Kota Tangerang dengan Arsitektur Nasional, di samping itu juga ada beberapa data yang masih terdapat duplikasi dengan penamaan yang sama persis dan penamaan beberapa kata masih belum terstandarisasi (penamaan berbeda tetapi memiliki arti yang sama), lalu terdapat kesalahan penomoran, banyak data yang tidak terdapat pada aplikasi yang dimiliki Pemerintah Kota

Tangerang dan pada aplikasi pun ada yang datanya tidak *update* atau tidak ada data sama sekali di tempat yang seharusnya data itu berada.

Menurut dokumen Kebijakan dan Prosedur Klasifikasi dan Penanganan Informasi yang dimiliki oleh Diskominfo Kota Tangerang, terdapat pengklasifikasian data yang dibagi menjadi 3 (tiga) kategori yaitu Rahasia, Internal, dan Publik. Informasi yang memiliki pengklasifikasian Rahasia memiliki sensitivitas tertinggi, hilangnya informasi ini akan menimbulkan kerugian finansial maupun gangguan operasional yang sangat besar, klasifikasi kedua yaitu Internal, informasi ini mempunyai sensitivitas yang cukup besar, hilangnya informasi ini akan menyebabkan kerugian finansial maupun gangguan operasional yang tidak terlalu besar, dan klasifikasi informasi yang ketiga yaitu Publik, informasi ini mempunyai tingkat sensitivitas yang rendah, hilangnya informasi ini tidak akan berpengaruh pada finansial maupun gangguan operasional.

Informasi yang dimiliki tentunya harus memiliki sifat interoperabilitas yang berarti informasi harus bisa didistribusikan atau ditransfer, berkenaan dengan hal ini sudah diatur dalam dokumen Diskominfo, hal-hal yang harus diperhatikan antara lain, Layanan jaringan yang digunakan untuk transfer informasi harus mencakup metode otentikasi dan kriptografi untuk menjamin keamanan data, perjanjian dengan pihak eksternal dalam transfer informasi harus ditinjau secara berkala dan didokumentasikan, dengan prasyarat yaitu tipe informasi yang dilindungi, jangka waktu perjanjian, tanggung jawab dari penandatanganan untuk mencegah kebocoran informasi, dan penggunaan informasi yang diperbolehkan, dan persyaratan menjaga kerahasiaan harus didefinisikan dalam dokumen *Non-Disclosure Agreement (NDA)* yang ditandatangani oleh pihak yang relevan.

Selain klasifikasi diatas yang berfungsi untuk membatasi pengguna yang tidak mempunyai otoritas, informasi tentu saja harus selalu tersedia saat dibutuhkan, untuk itu maka diperlukan backup informasi untuk mencegah hal-hal yang tidak diinginkan seperti data tidak *terupdate*, kehilangan data, dan lain sebagainya, untuk itu maka diperlukan *update* informasi kritikal setiap ada perubahan untuk menjamin availabilitas data, dan dilakukan rutin setidaknya 4 bulan sekali, Hal-hal diatas telah ditentukan oleh Kota Tangerang dengan referensi:

- Annex 8.2 ISO 27001:2013 Klasifikasi informasi
- Annex 8.3 ISO 27001:2013 Penanganan media
- Annex 13.2 ISO 27001:2013 Transfer informasi

## **V.2. Arsitektur Data dan Informasi Yang Diinginkan**

Berdasarkan kondisi Arsitektur Domain Data di Kota Tangerang, diharapkan dapat diketahui hal yang diinginkan (To-be) khususnya pada Domain Data, antara lain, diharapkan entitas data yang ada di Kota Tangerang lebih bersifat umum/ general dengan cara pembuatan data Level 0 agar dapat menjembatani gap antara Arsitektur Domain Data Kota Tangerang dengan Arsitektur Data Nasional, penggunaan semua data pada aplikasi, data yang unik (tidak ada duplikasi), data yang *ter-update* secara berkala, dan standarisasi penamaan yang baik. Penggambaran data level 0 yang dibagi berdasarkan dinas yang menjadi penanggung jawab data dijelaskan pada gambar dibawah.



Gambar V-2 Domain Arsitektur Data Level 0

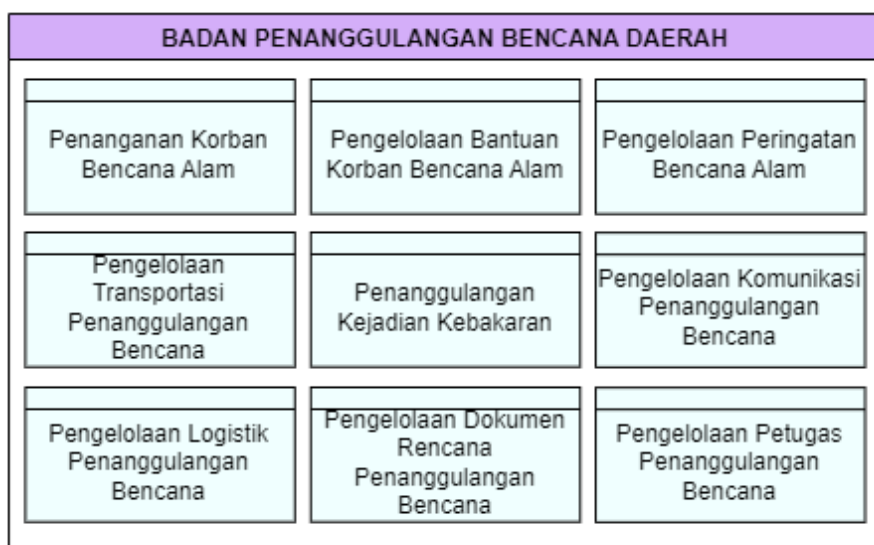
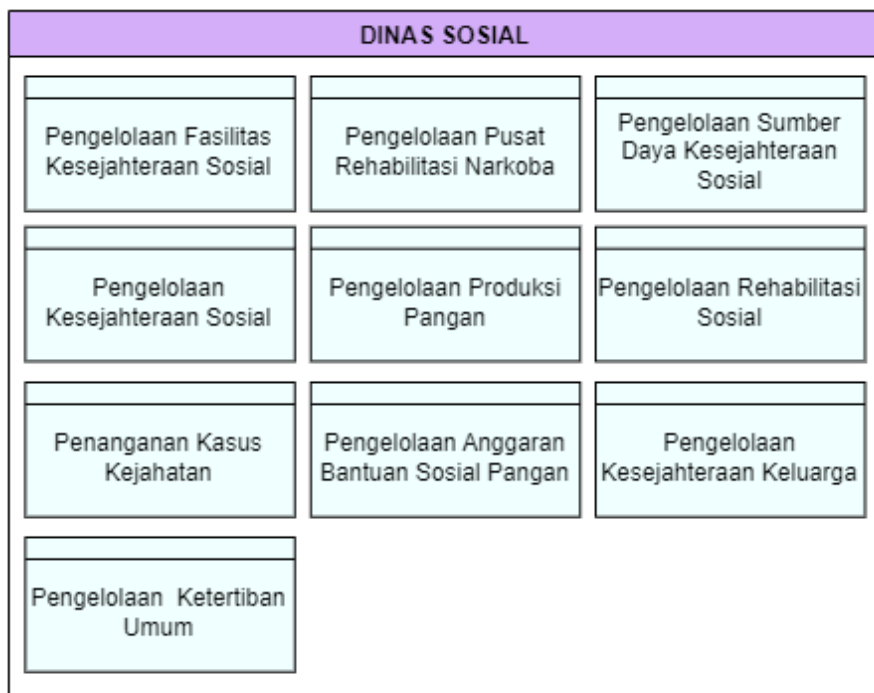
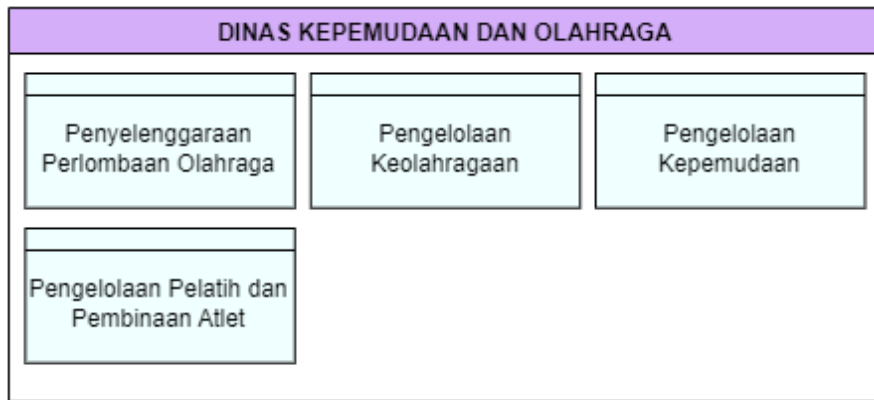

Gambar V-3 Domain Arsitektur Data Level 0 Lanjutan 1

| DINAS KETENAGAKERJAAN                      |   |   |
|--|---|---|
| Pengelolaan Pendidikan dan Pelatihan Kerja | Penyelesaian Perselisihan Hubungan Industrial | Pengelolaan Jaminan Sosial Tenaga Kerja |
| Kesempatan dan Penempatan Kerja            | Pengelolaan Peraturan Perusahaan              | Pengelolaan Struktur Perusahaan         |

| Dinas Perpustakaan dan Arsip Daerah     |  |
|---|--|
| Pengembangan dan Pelayanan Perpustakaan | Pengelolaan Arsip Dinamis dan Arsip Statis |

| Dinas Perumahan, Permukiman, dan Pertanahan                |   |  |
|--|---|--|
| Pengelolaan Prasarana, Sarana, dan Utilitas Umum Perumahan | Pengelolaan Pemakaman                     | Pengelolaan Air Limbah                 |
| Pengelolaan Penanganan Limbah                              | Pengelolaan Ganti Rugi dan Santunan Tanah | Pembangunan dan Pengembangan Perumahan |
| Pengelolaan Permukiman                                     | Pengelolaan Anggaran Bidang Perumahan     | Pengelolaan Kawasan Kumuh              |
| Pengelolaan Perumahan Daerah                               | Pengelolaan Bantuan RTLH                  | Pengelolaan Air Minum                  |
| Pengelolaan Hukum Pertanahan Daerah                        |   |  |

Gambar V-4 Domain Arsitektur Data Level 0 Lanjutan 2

| DINAS KETAHANAN PANGAN                    |   |   |
|---|---|---|
| Pengelolaan Infrastruktur Perikanan       | Pengelolaan fasilitas Pertanian               | Pengelolaan Areal Pengairan               |
| Pengelolaan RPH                           | Pengelolaan Areal Perkebunan                  | Pengelolaan Gudang Penyimpanan Pangan     |
| Pengelolaan Fasilitas Perikanan           | Pengelolaan Nilai Tukar Petani Tanaman Pangan | Pengelolaan Petani Tanaman Pangan         |
| Pengelolaan Nilai Tukar Petani Perkebunan | Pengelolaan Petani Perkebunan                 | Pengelolaan Nilai Tukar Petani Peternakan |
| Pengelolaan Nilai Tukar Nelayan           | Pengelolaan Usaha Peternakan                  | Pengelolaan Peternak                      |
| Pengelolaan Nelayan dan Perikanan         | Pengelolaan Produksi Perikanan Tangkap        | Pengelolaan Produksi Perikanan            |
| Pengelolaan Produksi Perikanan Budidaya   | Pengelolaan Produksi Perkebunan               | Pengelolaan Populasi Hewan Ternak         |
| Pengelolaan Produksi Komoditas Ternak     | Pengelolaan Pascapanen Peternakan Daerah      | Pengelolaan Pertanian Daerah              |
| Pengelolaan Bibit Ternak                  | Pengelolaan Perlindungan Perkebunan           | Pengelolaan Konservasi Laut               |
| Pengelolaan Kawasan Pertanian             | Pengelolaan Kawasan Perkebunan                | Kerawanan Pangan                          |
| Keamanan Pangan Perikanan                 | Keamanan Pangan                               |   |

Gambar V-5 Domain Arsitektur Data Level 0 Lanjutan 3

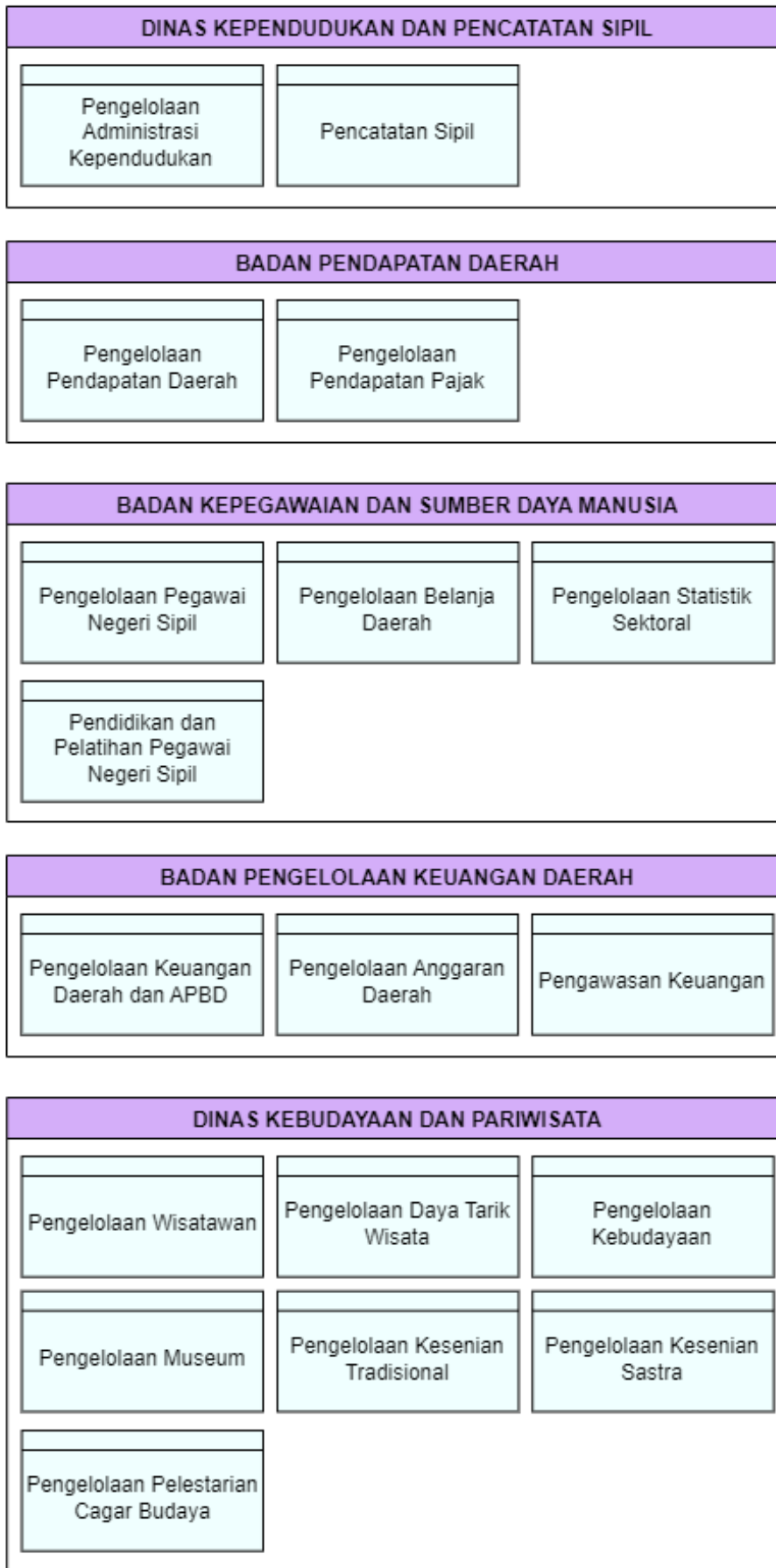

Gambar V-6 Domain Arsitektur Data Level 0 Lanjutan 4



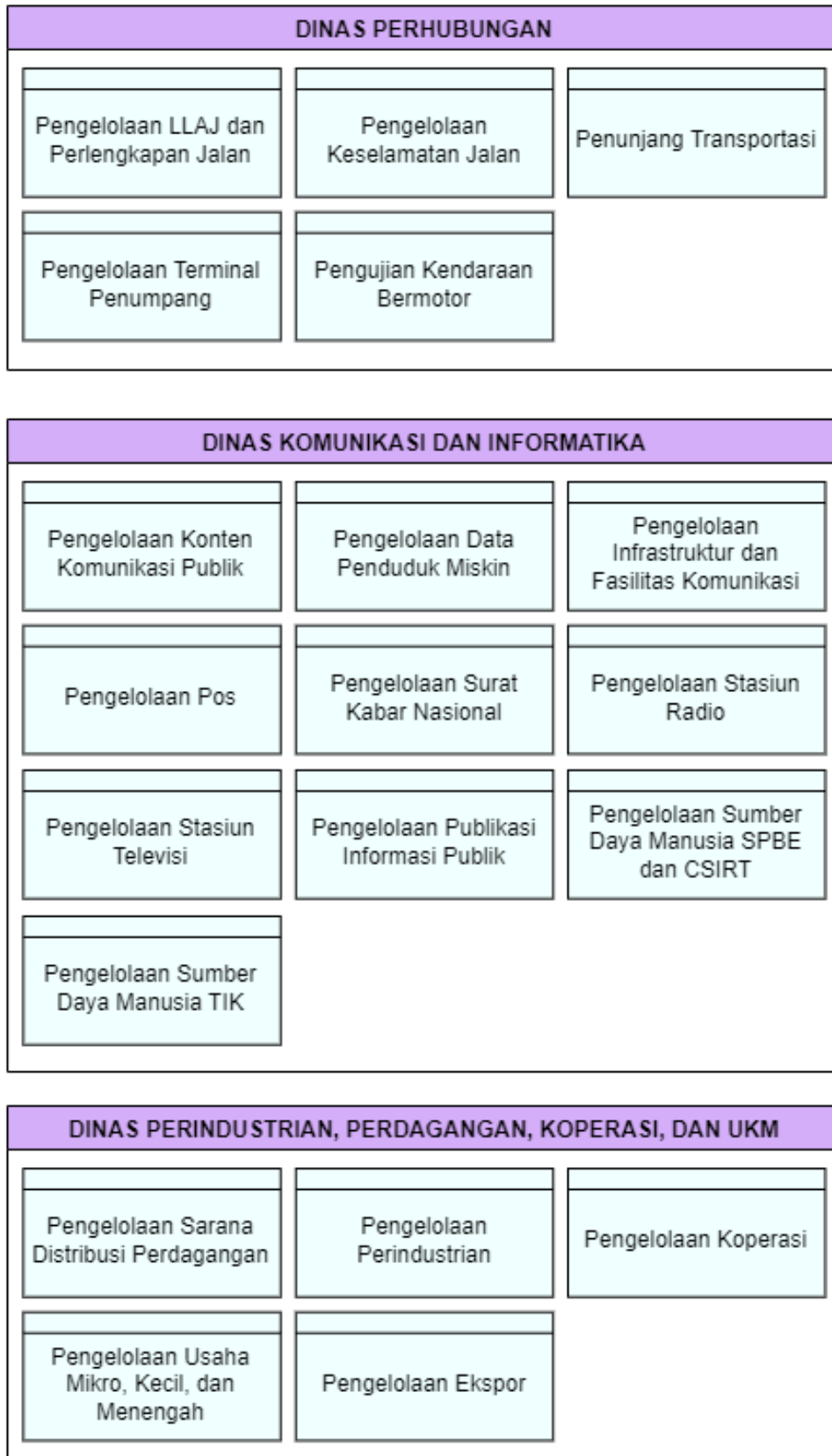

Gambar V-7 Domain Arsitektur Data Level 0 Lanjutan 5



Gambar V-8 Domain Arsitektur Data Level 0 Lanjutan 6



Gambar V-9 Domain Arsitektur Data Level 0 Lanjutan 7

| KECAMATAN   |   |   |
|---|---|---|
| Pengelolaan Perindustrian Kecamatan                     | Pengelolaan Pertanian Daerah Kecamatan                              | Pengelolaan Produksi Pangan Kecamatan                                   |
| Pengelolaan Pascapanen Peternakan Daerah Kecamatan      | Pengelolaan Produksi Perikanan Kecamatan                            | Pengelolaan Bantuan RTLH Kecamatan                                      |
| Pengelolaan Administrasi Kependudukan Kecamatan         | Pengelolaan Program Keluarga Berencana Kecamatan                    | Pengelolaan Fasilitas Kesehatan Kecamatan                               |
| Ibu Hamil dan Bayi Kecamatan                            | Pengelolaan Pelayanan Kesehatan Kecamatan                           | Pengelolaan Sumber Daya Manusia Kesehatan Kecamatan                     |
| Pengelolaan Pencegahan Penyakit Kecamatan               | Pengelolaan Obat Kecamatan  | Pengelolaan Kesejahteraan Keluarga Kecamatan                            |
| Pengelolaan Data Penduduk Miskin Kecamatan              | Pengelolaan Partisipasi Perempuan Kecamatan                         | Pengelolaan Tenaga Pendidik Anak Usia Dini/ Taman Kanak-Kanak Kecamatan |
| Pengelolaan Tenaga Pendidik Sekolah Dasar/ MI Kecamatan | Pengelolaan Tenaga Pendidik Sekolah Menengah Pertama/ MTS Kecamatan | Pengelolaan Pendidikan Anak Usia Dini/ Taman Kanak-Kanak Kecamatan      |
| Pengelolaan Sekolah Dasar/ MI Kecamatan                 | Pengelolaan Sekolah Menengah Pertama/ MTS Kecamatan                 | Pengelolaan Sekolah Menengah Atas/ SMK/ MA Kecamatan                    |
| Pengelolaan Perguruan Tinggi Kecamatan                  | Pengelolaan Data Statistik Umum Wilayah Kecamatan                   | Pengelolaan Pegawai Negeri Sipil Kecamatan                              |

Gambar V-10 Domain Arsitektur Data Level 0 Lanjutan 8

### V.3. Gap Analisis dan Rencana Tindakan

Arsitektur Domain Data sangat diperlukan mengingat Domain Data terhubung dengan keseluruhan Arsitektur SPBE di Kota Tangerang, untuk itu maka diperlukan pendefinisian maupun pemeliharaan data yang baik, mulai dari sifat data, jenis data, penanggung jawab/ produsen data, interoperabilitas/ bagi pakai data sampai dengan pemetaan Data yang dimiliki oleh Pemerintah Kota Tangerang dengan Arsitektur Domain Data Pusat. Untuk mewujudkan semua itu maka diperlukan pendefinisian keadaan saat ini dan yang diinginkan, serta rencana Tindakan yang perlu dilakukan oleh Pemerintah Kota Tangerang. Pendefinisian Arsitektur Data saat ini dan yang diinginkan tertera pada Tabel V-1.

Tabel V-1 Arsitektur Data saat ini dan yang diinginkan

| No | Arsitektur Data Saat Ini   | Arsitektur Data Yang Diinginkan   |
|----|--|---|
| 1  | Jumlah entitas data yang terdapat pada Pemerintah Kota Tangerang berjumlah sangat banyak yang dibagi menjadi empat level.            | Diharapkan ke depannya Kota Tangerang melakukan simplifikasi (penyederhanaan / pengurangan) jumlah entitas Data, sehingga data tidak sebanyak sebelumnya. |
| 2  | Tidak semua entitas data digunakan dalam aplikasi eksisting kota Tangerang   | Ke depannya di Kota Tangerang agar semua data dapat dimanfaatkan dengan cara digunakan di dalam aplikasi yang ada.  |
| 3  | Terdapat duplikasi data pada beberapa dinas (penamaan sama persis)   | Ke depannya di Kota Tangerang tidak ada lagi duplikasi data atau tidak ada lagi penamaan data yang sama persis.   |
| 4  | Data yang seharusnya ada pada aplikasi di Kota Tangerang banyak yang tidak <i>terupdate</i> / tidak exist                            | Diharapkan Data di Kota Tangerang harus <i>up to date</i> dan terdapat pada aplikasi.   |
| 5  | Penamaan entitas data belum seragam/ terstandarisasi (penamaan beberapa kata masih berbeda, yang sebenarnya memiliki arti yang sama) | Diharapkan di Kota Tangerang melakukan standarisasi penamaan agar tidak menimbulkan ambiguitas  |

Untuk menghilangkan *gap* antara kondisi arsitektur data saat ini dengan kondisi arsitektur data yang diinginkan, maka diperlukan rencana Tindakan yang perlu dilakukan oleh Pemerintah Kota Tangerang yang bertujuan untuk menentukan Langkah-langkah yang dapat diambil. Rencana Tindakan dijelaskan pada Tabel V-2.

Tabel V-2 Rencana Tindakan Arsitektur Data

| No | Arsitektur Data Saat Ini   | Arsitektur Data Yang Diinginkan  | Rencana Tindakan   |
|----|--|--|--|
| 1  | Jumlah entitas data yang terdapat pada Pemerintah Kota Tangerang berjumlah sangat banyak yang dibagi menjadi empat level.            | Diharapkan ke depannya Kota Tangerang melakukan simplifikasi (penyederhanaan/ pengurangan) jumlah entitas Data, sehingga data tidak sebanyak sebelumnya. | Generalisasi/ pengelompokkan Data menjadi yang lebih umum dengan cara penambahan Level 0 pada Domain Data Kota Tangerang.            |
| 2  | Tidak semua entitas data digunakan dalam aplikasi eksisting kota Tangerang   | Ke depannya di Kota Tangerang agar semua data dapat dimanfaatkan dengan cara digunakan di dalam aplikasi yang ada.                                       | Diharapkan semua data digunakan ke dalam aplikasi yang ada di Kota Tangerang, agar semua data tercatat dan terorganisir dengan baik. |
| 3  | Terdapat duplikasi data pada beberapa dinas (penamaan sama persis)   | Ke depannya di Kota Tangerang tidak ada lagi duplikasi data atau tidak ada lagi penamaan data yang sama persis.  | Memperhatikan lagi mengenai penamaan entitas data harus mempunyai nama yang unik.  |
| 4  | Data yang seharusnya ada pada aplikasi di Kota Tangerang banyak yang tidak <i>terupdate/ tidak exist</i>                             | Diharapkan Data di Kota Tangerang harus <i>up to date</i> dan terdapat pada aplikasi.  | <i>Me-maintenance</i> entitas data yang ada di aplikasi dengan lebih baik lagi   |
| 5  | Penamaan entitas data belum seragam/ terstandarisasi (penamaan beberapa kata masih berbeda, yang sebenarnya memiliki arti yang sama) | Diharapkan di Kota Tangerang melakukan standarisasi penamaan agar tidak menimbulkan ambiguitas   | Pemerintah Kota Tangerang diharapkan melakukan penyeragaman penamaan data harus dilakukan oleh Kota Tangerang.                       |

## BAB VI ARSITEKTUR INFRASTRUKTUR

Pembuatan domain arsitektur infrastruktur akan mendukung arah kebijakan nasional, substansi infrastruktur diklasifikasikan ke dalam tiga tingkatan yaitu domain infrastruktur, area infrastruktur, dan kategori infrastruktur. Ilustrasi struktur referensi arsitektur infrastruktur SPBE dapat terlihat pada Gambar VI-1.

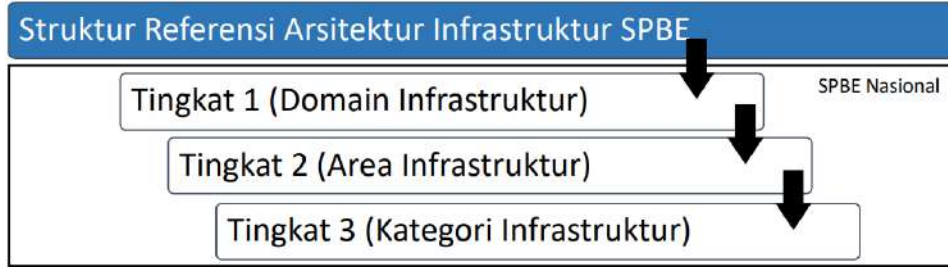

*Gambar VI-1 Struktur Referensi Arsitektur Infrastruktur*

### VI.1. Arsitektur Infrastruktur Saat Ini

Penggunaan infrastruktur di Pemerintah Kota Tangerang dikelompokkan menjadi tiga entitas metadata yaitu platform, sistem integrasi, dan fasilitas komputasi. Entitas tersebut digunakan untuk mendefinisikan dan menerapkan prinsip-prinsip teknologi arsitektur infrastruktur SPBE. Dalam penerapannya entitas-entitas tersebut dilakukan dekomposisi dengan atribut pada setiap komponen infrastruktur SPBE seperti dapat dilihat pada Gambar VI-2.

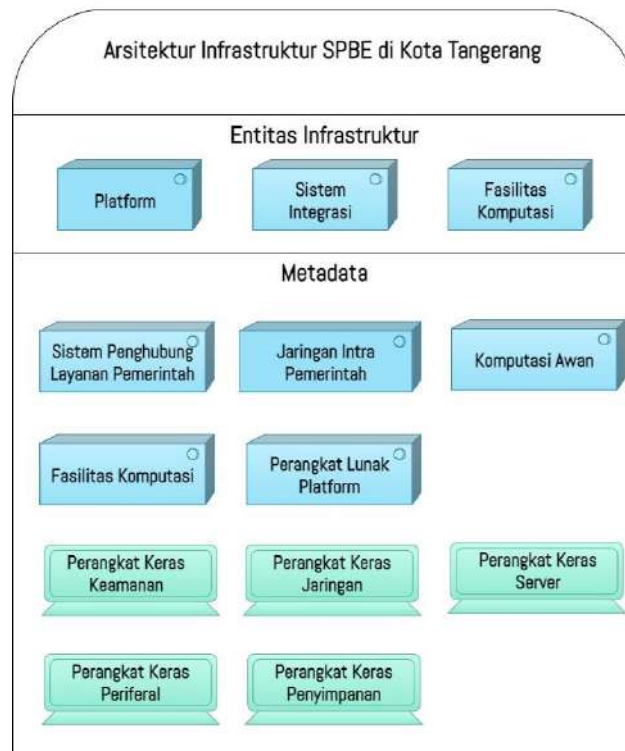

Gambar VI-2 Dekomposisi entitas metadata arsitektur SPBE

Kegunaan arsitektur infrastruktur adalah menunjang teknologi yang dibutuhkan pada arsitektur data dan arsitektur aplikasi dengan tetap memperhatikan arsitektur keamanan. Arsitektur infrastruktur juga mendukung arsitektur layanan yang ada pada Pemerintahan Kota Tangerang.

Saat ini Kota Tangerang sudah menerapkan konsep komputasi awan secara maksimal, Kota Tangerang memiliki dua komputasi awan yang berada di Diskominfo Kota Tangerang dengan status kepemilikan sendiri, dan *Co-Location* di Jakarta yang bekerja sama dengan pihak *external*. Untuk menghadapi suatu bencana yang tidak terduga, Kota Tangerang memiliki *Disaster Recovery Center* (DRC) yang berada di Bali. Kemudian, Pemerintah Kota Tangerang sudah memiliki berbagai teknologi yang dapat mencegah kejahatan komputer (*cybercrime*) dan untuk berbagai fungsi tertentu, teknologi tersebut berupa *Firewall*, *Wireless Intrusion Prevention and Detection System*, serta *Load Balancer*.

Dalam mendukung konektivitas antar perangkat agar dapat melakukan pertukaran file serta dapat saling berbagi data dan sumber daya lainnya, Pemerintah Kota Tangerang sudah menggunakan perangkat yang memadai. Pemerintah Kota Tangerang memiliki dua jaringan intra pemerintah yaitu Jaringan Internet dan Intranet yang menghubungkan antar OPD yang berlokasi di gedung



Puspem Kota Tangerang dengan tipe UTP, dan Jaringan Internet dan Intranet yang menghubungkan Gedung MPP dengan Gedung Puspem Kota Tangerang dengan tipe *Fiber Optic*. *Bandwidth* masih perlu ditingkatkan lagi khususnya pada tipe *fiber optiknya*.

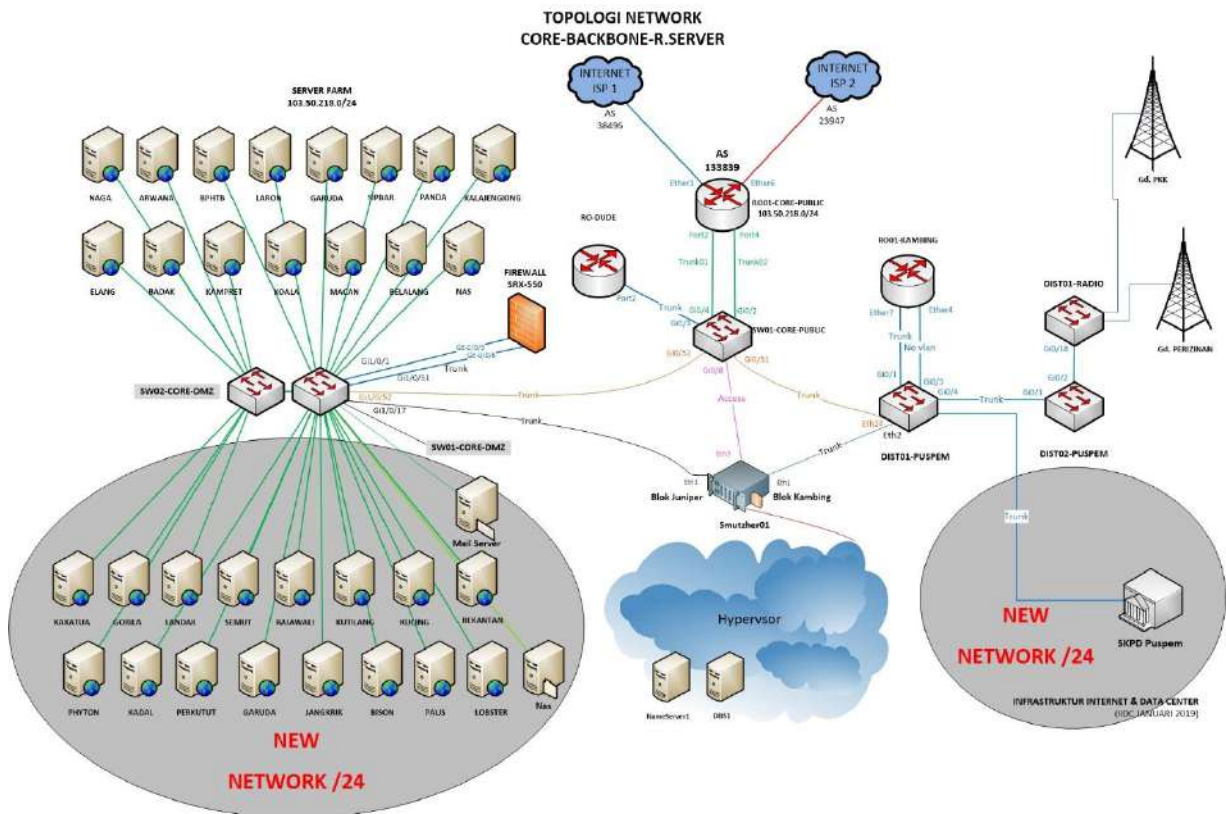

Gambar VI-3 Topologi Jaringan

Selain itu, perangkat lunak *platform* yang dimiliki Kota Tangerang saat ini telah mendukung proses bisnis dan layanan yang dapat diakses melalui *website*, *mobile android*, dan juga *mobile ios*. Penggunaan sistem penghubung layanan di Pemerintah Kota Tangerang berjalan menggunakan *API service* dan *API Gateway*.

Perangkat keras server yang digunakan Pemerintah Kota Tangerang sudah dapat mentransfer data secara efisien, dan mengoptimalkan penggunaan aplikasi pengiriman sumber daya sehingga terhindar dari server yang *overload* karena Pemerintah Kota Tangerang memiliki server yang digunakan sebagai *Load Balancer*. Perangkat keras media penyimpanan yang dimiliki Kota Tangerang memiliki kapasitas yang memadai guna mendukung operasional pemerintah yang berjalan.

Untuk mendukung kerja komputer agar lebih maksimal, Pemerintah Kota Tangerang telah memiliki perangkat keras periferil baik perangkat *input*, *output* maupun *input/output*. Perangkat-perangkat tersebut sudah dapat digunakan dan membantu operasional kerja pemerintahan. Kondisi infrastruktur teknologi informasi di Kota Tangerang saat ini dipetakan dapat dilihat pada Gambar VI-4 sampai Gambar VI-6.

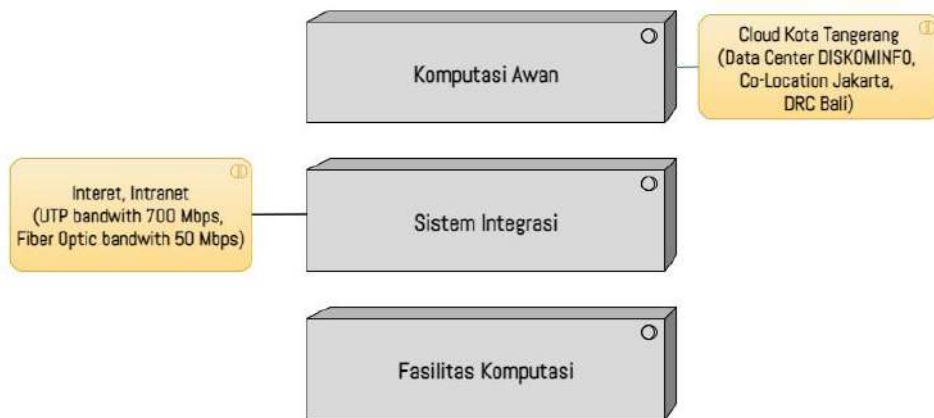

Gambar VI-4 Pemetaan Komponen Umum Infrastruktur TI Kota Tangerang

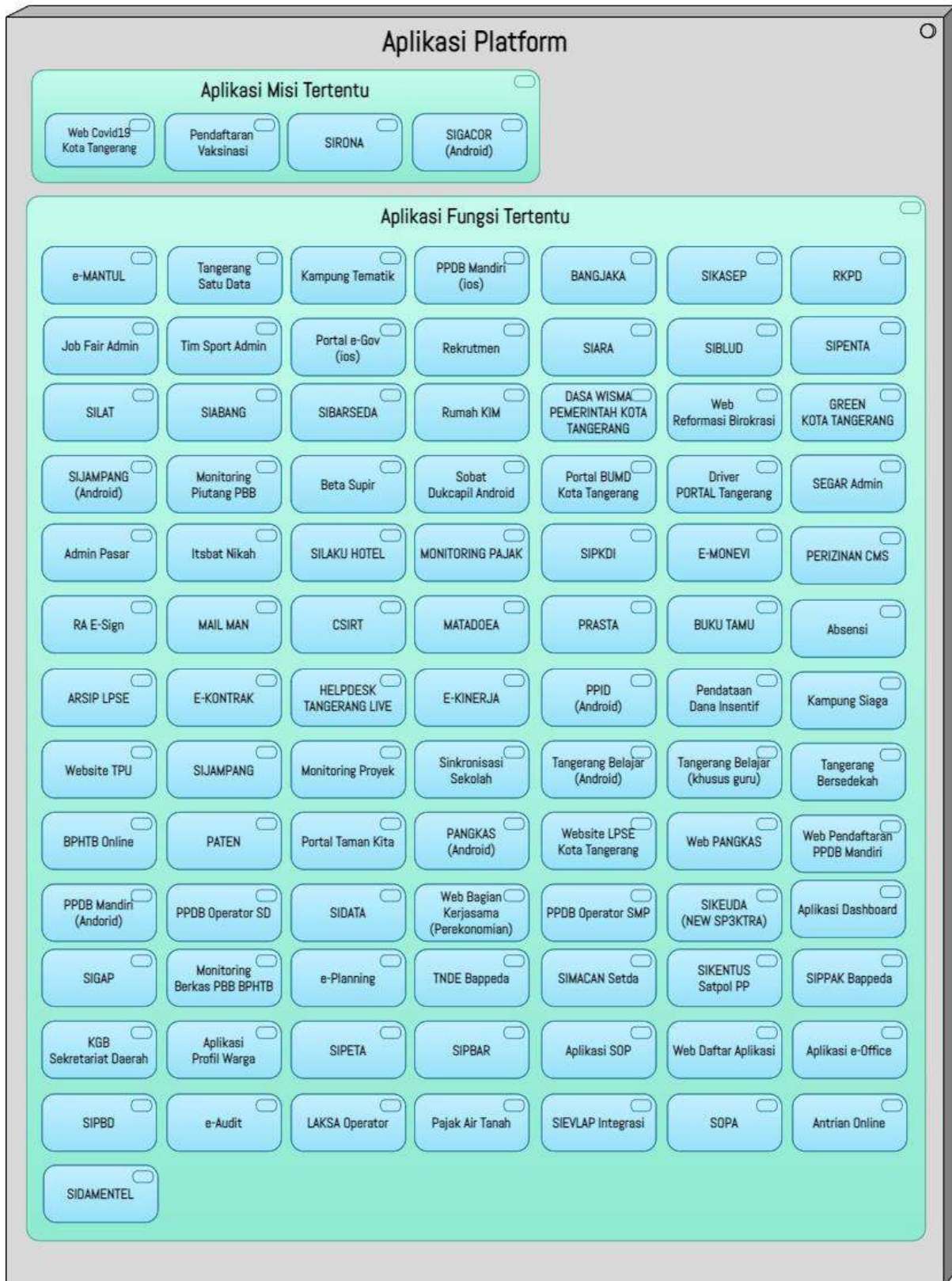

Gambar VI-5 Pemetaan Komponen Umum Infrastruktur TI Kota Tangerang Lanjutan 1

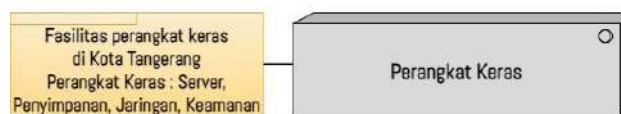

Gambar VI-6 Pemetaan Komponen Umum Infrastruktur TI Kota Tangerang Lanjutan 2

Aset milik Dinas Komunikasi dan informatika (Diskominfo) Kota Tangerang yang terkait dengan infrastruktur harus dikelola dan diamankan dengan baik. Untuk menjamin keamanan dari informasi milik Pemerintah Kota Tangerang. Hal tersebut dilakukan dengan referensi:

1. Annex 6.2.2 ISO 27001 :2013 Teleworking;
2. Annex 8.1 ISO 27001 :2013 Tanggung jawab untuk aset;
3. Annex 8.1.31 ISO 27001 :2013 Penggunaan aset yang dapat diterima
4. Annex 11.2.1 ISO 27001 :2013 Penempatan peralatan dan perlindungannya;
5. Annex 11 .2.3 ISO 27001 :2013 Keamanan pengkabelan;
6. Annex 11 .2.5 ISO 27001 :2013 Pemindahan aset;
7. Annex 11.2.6 ISO 27001 :2013 Keamanan peralatan dan aset yang berada di luar area organisasi;
8. Annex 11.2.6 ISO 27001:2013 Peralatan user yang sedang tidak digunakan;
9. Annex 12.2. ISO 27001:2013 Perlindungan dari *malware*;
10. Kebijakan SMKI;

Pengamanan infrastruktur meliputi pengamanan jaringan dan data *center*. Pengamanan jaringan dilakukan untuk memastikan bahwa pengiriman data harus terlindungi dari kehilangan, kerusakan, dan akses dari pihak berwenang, hal tersebut dilakukan menggunakan referensi:

1. Annex A. 13 ISO 27001:2013 Keamanan komunikasi;
2. Annex A. 16 ISO 27001:2013 Manajemen insiden keamanan informasi;
3. Kebijakan SMKI

Keamanan data *center* dilakukan menggunakan referensi:

1. AnnexA.12.1 .21 ISO 27001 :2013 Manajemen Perubahan;
2. ISO/IEC 27001:2013 Annex A.6.1.3- Kontak dengan Pihak Berwajib;
3. ISO/IEC 27001 :2013 Annex A.6.1.4- Kontak dengan *Special Interest Group*;
4. ISO/IEC 27001 :2013 Annex A.6.1.5- Keamanan Informasi dalam Manajemen Proyek;

5. ISO/IEC 27001 :2013 Annex A.11.1.2- Pengendalian Akses Masuk Secara Fisik;
6. ISO/IEC 27001 :2013 Annex A.11.1.5- Bekerja di Wilayah Aman;
7. ISO/IEC 27001:2013 Annex A.11.1.6- Area Pengiriman dan Pengangkutan;
8. ISO/IEC 27001 :2013 Annex A.11.2.2- Utilitas Pendukung;
9. ISO/IEC 27001 :2013 Annex A.11.2.4- Pemeliharaan Perangkat

## **VI.2. Arsitektur Infrastruktur Yang Diinginkan**

Berdasarkan kondisi saat ini yang sudah disebutkan di atas, diharapkan dapat diketahui hal yang diinginkan (To-be) khususnya pada Domain Infrastruktur. Berikut ini merupakan infrastruktur yang diinginkan dapat diterapkan di Lingkungan Pemerintah Kota Tangerang.

### **6.2.1 Jaringan Intra Pemerintah**

Jaringan Intra Pemerintah adalah jaringan interkoneksi yang menghubungkan antar simpul jaringan dalam pemerintah, penggunaannya bertujuan untuk menjaga keamanan saat melakukan pengiriman data dan informasi dalam bentuk digital seperti suara, file, teks, dan format data lainnya.

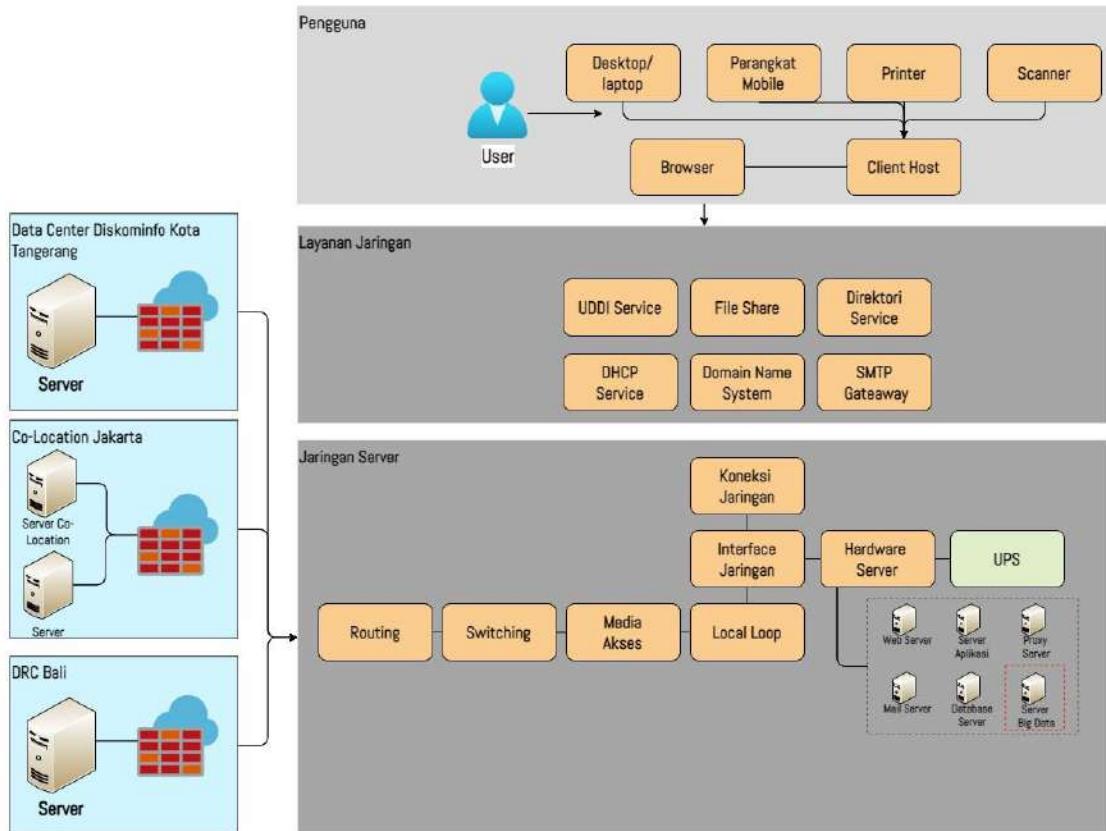

Gambar VI-7 Jaringan Kota Tangerang

Diskominfo Kota Tangerang akan mengembangkan jaringan Sistem Jaringan Intra Pemerintah Daerah. Sistem Jaringan Intra Pemerintah Daerah memiliki tingkat keamanan yang tinggi dan *bandwith* yang lebih stabil sehingga *downtime* pada jaringan dapat diminimalisir. Untuk merealisasikan hal tersebut, Kota Tangerang perlu menyiapkan perangkat pendukung untuk mengembangkan Sistem Jaringan Intra Pemerintah Daerah. Dapat dilihat pada Gambar VI-6.

### 6.2.2 Sistem Penghubung Layanan Pemerintah

Sistem penghubung layanan pemerintah adalah perangkat integrasi/penghubung untuk melakukan pertukaran layanan SPBE dalam bentuk antarmuka pemrograman aplikasi. Pembangunan sistem penghubung layanan harus memenuhi standar interoperabilitas, mendapat pertimbangan kelaikan operasi, dan mendapatkan pertimbangan kelaikan keamanan.

Pemerintah Kota Tangerang akan menerapkan layanan *middleware* untuk sistem penghubung layanan pemerintah dan menggunakan API Gateway. *Middleware* menyediakan fungsionalitas untuk menghubungkan aplikasi secara cerdas dan efisien sehingga Anda dapat berinovasi lebih cepat. *Middleware* bertindak sebagai jembatan antara teknologi, alat, dan basis data

yang beragam sehingga Anda dapat mengintegrasikannya tanpa batas ke dalam sistem tunggal. Sistem tunggal tersebut kemudian memberikan layanan terpadu kepada penggunanya.

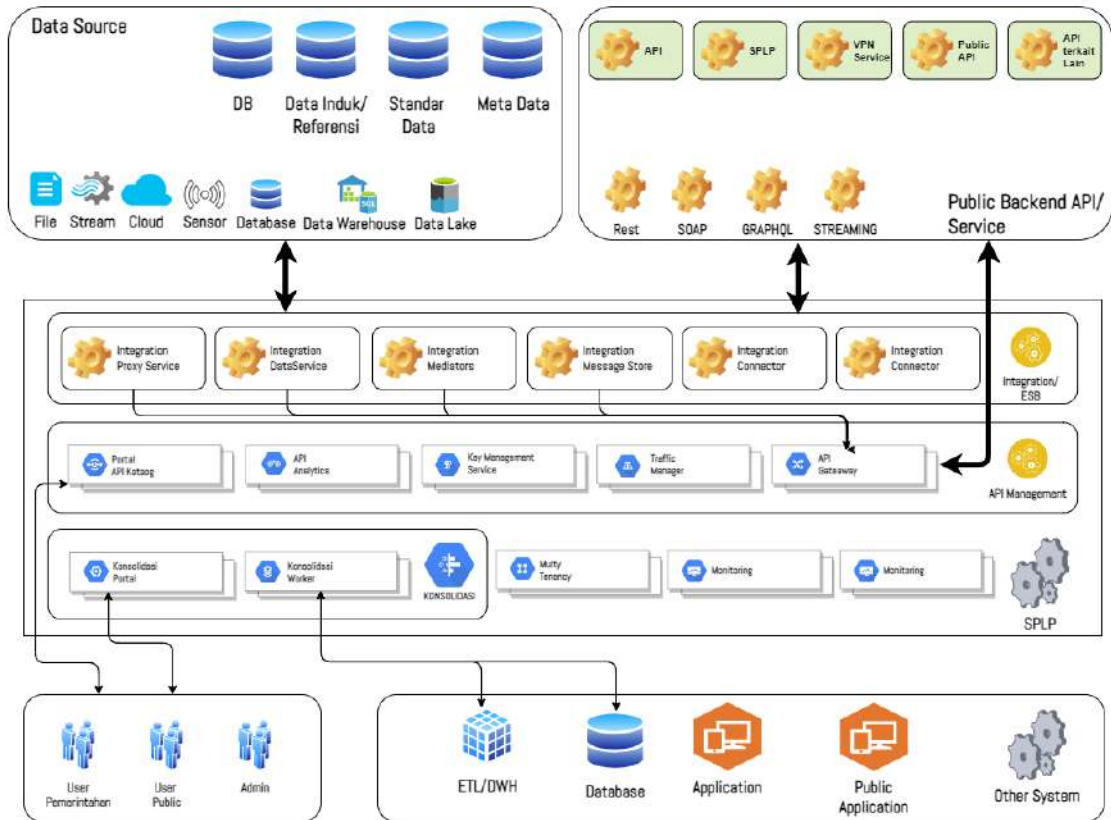

Gambar VI-8 Sistem Penghubung Layanan

### VI.3. Gap Analisis dan Rencana Tindakan

Penyelenggaraan Infrastruktur SPBE yang terpadu dapat meningkatkan utilitas infrastruktur TIK yang terintegrasi dan berbagi pakai bagi Pemerintah Kota Tangerang. Diselenggarakan secara mandiri, terintegrasi, terstandarisasi, dan menjangkau setiap lapisan Pemerintah Kota Tangerang. Untuk mewujudkan semua itu maka diperlukan pendefinisian keadaan saat ini dan yang diinginkan untuk mengetahui apa yang perlu dilakukan ke depannya. Pendefinisian Arsitektur Data saat ini dan yang diinginkan tertera pada Tabel VI-1.

Tabel VI-1 Arsitektur Infrastruktur saat ini dan yang diinginkan

| No | Arsitektur Infrastruktur Saat Ini | Arsitektur Infrastruktur yang Diinginkan |
|----|-----------------------------------|--|
|----|-----------------------------------|--|



| No | Arsitektur Infrastruktur Saat Ini   | Arsitektur Infrastruktur yang Diinginkan   |
|----|---|--|
| 1  | <ul style="list-style-type: none"> <li>• Pada saat ini Kota Tangerang sudah menerapkan konsep komputasi awan secara maksimal. Kota Tangerang memiliki dua komputasi awan yang berada di Diskominfo Kota Tangerang dengan status kepemilikan sendiri, dan Co-Location di Jakarta yang bekerja sama dengan pihak external. Untuk menghadapi suatu bencana yang tidak terduga, Kota Tangerang memiliki Disaster Recovery Center (DRC) yang berada di Bali.</li> <li>• Untuk setiap pembuatan aplikasi, saat ini masih dikerjakan oleh Diskominfo Kota Tangerang</li> </ul> | <ul style="list-style-type: none"> <li>• Infrastruktur komputasi awan ke depannya diharapkan dapat terintegrasi dengan pusat data nasional.</li> <li>• Adanya wadah bagi OPD untuk melakukan permintaan pembuatan aplikasi yang sesuai dengan kebutuhan OPD tersebut. OPD dapat melakukan customisasi keinginan pembuatan aplikasi.</li> </ul> |
| 2  | Perangkat lunak platform yang dimiliki Kota Tangerang saat ini telah mendukung proses bisnis dan layanan yang dapat diakses melalui website, mobile android, dan juga mobile ios.   | Perangkat lunak yang digunakan Kota Tangerang dapat membantu kinerja sesuai dengan kebutuhan dan mengikuti perkembangan zaman  |
| 3  | Perangkat keras server yang digunakan Pemerintah Kota Tangerang sudah dapat mentransfer data secara efisien, dan mengoptimalkan penggunaan aplikasi pengiriman sumber daya sehingga terhindar dari server yang overload karena Pemerintah Kota Tangerang memiliki server yang digunakan sebagai Load Balancer.  | Seiring berjalannya waktu diperlukan penambahan dan peningkatan perangkat untuk memenuhi kebutuhan yang diperlukan   |
| 4  | Perangkat keras media penyimpanan yang dimiliki Kota Tangerang memiliki kapasitas yang memadai guna mendukung operasional pemerintah yang berjalan.   | Ke depannya diperlukan peningkatan penyimpanan dan diperlukan penambahan perangkat untuk storage server untuk memenuhi kebutuhan pada masa yang akan datang.   |
| 5  | Dalam mendukung konektivitas antar perangkat agar dapat melakukan pertukaran file serta dapat saling berbagi data dan sumber daya lainnya, Pemerintah Kota Tangerang sudah menggunakan perangkat yang memadai.  | Penambahan perangkat guna memenuhi kebutuhan pada masa yang akan datang.   |
| 6  | Pemerintah Kota Tangerang sudah memiliki berbagai teknologi yang dapat mencegah kejahatan komputer (cyber crime) dan untuk berbagai fungsi tertentu. Teknologi tersebut berupa Firewall, Wireless Intrusion Prevention and Detection System, serta Load Balancer.   | <ul style="list-style-type: none"> <li>• Terjaminnya keamanan untuk berbagai teknologi yang ada di Kota Tangerang</li> <li>• Penambahan dan pembaruan perangkat keamanan</li> </ul>  |

| No | Arsitektur Infrastruktur Saat Ini   | Arsitektur Infrastruktur yang Diinginkan   |
|----|---|--|
| 7  | Untuk mendukung kerja komputer agar lebih maksimal, Pemerintah Kota Tangerang telah memiliki perangkat keras periferal baik perangkat input, output maupun input/output. Perangkat-perangkat tersebut sudah dapat digunakan dan membantu operasional kerja pemerintahan.  | Memaksimalkan kebutuhan perangkat peripheral untuk kebutuhan pendukung dalam ketersediaan dalam interaksi terhadap layanan aplikasi yang digunakan oleh pengguna.                              |
| 8  | Penggunaan sistem penghubung layanan di Pemerintah Kota Tangerang telah berjalan menggunakan API service dan API Gateway (open data v2, service tangerang live, payment gateway).   | Untuk lebih memudahkan dalam melakukan integrasi antar Layanan SPBE, Kota Tangerang akan menerapkan layanan middleware untuk sistem penghubung layanan pemerintah dan menggunakan API Gateway. |
| 9  | Terdapat dua jaringan intra pemerintah yang dimiliki Pemerintah Kota Tangerang yaitu Jaringan Internet dan Intranet yang menghubungkan antar OPD yang berlokasi di gedung Puspem Kota Tangerang tipe UTP, dan Jaringan Internet dan Intranet yang menghubungkan Gedung MPP dengan Gedung Puspem Kota Tangerang tipe Fiber Optic. Dengan bandwidth yang 9masih perlu ditingkatkan khususnya pada tipe fiber opticonya. | Peningkatan keamanan pada jaringan agar proses pengiriman data dan informasi dapat lebih terlindungi.  |

Untuk mencapai infrastruktur seperti yang diinginkan, diperlukan tindakan yang sebaiknya dilakukan. Tindakan-tindakan tersebut seperti penambahan perangkat, pembaruan perangkat, dan lain sebagainya. Kegiatan ini juga dapat mendukung optimalisasi penggunaan infrastruktur SPBE di Kota Tangerang. Untuk lebih jelasnya dapat dilihat pada Tabel VI-2.

Tabel VI-2 Rencana Tindakan Arsitektur Infrastruktur

| No | Arsitektur Infrastruktur Saat Ini   | Arsitektur Infrastruktur yang Diinginkan   | Rencana Tindakan   |
|----|---|--|--|
| 1  | <ul style="list-style-type: none"> <li>Pada saat ini Kota Tangerang sudah menerapkan konsep komputasi awan secara maksimal. Kota Tangerang memiliki dua komputasi awan yang berada di Diskominfo Kota Tangerang dengan</li> </ul> | <ul style="list-style-type: none"> <li>Infrastruktur komputasi awan ke depannya diharapkan dapat terintegrasi dengan pusat data nasional.</li> <li>Adanya wadah bagi OPD untuk melakukan permintaan pembuatan aplikasi yang sesuai dengan</li> </ul> | <ul style="list-style-type: none"> <li>Melakukan integrasi dengan pusat data nasional.</li> <li>Mengembangkan Private Cloud yang berguna untuk melayani permintaan pembuatan aplikasi. User akan dapat melakukan kustomisasi aplikasi sesuai dengan keinginan dan kebutuhannya.</li> </ul> |

| No | Arsitektur Infrastruktur Saat Ini   | Arsitektur Infrastruktur yang Diinginkan  | Rencana Tindakan  |
|----|---|---|---|
|    | <p>status kepemilikan sendiri, dan Co-Location di Jakarta yang bekerja sama dengan pihak external. Untuk menghadapi suatu bencana yang tidak terduga, Kota Tangerang memiliki Disaster Recovery Center (DRC) yang berada di Bali.</p> <ul style="list-style-type: none"> <li>• Untuk setiap pembuatan aplikasi, saat ini masih dikerjakan oleh Diskominfo Kota Tangerang</li> </ul> | <p>kebutuhan OPD tersebut. OPD dapat melakukan kustomisasi keinginan pembuatan aplikasi.</p>  |   |
| 2  | <p>Perangkat lunak platform yang dimiliki Kota Tangerang saat ini telah mendukung proses bisnis dan layanan yang dapat diakses melalui website, mobile android, dan juga mobile ios.</p>  | <p>Perangkat lunak yang digunakan Kota Tangerang dapat membantu kinerja sesuai dengan kebutuhan dan mengikuti perkembangan zaman</p>              | <ul style="list-style-type: none"> <li>• Melakukan pengecekan terhadap perangkat lunak yang <b>berlisensi</b> secara berkala.</li> <li>• Memaksimalkan pembangunan dan penggunaan aplikasi agar sesuai dengan kebutuhan perangkat kerja serta masyarakat.</li> </ul>  |
| 3  | <p>Perangkat keras server yang digunakan Pemerintah Kota Tangerang sudah dapat mentransfer data secara efisien, dan mengoptimalkan penggunaan aplikasi pengiriman sumber daya sehingga terhindar dari server yang overload karena Pemerintah Kota Tangerang memiliki server yang digunakan sebagai Load Balancer.</p>   | <p>Seiring berjalannya waktu diperlukan penambahan dan peningkatan perangkat untuk memenuhi kebutuhan yang diperlukan</p>                         | <ul style="list-style-type: none"> <li>• Diperlukan peningkatan perangkat seperti memory, storage, dan prosesor serta memerlukan penambahan prasarana berupa daya listrik, dan pendingin untuk mendukung operasional yang berjalan di Pemerintah Kota Tangerang</li> <li>• Penambahan perangkat rack, dan server yang terstandarisasi.</li> </ul> |
| 4  | <p>Perangkat keras media penyimpanan yang dimiliki Kota Tangerang memiliki kapasitas yang memadai guna mendukung</p>  | <p>Ke depannya diperlukan peningkatan penyimpanan dan diperlukan penambahan perangkat untuk storage server untuk memenuhi kebutuhan pada masa</p> | <ul style="list-style-type: none"> <li>• Peningkatan perangkat penyimpanan yang digunakan.</li> <li>• Penambahan perangkat penyimpanan sesuai dengan kebutuhan dan ter</li> </ul>   |

| No | Arsitektur Infrastruktur Saat Ini  | Arsitektur Infrastruktur yang Diinginkan  | Rencana Tindakan  |
|----|--|---|---|
|    | operasional pemerintah yang berjalan.  | yang akan datang.   | standarisasi.   |
| 5  | Dalam mendukung konektivitas antar perangkat agar dapat melakukan pertukaran file serta dapat saling berbagi data dan sumber daya lainnya, Pemerintah Kota Tangerang sudah menggunakan perangkat yang memadai.   | Penambahan perangkat guna memenuhi kebutuhan pada masa yang akan datang.  | Penambahan perangkat network seperti router, switch, access point, dan lain-lain guna meningkatkan <i>performansi jaringan</i> yang ter standarisasi.   |
| 6  | Pemerintah Kota Tangerang sudah memiliki berbagai teknologi yang dapat mencegah kejahatan komputer (cyber crime) dan untuk berbagai fungsi tertentu. Teknologi tersebut berupa Firewall, Wireless Intrusion Prevention and Detection System, serta Load Balancer.        | <ul style="list-style-type: none"> <li>• Terjaminnya keamanan untuk berbagai teknologi yang ada di Kota Tangerang</li> <li>• Penambahan dan pembaruan perangkat keamanan</li> </ul> | <ul style="list-style-type: none"> <li>• Untuk meningkatkan keamanan, Kota Tangerang akan mengembangkan SOC (Security Operation Center). Pengembangan SOC ini juga memerlukan penambahan ruangan SOC dan penambahan perangkat pendukung SOC</li> <li>• Penambahan server untuk keamanan</li> <li>• Upgrade perangkat sensor pada data center</li> </ul> |
| 7  | Untuk mendukung kerja komputer agar lebih maksimal, Pemerintah Kota Tangerang telah memiliki perangkat keras periferal baik perangkat input, output maupun input/output. Perangkat-perangkat tersebut sudah dapat digunakan dan membantu operasional kerja pemerintahan. | Memaksimalkan kebutuhan perangkat peripheral untuk kebutuhan pendukung dalam ketersediaan dalam interaksi terhadap layanan aplikasi yang digunakan oleh pengguna.                   | Penambahan perangkat peripheral baik jenis input, output, maupun input/output yang sesuai dengan kebutuhan.   |
| 8  | Penggunaan sistem penghubung layanan di Pemerintah Kota Tangerang telah berjalan menggunakan API service dan API Gateway (open data  | Untuk lebih memudahkan dalam melakukan integrasi antar Layanan SPBE, Kota Tangerang akan menerapkan layanan middleware untuk sistem penghubung layanan pemerintah dan               | Menerapkan layanan middleware untuk sistem penghubung layanan pemerintah dan menggunakan API Gateway.   |

| No | Arsitektur Infrastruktur Saat Ini   | Arsitektur Infrastruktur yang Diinginkan  | Rencana Tindakan   |
|----|---|---|--|
|    | v2, service tangerang live, payment gateway).   | menggunakan API Gateway.  |  |
| 9  | Terdapat dua jaringan intra pemerintah yang dimiliki Pemerintah Kota Tangerang yaitu Jaringan Internet dan Intranet yang menghubungkan antar OPD yang berlokasi di gedung Puspem Kota Tangerang tipe UTP, dan Jaringan Internet dan Intranet yang menghubungkan Gedung MPP dengan Gedung Puspem Kota Tangerang tipe Fiber Optic. Dengan bandwith yang 9masih perlu ditingkatkan khususnya pada tipe fiber optiknya. | Peningkatan keamanan pada jaringan agar proses pengiriman data dan informasi dapat lebih terlindungi. | Diskominfo Kota Tangerang ke depannya akan mengembangkan jaringan Sistem Jaringan Intra Pemerintah Daerah. Sistem Jaringan Intra Pemerintah Daerah memiliki tingkat keamanan yang tinggi dan bandwith yang lebih stabil sehingga downtime pada jaringan dapat diminimalisir. Untuk merealisasikan hal tersebut, Kota Tangerang perlu menyiapkan perangkat pendukung untuk mengembangkan Sistem Jaringan Intra Pemerintah Daerah. |

## **BAB VII**

### **ARSITEKTUR KEAMANAN**

Dinas Komunikasi dan Informatika (Diskominfo) Kota Tangerang memiliki komitmen untuk memastikan keamanan informasi organisasi untuk menjaga aspek kerahasiaan, integritas dan ketersediaan informasi dari ancaman kegagalan keamanan informasi. Hal tersebut diwujudkan dengan ruang lingkup implementasi SMKI baik di Diskominfo Kota Tangerang maupun seluruh OPD kota Tangerang. Dengan mengimplementasikan sistem manajemen keamanan informasi (SMKI) pada standar internasional ISO 27001:2013.

Arsitektur keamanan SPBE merupakan salah satu poin Arsitektur yang menjadi pelindung setiap domain lainnya. Arsitektur Keamanan juga sebagai penjaminan kerahasiaan, keutuhan, ketersediaan, keaslian, dan kenirsangkalan (*nonrepudiation*) sumber daya terkait data dan informasi, Infrastruktur, dan Aplikasi. Penjaminan kerahasiaan dilakukan melalui penetapan klasifikasi keamanan, pembatasan akses, dan pengendalian keamanan lainnya. Penjaminan keutuhan dilakukan melalui pendeteksian modifikasi. Penjaminan ketersediaan dilakukan melalui penyediaan cadangan dan pemulihan. Penjaminan keaslian dilakukan melalui penyediaan mekanisme verifikasi dan validasi. Penjaminan kenirsangkalan dilakukan melalui penerapan tanda tangan digital dan jaminan pihak ketiga terpercaya melalui penggunaan sertifikat digital. Penerapan keamanan harus memenuhi standar teknis dan prosedur keamanan.

Arsitektur Domain Keamanan diklasifikasikan menjadi dua tingkatan, pada tingkatan pertama terdapat Domain keamanan yaitu keamanan terdiri dari standar keamanan, penerapan keamanan dan rekomendasi kelaikan keamanan, dan pada tingkatan kedua yaitu mengelompokkan keamanan SPBE ke dalam area keamanan terhadap data dan informasi, Aplikasi SPBE, serta infrastruktur SPBE. Untuk penggambarannya dijelaskan pada Gambar VII-1.

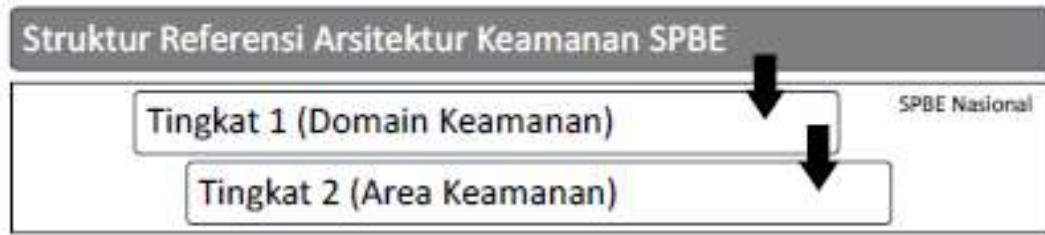

Gambar VII-1 Struktur Referensi Arsitektur Keamanan

Saat ini Arsitektur keamanan SPBE Kota Tangerang sudah melalui identifikasi program keamanan, pertimbangan kelaikan keamanan serta regulasi keamanan yang komprehensif. mendeskripsikan kerangka dasar keamanan terkait data dan informasi, Aplikasi SPBE, dan infrastruktur SPBE untuk menghasilkan layanan yang terintegrasi, Tanggung jawab penerapan arsitektur keamanan SPBE Kota Tangerang dalam pelaksanaannya berkoordinasi dan berkonsultasi dengan Kominfo Tangerang dalam bidang keamanan. Selanjutnya serangkaian proses yang harus didukung yaitu meliputi penetapan ruang lingkup, penetapan penanggung jawab, perencanaan, dukungan pengoperasian, evaluasi kinerja, dan perbaikan berkelanjutan terhadap keamanan informasi dalam Arsitektur SPBE.

## VII.1. Arsitektur Keamanan Saat Ini

Di Kota Tangerang Arsitektur Keamanan menggunakan arsitektur infrastruktur sebagai aspek dasarnya, Pengamanan di Kota Tangerang terkait infrastruktur meliputi:

### 7.1.1 Pengamanan Fisik Infrastruktur

Pengamanan fisik infrastruktur di Kota Tangerang sangatlah penting untuk memastikan keamanan informasi, fasilitas pengolahan informasi organisasi dan sarana pendukungnya. Dengan memastikan pengamanan yang memadai akan diimplementasikan untuk melindungi informasi, fasilitas pengolahan informasi Kota Tangerang beserta sarana pendukungnya dari ancaman fisik dan lingkungan. Dengan pemusatan pengelolaan perangkat TIK di dalam data *Center* dalam bentuk server. Pemusatan pengelolaan server dengan menjamin keamanan server karena dikelola dengan pengamanan akses fisik ruang server, dan pemeliharaan infrastruktur ruang server dan standar keamanan yang telah ditentukan oleh Kota Tangerang dengan referensi:

- ISO/IEC 27001:2013 Annex A.6.1.3- Kontak dengan Pihak Berwajib

- ISO/IEC 27001:2013 Annex A.6.1.4- Kontak dengan Special Interest Group
- ISO/IEC 27001:2013 Annex A.6.1.5- Keamanan Informasi dalam Manajemen Proyek
- ISO/IEC 27001:2013 Annex A.11 .1.2- Pengendalian Akses Masuk Secara Fisik
- ISO/IEC 27001:2013 Annex A.11 .1.5- Bekerja di Wilayah Aman
- ISO/IEC 27001:2013 Annex A.11 .1.6- Area Pengiriman dan Pengangkutan
- ISO/IEC 27001:2013 Annex A.11 .2.2- Utilitas Pendukung
- ISO/IEC 27001:2013 Annex A.11 .2.4- Pemeliharaan Perangkat

### 7.1.2 Pengamanan Akses jaringan

Pengamanan akses jaringan di Kota Tangerang terdapat pada pintu masuk jaringan yaitu di *router* yang ada di Data Center. Pada saat ini telah diinstal komputer *firewall* untuk meminimalisir adanya ancaman yang dapat merusak jaringan komputer, dan Pengamanan lainnya dilakukan pada *end point* jaringan yaitu pada *access point* yang digunakan pegawai untuk terhubung dengan internet. Pengamanan dilakukan melalui pengendalian hak akses, dimana mereka yang memiliki hak akses yang dapat menggunakan jaringan internet. Sedangkan dari sisi pengelolaan *user*, masih terdapat potensi penggunaan perangkat pribadi untuk bekerja di kantor. Pengendalian aset ini dilakukan untuk mencegah hilangnya aspek kerahasiaan, integritas dan ketersediaan dari aset tersebut, selain itu pengendalian akses juga dilakukan untuk memastikan kepatuhan terhadap persyaratan hukum dan kontraktual. Prosedur ini berlaku untuk seluruh akses *logical* ke sistem operasional dan sistem informasi milik Kota Tangerang, aset yang terkait dengan SMKI mencakup informasi, sistem operasi, dan sistem informasi. Dengan mengacu pada referensi :

- Annex A.9.1. ISO 27001:2013 Prasyarat bisnis untuk pengendalian akses;
- Annex A.9.2 ISO 27001:2013 Manajemen akses pengguna;
- Annex A.9.3 ISO 27001:2013 Tanggung jawab pengguna;
- Annex A.9.4 ISO 27001:2013 Pengendalian akses ke sistem dan aplikasi;

### 7.1.3 Pengamanan aplikasi

Pengamanan aplikasi dilakukan melalui pengujian keamanan terhadap aplikasi yang akan dipublikasi. Pengujian ini dilakukan untuk memastikan



bahwa aplikasi yang publikasi sudah memenuhi standar keamanan tertentu seperti otentikasi menggunakan *username* dan *password*. Termasuk terdapat SOP bagi OPD yang ingin menggunakan fasilitas pusat data. Selain itu pengamanan aplikasi ditujukan untuk pengelolaan aplikasi sebagai kebutuhan pelaksanaan tugas pokok personil di Kota Tangerang dengan pengelolaan instalasi di setiap opd terkait di Kota Tangerang dengan referens :

- Annex A.12.5.1 ISO 27001:2013 Instalasi Perangkat lunak pada Sistem Operasional;
- Annex A 12.6.2 ISO 27001:2013 Batasan dalam instalasi perangkat lunak.

## **VII.2. Arsitektur Keamanan Yang Diinginkan**

Kondisi keamanan yang diinginkan di Kota Tangerang didefinisikan untuk mewujudkan kota yang aman di dunia digital, yang direalisasikan melalui peningkatan dan pengelolaan keamanan yang rutin, Sehingga pembangunan Sistem Keamanan Informasi di Kota Tangerang dapat tercapai dengan acuan manajemen keamanan informasi, teknologi keamanan informasi serta budaya keamanan informasi.

Saat ini Kota Tangerang masih mengacu pada ISO 27001:2013 terkait sistem keamanannya, diharapkan ke depannya acuan Kota Tangerang akan mengacu pada ISO 27001:2022 dengan tujuan agar lebih relevan dan *up-to-date* dengan ancaman keamanan dan teknologi terkini.

Arsitektur keamanan merupakan aspek vital dalam melakukan layanan di Kota Tangerang untuk melindungi aset-aset penting yang dimilikinya. Dengan menjelaskan bagaimana struktur, komponen-komponen, hubungan antar komponen dan peta kontrol-kontrol keamanan yang diterapkan di Kota Tangerang.

## **VII.3. Gap Analisis dan Rencana Tindakan**

Menjaga keamanan menjadi syarat wajib dalam era digitalisasi, sehingga Arsitektur keamanan SPBE juga menjadi salah satu fokus penting dalam pengembangan dari semua aspek dan bidang, Kota Tangerang masih harus melakukan pengelolaan keamanan secara berkala, dan dari sisi keamanan juga harus diperhatikan sumber daya manusianya sehingga Arsitektur keamanan bisa terkelola dengan baik.

Dengan menerapkan keamanan sesuai dengan ISO 27001:2013 dan dikarenakan masa transisi ISO 27001:2022 hanya tiga tahun dari tanggal publikasi ISO 27001:2022 kota Tangerang harus mempersiapkan transisi dengan matang sehingga Arsitektur Keamanan di Kota Tangerang masih perlu peningkatan, tetapi selayaknya perkembangan di era digital, keamanan di Kota Tangerang masih harus dan terus dikembangkan dan diperbaharui lagi, karena di era serba digital seperti saat ini, keamanan menjadi hal yang harus diprioritaskan. Kota Tangerang memiliki Arsitektur yang diinginkan seperti yang tertera pada Tabel VI-1.

*Tabel VII-1 Arsitektur Keamanan saat ini dan yang diinginkan*

| No | Arsitektur Keamanan Saat Ini   | Arsitektur Keamanan Yang Diinginkan   |
|----|--|---|
| 1. | Sistem Manajemen Keamanan Informasi di Kota Tangerang saat ini sudah berjalan dengan baik dan terkelola dengan detail. | Menerapkan Sistem Manajemen Keamanan Informasi Secara menyeluruh dan berkala sehingga SMKI di Kota Tangerang dapat terkelola dan terupdate berdasarkan ISO 27001:2013, memiliki sistem keamanan honeypot dan dapat memiliki DMZ untuk infrastruktur TIK, dapat menyediakan layanan SecaaS, dan meningkatkan ruang lingkup ISO 27001.          |
| 2  | Audit dan Uji Kelaikan di Kota Tangerang sudah berjalan setiap tahunnya.   | Menerapkan Audit dan Uji Kelaikan secara berkala dengan terus melakukan dan menambahkan Uji kelaikan aplikasi umum, infrastruktur, keamanan sistem penghubung layanan,, dan keamanan jaringan intra pemerintah selain Uji kelaikan Kota Tangerang akan terus melakukan pengujian aplikasi/sistem dengan pentester atau audit khusus keamanan. |
| 3  | Penanganan Insiden dan Integrasi Keamanan di Kota Tangerang telah berjalan.  | Meningkatkan Penanganan Insiden dan Integrasi Keamanan di Kota Tangerang dengan terus melakukan malware analysis, dan meningkatkan keamanan microservice dan API, juga mengembangkan BCP  |
| 4  | Security Awareness / Penerapan Budaya Keamanan Informasi masih terkelola dengan baik.                                  | Meningkatkan Security Awareness / Penerapan Budaya Keamanan Informasi di Kota Tangerang dengan melakukan pelatihan atau sosialisasi tentang kesadaran keamanan dan juga menggunakan software atau aplikasi berlicense   |
| 5  | Optimasi Keamanan Digital di Kota Tangerang masih dalam tahap pengembangan   | Meningkatkan Optimasi Keamanan Digital di Kota Tangerang dengan peningkatan manfaat sertifikasi tanda tangan digital elektronik dan juga  |

| No | Arsitektur Keamanan Saat Ini | Arsitektur Keamanan Yang Diinginkan                  |
|----|------------------------------|--|
|    |                              | mengikuti mandate UU tentang perlindungan data diri. |

Untuk mencapai keinginan atau harapan mengenai arsitektur Keamanan ke depannya, Kota Tangerang akan melakukan rencana tindakan yang mana itu akan menjadi kegiatan ke depannya untuk mengelola dan memperbaharui keamanan di lingkungan Kota Tangerang dari sistem manajemen keamanan, Audit dan Uji kelaikan, Penanganan Insiden dan Integrasi Keamanan, Meningkatkan *Security Awareness* / Penerapan Budaya Keamanan Informasi dan Meningkatkan Optimasi Keamanan Digital Kota Tangerang akan melakukan rencana tindakan ke depannya sesuai dengan Tabel VII-2.

Tabel VII-2 Rencana Tindakan Arsitektur Keamanan

| No | Arsitektur Keamanan Saat Ini   | Arsitektur Keamanan Yang Diinginkan   | Rencana Tindakan  |
|----|--|---|---|
| 1. | Sistem Manajemen Keamanan Informasi di Kota Tangerang saat ini sudah berjalan dengan baik dan terkelola dengan detail. | Menerapkan Sistem Manajemen Keamanan Informasi Secara menyeluruh dan berkala sehingga SMKI di Kota Tangerang dapat terkelola dan terupdate berdasarkan ISO 27001, memiliki sistem keamanan honeypot dan dapat memiliki DMZ untuk infrastruktur TIK, dapat menyediakan layanan SecaaS, dan meningkatkan ruang lingkup ISO 27001. | Update instrument uji kelaikan secara mandiri pada seluruh lapisan di Kota Tangerang        |
|    |  |   | Penambahan honeypot secara menyeluruh di Kota Tangerang                                     |
|    |  |   | Pengembangan DMZ pada infrastruktur TIK di Kota Tangerang                                   |
|    |  |   | Penyediaan layanan security as a services (SecaaS) pada infrastruktur TIK dan pengguna SPBE |
|    |  |   | Peningkatan ruang lingkup ISO 27001 (Operasional Data Center, jumlah tiitk pengamanan)      |
| 2  | Audit dan Uji Kelaikan di Kota Tangerang sudah berjalan setiap tahunnya.   | Menerapkan Audit dan Uji Kelaikan secara berkala dengan terus melakukan dan menambahkan Uji kelaikan aplikasi umum, infrastruktur, keamanan system penghubung layanan,, dan keamanan jaringan intra pemerintah selain Uji kelaikan Kota Tangerang   | Uji kelaikan keamanan aplikasi umum Kota Tangerang  |
|    |  |   | Uji kelaikan keamanan infrastruktur   |
|    |  |   | Uji kelaikan keamanan sistem penghubung layanan   |
|    |  |   | Uji kelaikan keamanan Jaringan intra  |

| No | Arsitektur Keamanan Saat Ini  | Arsitektur Keamanan Yang Diinginkan   | Rencana Tindakan  |
|----|---|---|---|
|    |   | akan terus melakukan pengujian aplikasi/sistem dengan pentester atau audit khusus keamanan.   | pemerintah<br>Pengujian aplikasi/sistem dengan pentester atau audit khusus keamanan   |
| 3  | Penanganan Insiden dan Integrasi Keamanan di Kota Tangerang telah berjalan.           | Meningkatkan Penanganan Insiden dan Integrasi Keamanan di Kota Tangerang dengan terus melakukan malware analysis, dan meningkatkan keamanan microservice dan API, juga mengembangkan BCP                              | Peningkatan Keamanan Microservice dan API / interoperabilitas data / JWT<br>Malware analysis<br>Pengembangan <i>Business Continuity Planning (BCP)</i>            |
| 4  | Security Awareness / Penerapan Budaya Keamanan Informasi masih terkelola dengan baik. | Meningkatkan Security Awareness / Penerapan Budaya Keamanan Informasi di Kota Tangerang dengan melakukan pelatihan atau sosialisasi tentang kesadaran keamanan dan juga menggunakan software atau aplikasi berlicense | Peningkatan pada pelatihan dan sosialisasi kesadaran keamanan informasi di Kota Tangerang secara periodik<br>Penggunaan software/aplikasi dengan original license |
| 5  | Optimasi Keamanan Digital di Kota Tangerang masih dalam tahap pengembangan            | Meningkatkan Optimasi Keamanan Digital di Kota Tangerang dengan peningkatan manfaat sertifikasi tanda tangan digital elektronik dan juga mengikuti mandat UU tentang perlindungan data diri.                          | Peningkatan pemanfaatan sertifikat tanda tangan elektronik pada setiap aplikasi di Kota Tangerang<br>Perlindungan data pribadi sesuai mandat UU                   |

## **BAB VIII PENUTUP**

Arsitektur SPBE ini akan menjadi panduan di Kota Tangerang ke depannya dalam perkembangan SPBE maka dari itu pembuatan arsitektur SPBE dilakukan berdasar Peraturan Presiden Nomor 132 Tahun 2022 tentang Arsitektur Sistem Pemerintahan Berbasis Elektronik Nasional. Sehingga Arsitektur SPBE ini selaras dengan Arsitektur SPBE Nasional baik dari proses bisnis, layanan, aplikasi, data, infrastruktur dan keamanannya, diharapkan ke depannya dapat mudah dilakukan pengintegrasian antar aplikasi maupun OPD terkait baik dari proses bisnis, layanan, aplikasi ataupun data yang dibutuhkan. Dan pemahaman yang baik perlu dilakukan pada saat implementasi penerapan aplikasi ke depannya, dengan adanya Arsitektur SPBE ini Kota Tangerang diharapkan semakin maju dalam bidang digitalisasi, Sehingga Kota Tangerang bisa menciptakan sinergi dan pengintegrasian penyelenggaraan pemerintahan untuk mewujudkan tata kelola pemerintahan yang bersih, efektif, transparan, dan akuntabel serta pelayanan publik yang berkualitas dan terpercaya.

WALIKOTA TANGERANG



LAMPIRAN II

KEPUTUSAN WALI KOTA TANGERANG

NOMOR :

TENTANG :

ARSITEKTUR SISTEM PEMERINTAHAN BERBASIS  
ELEKTRONIK PEMERINTAH KOTA TANGERANG

## ARSITEKTUR SPBE



KOTA TANGERANG

BUKU II MATRIKS REFERENSI DAN DOMAIN ARSITEKTUR

**DAFTAR ISI**

|  |     |
|--|-----|
| <b>DAFTAR ISI</b> .....  | ii  |
| <b>BAB I MATRIKS REFERENSI DAN DOMAIN ARSITEKTUR PROSES BISNIS</b> .....       | 3   |
| <b>BAB II MATRIKS REFERENSI DAN DOMAIN ARSITEKTUR LAYANAN</b> .....            | 65  |
| <b>BAB III MATRIKS REFERENSI DAN DOMAIN ARSITEKTUR APLIKASI</b> .....          | 73  |
| <b>BAB IV MATRIKS REFERENSI DAN DOMAIN ARSITEKTUR DATA DAN INFORMASI</b> ..... | 211 |
| <b>BAB V MATRIKS REFERENSI DAN DOMAIN ARSITEKTUR INFRASTRUKTUR</b> .....       | 254 |
| <b>BAB VI MATRIKS REFERENSI DAN DOMAIN ARSITEKTUR KEAMANAN</b> .....           | 712 |
| <b>BAB VII PENUTUP</b> .....   | 715 |

**BAB I**  
**MATRIKS REFERENSI DAN DOMAIN ARSITEKTUR PROSES BISNIS**

A. Atribut Domain Arsitektur Proses Bisnis

| ID               | Nama Bisnis/Urusan (Daftarkan semua proses bisnis/urusan pemerintahan yang diselenggarakan hingga proses bisnis level-n) | Uraian Bisnis/Urusan (Merupakan deskripsi dari urusan pemerintahan yang diselenggarakan)  |
|------------------|--|---|
| KT.01            | Meningkatnya Kualitas Pendidikan Masyarakat  | Rangkaian aktivitas Kota Tangerang dalam upaya peningkatan kualitas pendidikan masyarakat   |
| KT.01.01         | Pengelolaan Pendidikan   | Sub proses yang menggambarkan aktivitas yang berhubungan dengan pengelolaan pendidikan  |
| KT.01.01.CFM .01 | Pengelolaan Pendidikan   | Peta lintas fungsi yang menjelaskan aliran kegiatan dari merumuskan kebijakan teknis penyelenggaraan pendidikan hingga evaluasi dan pelaporan kegiatan penyelenggaraan pendidikan |
| KT.01.02         | Penataan Bangunan Gedung Sekolah   | Sub proses yang menggambarkan aktivitas yang berhubungan dengan penataan bangunan gedung sekolah  |
| KT.01.02.CFM .01 | Penataan Bangunan Gedung Sekolah   | Peta lintas fungsi yang menjelaskan aliran kegiatan dari menyusun regulasi bangunan gedung, perencanaan pembangunan gedung sekolah hingga monitoring dan evaluasi                 |
| KT.01.03         | Penyelesaian Ganti Kerugian dan Santunan Tanah Untuk Pembangunan Sekolah   | Sub proses yang menggambarkan aktivitas yang berhubungan dengan penyelesaian ganti kerugian dan santunan tanah untuk pembangunan sekolah  |
| KT.01.03.CFM .01 | Penyelesaian Ganti Kerugian dan Santunan Tanah Untuk Pembangunan Sekolah   | Peta lintas fungsi yang menjelaskan aliran kegiatan dari mengusulkan pembangunan gedung hingga menerima pembayaran ganti kerugian/santunan tanah                                  |
| KT.02            | Peningkatan Derajat Kesehatan Masyarakat   | Rangkaian aktivitas Kota Tangerang dalam upaya peningkatan derajat kesehatan masyarakat   |
| KT.02.01         | Pemenuhan Upaya Kesehatan Perorangan dan Upaya Kesehatan Masyarakat  | Sub proses yang menggambarkan aktivitas yang berhubungan dengan pemenuhan upaya kesehatan perorangan dan upaya kesehatan masyarakat   |
| KT.02.01.CFM .01 | Penyediaan Fasilitas Pelayanan Kesehatan   | Peta lintas fungsi yang menjelaskan aliran kegiatan dari mengusulkan pembangunan gedung hingga kegiatan pemanfaatan dan pemeliharaan gedung                                       |



| ID                  | Nama Bisnis/Urusan (Daftarkan semua proses bisnis/urusan pemerintahan yang diselenggarakan hingga proses bisnis level-n) | Uraian Bisnis/Urusan (Merupakan deskripsi dari urusan pemerintahan yang diselenggarakan)   |
|---------------------|--|--|
| KT.02.01.CFM<br>.02 | Penyediaan Layanan Kesehatan   | Peta lintas fungsi yang menjelaskan aliran kegiatan dari merumuskan kebijakan teknis pengelolaan pelayanan kesehatan hingga monitoring dan evaluasi  |
| KT.02.01.CFM<br>.03 | Penyelenggaraan Sistem Informasi Kesehatan   | Peta lintas fungsi yang menjelaskan aliran kegiatan dari merumuskan kebijakan teknis penyelenggaraan sistem informasi kesehatan hingga monitoring dan evaluasi   |
| KT.02.01.CFM<br>.04 | Pelayanan Perizinan Rumah Sakit  | Peta lintas fungsi yang menjelaskan aliran kegiatan dari pengajuan perizinan hingga kegiatan perumusan layanan kesehatan rujukan   |
| KT.02.02            | Peningkatan Kapasitas Sumber Daya Manusia Kesehatan  | Sub proses yang menggambarkan aktivitas yang berhubungan dengan peningkatan kapasitas sumber daya manusia kesehatan  |
| KT.02.02.CFM<br>.01 | Peningkatan Kapasitas Sumber Daya Manusia Kesehatan  | Peta lintas fungsi yang menjelaskan aliran kegiatan dari merencanakan kebutuhan dan pendayagunaan sumber daya manusia kesehatan hingga kegiatan pembinaan dan pengawasan sumber daya manusia kesehatan   |
| KT.02.03            | Sediaan Farmasi, Alat Kesehatan dan Makanan Minuman  | Sub proses yang menggambarkan aktivitas yang berhubungan dengan sediaan farmasi, alat kesehatan dan makanan minuman  |
| KT.02.03.CFM<br>.01 | Sediaan Farmasi, Alat Kesehatan dan Makanan Minuman  | Peta lintas fungsi yang menjelaskan aliran kegiatan dari pengendalian dan pengawasan perizinan dan sertifikat produksi hingga kegiatan pemeriksaan post market pada produk makanan dan minuman industri rumah tangga yang beredar  |
| KT.02.04            | Pemberdayaan Masyarakat Bidang Kesehatan   | Sub proses yang menggambarkan aktivitas yang berhubungan dengan pemberdayaan masyarakat bidang kesehatan   |
| KT.02.04.CFM<br>.01 | Pemberdayaan Masyarakat Bidang Kesehatan   | Peta lintas fungsi yang menjelaskan aliran kegiatan dari menyusun rencana upaya promosi kesehatan, advokasi, kemitraan dan pemberdayaan masyarakat hingga monitoring dan evaluasi pelaksanaan promosi kesehatan, advokasi, kemitraan dan pemberdayaan masyarakat serta pelaporan |
| KT.02.05            | Penataan Bangunan Gedung Layanan Kesehatan   | Sub proses yang menggambarkan aktivitas yang berhubungan dengan penataan bangunan gedung layanan kesehatan   |

| ID                  | Nama Bisnis/Urusan (Daftarkan semua proses bisnis/urusan pemerintahan yang diselenggarakan hingga proses bisnis level-n) | Uraian Bisnis/Urusan (Merupakan deskripsi dari urusan pemerintahan yang diselenggarakan)  |
|---------------------|--|---|
| KT.02.05.CFM<br>.01 | Penataan Bangunan Gedung Layanan Kesehatan   | Peta lintas fungsi yang menjelaskan aliran kegiatan dari menyusun regulasi bangunan gedung hingga monitoring dan evaluasi serta pelaporan   |
| KT.02.06            | Penyelesaian Ganti Kerugian dan Santunan Tanah Untuk Pembangunan Sarana Layanan Kesehatan                                | Sub proses yang menggambarkan aktivitas yang berhubungan dengan penyelesaian ganti kerugian dan santunan tanah untuk pembangunan sarana layanan kesehatan   |
| KT.02.06.CFM<br>.01 | Penyelesaian Ganti Kerugian dan Santunan Tanah Untuk Pembangunan Sarana Layanan Kesehatan                                | Peta lintas fungsi yang menjelaskan aliran kegiatan dari melaksanakan usulan pembangunan gedung hingga menerima pembayaran ganti kerugian/ santunan serta pelaporan   |
| KT.02.07            | Pengembangan Kapasitas Daya Saing Keolahragaan   | Sub proses yang menggambarkan aktivitas yang berhubungan dengan pengembangan kapasitas daya saing keolahragaan  |
| KT.02.07.CFM<br>.01 | Penyelenggaraan Kejuaraan Olahraga   | Peta lintas fungsi yang menjelaskan aliran kegiatan dari melaksanakan pengajuan pelaksanaan kegiatan oleh pptk dan persetujuan anggaran oleh pengguna anggaran hingga monitoring dan evaluasi serta pelaporan |
| KT.02.07.CFM<br>.02 | Pembinaan dan Pengembangan Olahraga Rekreasi   | Peta lintas fungsi yang menjelaskan aliran kegiatan dari melaksanakan pengajuan pelaksanaan kegiatan oleh pptk dan persetujuan anggaran oleh pengguna anggaran hingga monitoring dan evaluasi serta pelaporan |
| KT.03               | Menurunnya Kemiskinan dan Penyandang Masalah Kesejahteraan Sosial (PMKS)   | Rangkaian aktivitas Kota Tangerang dalam upaya menurunnya kemiskinan dan penyandang masalah kesejahteraan sosial (pmks)   |
| KT.03.01            | Pemberdayaan Sosial  | Sub proses yang menggambarkan aktivitas yang berhubungan dengan pemberdayaan sosial   |
| KT.03.01.CFM<br>.01 | Pengembangan Potensi Sumber Kesejahteraan Sosial Daerah  | Peta lintas fungsi yang menjelaskan aliran kegiatan dari melaksanakan identifikasi data pelaku dan potensi sumber kesejahteraan sosial hingga monitoring dan evaluasi serta pelaporan                         |
| KT.03.01.CFM<br>.02 | Pengumpulan Sumbangan dalam Daerah   | Peta lintas fungsi yang menjelaskan aliran kegiatan dari melaksanakan pelayanan izin pengumpulan sumbangan bantuan sosial hingga monitoring dan evaluasi serta pelaporan                                      |

| ID                  | Nama Bisnis/Urusan (Daftarkan semua proses bisnis/urusan pemerintahan yang diselenggarakan hingga proses bisnis level-n)                           | Uraian Bisnis/Urusan (Merupakan deskripsi dari urusan pemerintahan yang diselenggarakan)   |
|---------------------|--|--|
| KT.03.02            | Rehabilitasi Sosial  | Sub proses yang menggambarkan aktivitas yang berhubungan dengan rehabilitasi sosial  |
| KT.03.02.CFM<br>.01 | Rehabilitasi Sosial Dasar Penyandang Disabilitas Terlantar, Anak Terlantar, Lanjut Usia Terlantar, serta Gelandangan Pengemis di Luar Panti Sosial | Peta lintas fungsi yang menjelaskan aliran kegiatan dari melaksanakan layanan pengaduan penyandang masalah kesejahteraan sosial hingga pelayanan rujukan serta pelaporan             |
| KT.03.02.CFM<br>.02 | Rehabilitasi Sosial Penyandang Masalah Kesejahteraan Sosial (PMKS) Lainnya Bukan Korban HIV/AIDS dan NAPZA di Luar Panti Sosial                    | Peta lintas fungsi yang menjelaskan aliran kegiatan dari melaksanakan layanan pengaduan penyandang masalah kesejahteraan sosial hingga pelayanan rujukan serta pelaporan             |
| KT.03.03            | Perlindungan dan Jaminan Sosial  | Sub proses yang menggambarkan aktivitas yang berhubungan dengan perlindungan dan jaminan sosial  |
| KT.03.03.CFM<br>.01 | Pemeliharaan Anak-Anak Terlantar   | Peta lintas fungsi yang menjelaskan aliran kegiatan dari melaksanakan penjangkauan anak terlantar hingga pemantauan terhadap pelaksanaan pemeliharaan anak terlantar serta pelaporan |
| KT.03.03.CFM<br>.02 | Pengelolaan Data Fakir Miskin Cakupan Daerah   | Peta lintas fungsi yang menjelaskan aliran kegiatan dari membentuk tim pendataan fakir miskin hingga pengelolaan data fakir miskin serta pelaporan                                   |
| KT.03.04            | Penanganan Bencana   | Sub proses yang menggambarkan aktivitas yang berhubungan dengan penanganan bencana   |
| KT.03.04.CFM<br>.01 | Perlindungan Sosial Korban Bencana Alam dan Sosial   | Peta lintas fungsi yang menjelaskan aliran kegiatan dari melaksanakan pendataan korban bencana hingga pemberdayaan masyarakat terhadap kesiapsiagaan bencana serta pelaporan         |
| KT.03.04.CFM<br>.02 | Penyelenggaraan Pemberdayaan Masyarakat Terhadap Kesiapsiagaan Bencana   | Peta lintas fungsi yang menjelaskan aliran kegiatan dari melaksanakan perencanaan kegiatan hingga monitoring dan evaluasi serta pelaporan  |
| KT.03.05            | Pengelolaan Sumber Daya Ekonomi Untuk Kedaulatan dan Kemandirian Pangan  | Sub proses yang menggambarkan aktivitas yang berhubungan dengan pengelolaan sumber daya ekonomi untuk kedaulatan dan kemandirian pangan  |

| ID                  | Nama Bisnis/Urusan (Daftarkan semua proses bisnis/urusan pemerintahan yang diselenggarakan hingga proses bisnis level-n) | Uraian Bisnis/Urusan (Merupakan deskripsi dari urusan pemerintahan yang diselenggarakan)   |
|---------------------|--|--|
| KT.03.05.CFM<br>.01 | Pengelolaan Sumber Daya Ekonomi Untuk Kedaulatan dan Kemandirian Pangan  | Peta lintas fungsi yang menjelaskan aliran kegiatan dari melaksanakan penyusunan rencana dan peta jalan kebutuhan infrastruktur pendukung hingga monitoring dan evaluasi serta pelaporan |
| KT.03.06            | Peningkatan Diversifikasi dan Ketahanan Pangan Masyarakat  | Sub proses yang menggambarkan aktivitas yang berhubungan dengan peningkatan diversifikasi dan ketahanan pangan masyarakat  |
| KT.03.06.CFM<br>.01 | Pengelolaan dan Keseimbangan Cadangan  | Peta lintas fungsi yang menjelaskan aliran kegiatan dari melaksanakan penyusunan rencana kebutuhan pangan lokal hingga monitoring dan evaluasi serta pelaporan                           |
| KT.03.06.CFM<br>.02 | Penyediaan dan Penyaluran Pangan Pokok   | Peta lintas fungsi yang menjelaskan aliran kegiatan dari menyusun rencana penyediaan dan penyaluran pangan pokok hingga monitoring dan evaluasi serta pelaporan                          |
| KT.03.07            | Penanganan Kerawanan Pangan  | Sub proses yang menggambarkan aktivitas yang berhubungan dengan penanganan kerawanan pangan  |
| KT.03.07.CFM<br>.01 | Penanganan Kerawanan Pangan  | Peta lintas fungsi yang menjelaskan aliran kegiatan dari melaksanakan penyusunan peta kerentanan dan ketahanan pangan kecamatan hingga monitoring dan evaluasi serta pelaporan           |
| KT.03.08            | Pengawasan Keamanan Pangan   | Sub proses yang menggambarkan aktivitas yang berhubungan dengan pengawasan keamanan pangan   |
| KT.03.08.CFM<br>.01 | Pengawasan Keamanan Pangan   | Peta lintas fungsi yang menjelaskan aliran kegiatan dari menyusun kebijakan teknis pengawasan keamanan pangan hingga monitoring dan evaluasi serta pelaporan                             |
| KT.03.09            | Pengarusutamaan Gender dan Pemberdayaan Perempuan  | Sub proses yang menggambarkan aktivitas yang berhubungan dengan pengarusutamaan gender dan pemberdayaan perempuan  |
| KT.03.09.CFM<br>.01 | Pelebagaan Pengarusutamaan Gender  | Peta lintas fungsi yang menjelaskan aliran kegiatan dari melaksanakan perumusan kebijakan teknis pelaksanaan pug hingga monitoring dan evaluasi serta pelaporan                          |

| ID                  | Nama Bisnis/Urusan (Daftarkan semua proses bisnis/urusan pemerintahan yang diselenggarakan hingga proses bisnis level-n) | Uraian Bisnis/Urusan (Merupakan deskripsi dari urusan pemerintahan yang diselenggarakan)  |
|---------------------|--|---|
| KT.03.09.CFM<br>.02 | Pemberdayaan Perempuan   | Peta lintas fungsi yang menjelaskan aliran kegiatan dari melaksanakan perumusan kebijakan teknis pelaksanaan pemberdayaan hingga monitoring dan evaluasi serta pelaporan                      |
| KT.03.10            | Perlindungan Perempuan   | Sub proses yang menggambarkan aktivitas yang berhubungan dengan perlindungan perempuan  |
| KT.03.10.CFM<br>.01 | Pencegahan Kekerasan terhadap Perempuan  | Peta lintas fungsi yang menjelaskan aliran kegiatan dari melaksanakan perumusan kebijakan teknis pencegahan kekerasan terhadap perempuan hingga monitoring dan evaluasi serta pelaporan       |
| KT.03.10.CFM<br>.02 | Penyediaan Layanan Rujukan Lanjutan bagi Perempuan Korban Kekerasan  | Peta lintas fungsi yang menjelaskan aliran kegiatan dari melaksanakan layanan pengaduan masyarakat bagi perempuan korban kekerasan hingga monitoring dan evaluasi serta pelaporan             |
| KT.03.10.CFM<br>.03 | Penguatan dan Pengembangan Lembaga Penyedia Layanan Perlindungan Perempuan   | Peta lintas fungsi yang menjelaskan aliran kegiatan dari melaksanakan penguatan jejaring antar lembaga penyedia layanan perlindungan perempuan hingga monitoring dan evaluasi serta pelaporan |
| KT.03.11            | Pemenuhan Hak Anak   | Sub proses yang menggambarkan aktivitas yang berhubungan dengan pemenuhan hak anak  |
| KT.03.11.CFM<br>.01 | Pemenuhan Hak Anak   | Peta lintas fungsi yang menjelaskan aliran kegiatan dari melaksanakan penyediaan layanan peningkatan kualitas hidup anak hingga monitoring dan evaluasi serta pelaporan                       |
| KT.03.12            | Perlindungan Khusus Anak   | Sub proses yang menggambarkan aktivitas yang berhubungan dengan perlindungan khusus anak  |
| KT.03.12.CFM<br>.01 | Pencegahan Kekerasan Terhadap Anak   | Peta lintas fungsi yang menjelaskan aliran kegiatan dari melaksanakan perumusan kebijakan teknis pencegahan kekerasan terhadap anak hingga monitoring dan evaluasi serta pelaporan            |

| ID                  | Nama Bisnis/Urusan (Daftarkan semua proses bisnis/urusan pemerintahan yang diselenggarakan hingga proses bisnis level-n) | Uraian Bisnis/Urusan (Merupakan deskripsi dari urusan pemerintahan yang diselenggarakan)  |
|---------------------|--|---|
| KT.03.12.CFM<br>.02 | Penyediaan Layanan bagi Anak yang Memerlukan Perlindungan  | Peta lintas fungsi yang menjelaskan aliran kegiatan dari melaksanakan layanan pengaduan masyarakat bagi anak yang memerlukan perlindungan khusus hingga monitoring dan evaluasi serta pelaporan |
| KT.03.12.CFM<br>.03 | Penguatan dan Pengembangan Lembaga Penyedia Layanan bagi Anak  | Peta lintas fungsi yang menjelaskan aliran kegiatan dari melaksanakan penguatan jejaring antar lembaga penyedia layanan bagi anak hingga monitoring dan evaluasi serta pelaporan                |
| KT.03.13            | Pengendalian Penduduk  | Sub proses yang menggambarkan aktivitas yang berhubungan dengan pengendalian penduduk   |
| KT.03.13.CFM<br>.01 | Pemaduan dan Sinkronisasi Kebijakan Pengendalian Penduduk  | Peta lintas fungsi yang menjelaskan aliran kegiatan dari melaksanakan penyerasian kebijakan pembangunan daerah di bidang pengendalian penduduk hingga monitoring dan evaluasi serta pelaporan   |
| KT.03.13.CFM<br>.02 | Pemetaan Perkiraan Pengendalian Penduduk   | Peta lintas fungsi yang menjelaskan aliran kegiatan dari melaksanakan perumusan parameter kependudukan hingga penyediaan data dan informasi kependudukan serta pelaporan                        |
| KT.03.14            | Pembinaan Keluarga Berencana   | Sub proses yang menggambarkan aktivitas yang berhubungan dengan pembinaan keluarga berencana  |
| KT.03.14.CFM<br>.01 | Pelaksanaan Advokasi, Komunikasi, Informasi dan Edukasi (KIE) KB   | Peta lintas fungsi yang menjelaskan aliran kegiatan dari merancang program advokasi dan kie keluarga berencana hingga pengendalian advokasi dan kie program kb serta pelaporan                  |
| KT.03.14.CFM<br>.02 | Pendayagunaan Tenaga Penyuluh KB dan PLKB  | Peta lintas fungsi yang menjelaskan aliran kegiatan dari merancang program pendayagunaan tenaga penyuluh dan plkb hingga monitoring dan evaluasi serta pelaporan                                |

| ID                  | Nama Bisnis/Urusan (Daftarkan semua proses bisnis/urusan pemerintahan yang diselenggarakan hingga proses bisnis level-n) | Uraian Bisnis/Urusan (Merupakan deskripsi dari urusan pemerintahan yang diselenggarakan)  |
|---------------------|--|---|
| KT.03.14.CFM<br>.03 | Pendistribusian Kebutuhan Alat dan Obat Kontrasepsi  | Peta lintas fungsi yang menjelaskan aliran kegiatan dari melaksanakan penyusunan rencana kebutuhan alat dan obat kontrasepsi dan sarana penunjang pelayanan kb hingga monitoring dan evaluasi serta pelaporan |
| KT.03.15            | Pemberdayaan dan Peningkatan Keluarga Sejahtera  | Sub proses yang menggambarkan aktivitas yang berhubungan dengan pemberdayaan dan peningkatan keluarga sejahtera   |
| KT.03.15.CFM<br>.01 | Pemberdayaan dan Peningkatan Keluarga Sejahtera  | Peta lintas fungsi yang menjelaskan aliran kegiatan dari melaksanakan pembentukan kelompok ketahanan dan kesejahteraan keluarga hingga monitoring dan evaluasi serta pelaporan                                |
| KT.04               | Meningkatnya Kesempatan Kerja  | Rangkaian aktivitas Kota Tangerang dalam upaya meningkatnya kesempatan kerja  |
| KT.04.01            | Perencanaan Tenaga Kerja   | Sub proses yang menggambarkan aktivitas yang berhubungan dengan perencanaan tenaga kerja  |
| KT.04.01.CFM<br>.01 | Perencanaan Tenaga Kerja Makro   | Peta lintas fungsi yang menjelaskan aliran kegiatan dari melaksanakan pembentukan tim perencanaan tenaga kerja makro hingga monitoring dan evaluasi serta pelaporan   |
| KT.04.02            | Pelatihan Kerja dan Produktivitas Tenaga Kerja   | Sub proses yang menggambarkan aktivitas yang berhubungan dengan pelatihan kerja dan produktivitas tenaga kerja  |
| KT.04.02.CFM<br>.01 | Pelatihan Kerja dan Produktivitas Tenaga Kerja   | Peta lintas fungsi yang menjelaskan aliran kegiatan dari melaksanakan inventarisasi kebutuhan pelatihan kerja bagi pencari kerja hingga monitoring dan evaluasi serta pelaporan                               |
| KT.04.02.CFM<br>.02 | Pembinaan Lembaga Pelatihan Kerja Swasta   | Peta lintas fungsi yang menjelaskan aliran kegiatan dari melaksanakan pelayanan perizinan lembaga pelatihan kerja swasta hingga monitoring dan evaluasi serta pelaporan                                       |
| KT.04.03            | Kesempatan Tenaga Kerja  | Sub proses yang menggambarkan aktivitas yang berhubungan dengan kesempatan tenaga kerja   |

| ID                  | Nama Bisnis/Urusan (Daftarkan semua proses bisnis/urusan pemerintahan yang diselenggarakan hingga proses bisnis level-n) | Uraian Bisnis/Urusan (Merupakan deskripsi dari urusan pemerintahan yang diselenggarakan)  |
|---------------------|--|---|
| KT.04.03.CFM<br>.01 | Kesempatan Tenaga Kerja  | Peta lintas fungsi yang menjelaskan aliran kegiatan dari melaksanakan pelayanan perizinan lembaga penempatan tenaga kerja swasta (lptks) hingga monitoring dan evaluasi serta pelaporan                         |
| KT.04.04            | Hubungan Industrial  | Sub proses yang menggambarkan aktivitas yang berhubungan dengan hubungan industrial   |
| KT.04.04.CFM<br>.01 | Hubungan Industrial  | Peta lintas fungsi yang menjelaskan aliran kegiatan dari melaksanakan pelayanan pendaftaran perjanjian kerjasama bagi perusahaan hingga monitoring dan evaluasi serta pelaporan                                 |
| KT.04.05            | Pengembangan Kapasitas Daya Saing Kepemudaan   | Sub proses yang menggambarkan aktivitas yang berhubungan dengan pengembangan kapasitas daya saing kepemudaan  |
| KT.04.05.CFM<br>.01 | Pengembangan Kapasitas Daya Saing Kepemudaan   | Peta lintas fungsi yang menjelaskan aliran kegiatan dari melaksanakan pengajuan pelaksanaan kegiatan oleh pptk dan persetujuan anggaran oleh pengguna anggaran hingga monitoring dan evaluasi serta pelaporan   |
| KT.04.06            | Pengembangan Kapasitas Kepramukaan   | Sub proses yang menggambarkan aktivitas yang berhubungan dengan pengembangan kapasitas kepramukaan  |
| KT.04.06.CFM<br>.01 | Pengembangan Kapasitas Kepramukaan   | Peta lintas fungsi yang menjelaskan aliran kegiatan dari melaksanakan pengajuan pelaksanaan kegiatan oleh pptk dan persetujuan anggaran oleh pengguna anggaran hingga monitoring dan evaluasi serta pelaporan   |
| KT.05               | Meningkatnya Kualitas Penyelenggaraan Pemerintahan Daerah dan Pelayanan Publik   | Rangkaian aktivitas Kota Tangerang dalam upaya meningkatnya kualitas penyelenggaraan pemerintahan daerah dan pelayanan publik   |
| KT.05.01            | Program Pemerintahan dan Kesejahteraan Rakyat  | Sub proses yang menggambarkan aktivitas yang berhubungan dengan program pemerintahan dan kesejahteraan rakyat   |
| KT.05.01.CFM<br>.01 | Pemerintahan dan Kesejahteraan Rakyat  | Peta lintas fungsi yang menjelaskan aliran kegiatan dari melaksanakan koordinasi penyusunan kebijakan daerah hingga evaluasi pelaksanaan kebijakan bidang pemerintahan dan kesejahteraan rakyat serta pelaporan |
| KT.05.02            | Program Perekonomian dan Pembangunan   | Sub proses yang menggambarkan aktivitas yang berhubungan dengan program perekonomian dan pembangunan  |



| ID                  | Nama Bisnis/Urusan (Daftarkan semua proses bisnis/urusan pemerintahan yang diselenggarakan hingga proses bisnis level-n) | Uraian Bisnis/Urusan (Merupakan deskripsi dari urusan pemerintahan yang diselenggarakan)   |
|---------------------|--|--|
| KT.05.02.CFM<br>.01 | Perekonomian dan Pembangunan   | Peta lintas fungsi yang menjelaskan aliran kegiatan dari melaksanakan koordinasi penyusunan kebijakan daerah hingga evaluasi pelaksanaan kebijakan program perekonomian dan pembangunan serta pelaporan        |
| KT.05.03            | Penatagunaan Tanah   | Sub proses yang menggambarkan aktivitas yang berhubungan dengan penatagunaan tanah   |
| KT.05.03.CFM<br>.01 | Penatagunaan Tanah   | Peta lintas fungsi yang menjelaskan aliran kegiatan dari menyusun perencanaan penggunaan tanah hingga monitoring dan evaluasi serta pelaporan  |
| KT.05.04            | Pembinaan Perpustakaan   | Sub proses yang menggambarkan aktivitas yang berhubungan dengan pembinaan perpustakaan   |
| KT.05.04.CFM<br>.01 | Pembinaan Perpustakaan   | Peta lintas fungsi yang menjelaskan aliran kegiatan dari menyusun rencana pengelolaan perpustakaan hingga monitoring dan evaluasi serta pelaporan  |
| KT.05.05            | Pengelolaan Arsip  | Sub proses yang menggambarkan aktivitas yang berhubungan dengan pengelolaan arsip  |
| KT.05.05.CFM<br>.01 | Pengelolaan Arsip Dinamis Daerah   | Peta lintas fungsi yang menjelaskan aliran kegiatan dari menyusun rencana pengelolaan arsip dinamis daerah hingga pengelolaan simpul jaringan informasi kearsipan serta pelaporan                              |
| KT.05.05.CFM<br>.02 | Pengelolaan Arsip Statis Daerah  | Peta lintas fungsi yang menjelaskan aliran kegiatan dari melaksanakan pengumpulan salinan otentik naskah asli arsip hingga pengelolaan simpul jaringan informasi kearsipan serta pelaporan                     |
| KT.05.06            | Perlindungan dan Penyelamatan Arsip  | Sub proses yang menggambarkan aktivitas yang berhubungan dengan perlindungan dan penyelamatan arsip  |
| KT.05.06.CFM<br>.01 | Perlindungan dan Penyelamatan Arsip  | Peta lintas fungsi yang menjelaskan aliran kegiatan dari melaksanakan pendataan, penyusunan daftar arsip yang akan diselamatkan/ dimusnahkan hingga penilaian dan penetapan autentisitas arsip serta pelaporan |
| KT.05.07            | Pendaftaran Penduduk   | Sub proses yang menggambarkan aktivitas yang berhubungan dengan pendaftaran penduduk   |

| ID                  | Nama Bisnis/Urusan (Daftarkan semua proses bisnis/urusan pemerintahan yang diselenggarakan hingga proses bisnis level-n) | Uraian Bisnis/Urusan (Merupakan deskripsi dari urusan pemerintahan yang diselenggarakan)   |
|---------------------|--|--|
| KT.05.07.CFM<br>.01 | Pendaftaran Penduduk   | Peta lintas fungsi yang menjelaskan aliran kegiatan dari melaksanakan pengajuan pelayanan dokumen administrasi kependudukan hingga monitoring dan evaluasi serta pelaporan                             |
| KT.05.08            | Pencatatan Sipil   | Sub proses yang menggambarkan aktivitas yang berhubungan dengan pencatatan sipil   |
| KT.05.08.CFM<br>.01 | Pencatatan Sipil   | Peta lintas fungsi yang menjelaskan aliran kegiatan dari melaksanakan pengajuan pelayanan dokumen administrasi kependudukan hingga monitoring dan evaluasi serta pelaporan                             |
| KT.05.09            | Pengelolaan Informasi Administrasi Kependudukan  | Sub proses yang menggambarkan aktivitas yang berhubungan dengan pengelolaan informasi administrasi kependudukan  |
| KT.05.09.CFM<br>.01 | Pengelolaan Informasi Administrasi Kependudukan  | Peta lintas fungsi yang menjelaskan aliran kegiatan dari melaksanakan permohonan informasi data kependudukan hingga monitoring dan evaluasi serta pelaporan  |
| KT.05.10            | Penyelenggaraan Pemerintahan dan Pelayanan Publik  | Sub proses yang menggambarkan aktivitas yang berhubungan dengan penyelenggaraan pemerintahan dan pelayanan publik  |
| KT.05.10.CFM<br>.01 | Penyelenggaraan Pemerintahan dan Pelayanan Publik  | Peta lintas fungsi yang menjelaskan aliran kegiatan dari melaksanakan sinergi perencanaan penyelenggaraan pemerintahan dan pelaksanaan pelayanan publik hingga monitoring dan evaluasi serta pelaporan |
| KT.05.11            | Pemberdayaan Masyarakat dan Kelurahan  | Sub proses yang menggambarkan aktivitas yang berhubungan dengan pemberdayaan masyarakat dan kelurahan  |
| KT.05.11.CFM<br>.01 | Pemberdayaan Masyarakat dan Kelurahan  | Peta lintas fungsi yang menjelaskan aliran kegiatan dari melaksanakan perumusan kebijakan pemberdayaan masyarakat dan kelurahan hingga monitoring dan evaluasi serta pelaporan                         |
| KT.05.12            | Pemberdayaan Lembaga Kemasyarakatan, Lembaga Adat dan Masyarakat Hukum Adat  | Sub proses yang menggambarkan aktivitas yang berhubungan dengan pemberdayaan lembaga kemasyarakatan, lembaga adat dan masyarakat hukum adat  |
| KT.05.12.CFM<br>.01 | Pemberdayaan Lembaga Kemasyarakatan, Lembaga Adat dan Masyarakat Hukum Adat  | Peta lintas fungsi yang menjelaskan aliran kegiatan dari melaksanakan identifikasi dan inventarisasi masyarakat hukum adat hingga evaluasi dan pelaporan serta pelaporan                               |

| ID                  | Nama Bisnis/Urusan (Daftarkan semua proses bisnis/urusan pemerintahan yang diselenggarakan hingga proses bisnis level-n) | Uraian Bisnis/Urusan (Merupakan deskripsi dari urusan pemerintahan yang diselenggarakan)   |
|---------------------|--|--|
| KT.05.13            | Penanggulangan Bencana   | Sub proses yang menggambarkan aktivitas yang berhubungan dengan penanggulangan bencana   |
| KT.05.13.CFM<br>.01 | Penanggulangan Bencana   | Peta lintas fungsi yang menjelaskan aliran kegiatan dari melaksanakan penyusunan kajian risiko bencana hingga monitoring dan evaluasi serta pelaporan      |
| KT.05.14            | Pencegahan, Penanggulangan, Penyelamatan Kebakaran dan Penyelamatan Non Kebakaran  | Sub proses yang menggambarkan aktivitas yang berhubungan dengan pencegahan, penanggulangan, penyelamatan kebakaran dan penyelamatan non kebakaran          |
| KT.05.14.CFM<br>.01 | Pencegahan, Penanggulangan, Penyelamatan Kebakaran dan Penyelamatan Non Kebakaran  | Peta lintas fungsi yang menjelaskan aliran kegiatan dari melaksanakan penyusunan kajian risiko bencana hingga monitoring dan evaluasi serta pelaporan      |
| KT.05.15            | Penataan Bangunan Gedung   | Sub proses yang menggambarkan aktivitas yang berhubungan dengan penataan bangunan gedung   |
| KT.05.15.CFM<br>.01 | Penataan Bangunan Gedung Pelayanan Publik  | Peta lintas fungsi yang menjelaskan aliran kegiatan dari menyusun regulasi bangunan gedung hingga monitoring dan evaluasi serta pelaporan                  |
| KT.05.16            | Penyelesaian Ganti Kerugian dan Santunan Tanah Untuk Pembangunan Gedung Pelayanan Publik                                 | Sub proses yang menggambarkan aktivitas yang berhubungan dengan penyelesaian ganti kerugian dan santunan tanah untuk pembangunan gedung pelayanan publik   |
| KT.05.16.CFM<br>.01 | Penyelesaian Ganti Kerugian dan Santunan Tanah Untuk Pembangunan Gedung Pelayanan Publik                                 | Peta lintas fungsi yang menjelaskan aliran kegiatan dari melaksanakan usulan pembangunan gedung hingga menerima pembayaran ganti kerugian/ serta pelaporan |
| KT.06               | Meningkatnya Industri Pariwisata Dan Ekonomi Kreatif   | Rangkaian aktivitas Kota Tangerang dalam upaya meningkatnya industri pariwisata dan ekonomi kreatif  |
| KT.06.01            | Peningkatan Daya Tarik Destinasi Pariwisata  | Sub proses yang menggambarkan aktivitas yang berhubungan dengan peningkatan daya tarik destinasi pariwisata  |
| KT.06.01.CFM<br>.01 | Pengelolaan Daya Tarik Pariwisata  | Peta lintas fungsi yang menjelaskan aliran kegiatan dari melaksanakan penetapan daya tarik wisata hingga monitoring dan evaluasi serta pelaporan           |

| ID                  | Nama Bisnis/Urusan (Daftarkan semua proses bisnis/urusan pemerintahan yang diselenggarakan hingga proses bisnis level-n) | Uraian Bisnis/Urusan (Merupakan deskripsi dari urusan pemerintahan yang diselenggarakan)  |
|---------------------|--|---|
| KT.06.01.CFM<br>.02 | Pengelolaan Destinasi Pariwisata   | Peta lintas fungsi yang menjelaskan aliran kegiatan dari melaksanakan penetapan destinasi wisata hingga monitoring dan evaluasi serta pelaporan   |
| KT.06.02            | Pemasaran Pariwisata   | Sub proses yang menggambarkan aktivitas yang berhubungan dengan pemasaran pariwisata  |
| KT.06.02.CFM<br>.01 | Pemasaran Pariwisata   | Peta lintas fungsi yang menjelaskan aliran kegiatan dari melaksanakan inventarisasi data dan informasi potensi pariwisata hingga fasilitasi kegiatan pemasaran pariwisata serta pelaporan                         |
| KT.06.03            | Pengembangan Sumber Daya Pariwisata dan Ekonomi Kreatif  | Sub proses yang menggambarkan aktivitas yang berhubungan dengan pengembangan sumber daya pariwisata dan ekonomi kreatif   |
| KT.06.03.CFM<br>.01 | Pengembangan Sumber Daya Pariwisata dan Ekonomi Kreatif  | Peta lintas fungsi yang menjelaskan aliran kegiatan dari melaksanakan identifikasi potensi kompetensi sdm pariwisata dan masyarakat hingga monitoring dan evaluasi serta pelaporan                                |
| KT.06.04            | Pengembangan Kebudayaan  | Sub proses yang menggambarkan aktivitas yang berhubungan dengan pengembangan kebudayaan   |
| KT.06.04.CFM<br>.01 | Pengembangan Kebudayaan  | Peta lintas fungsi yang menjelaskan aliran kegiatan dari melaksanakan identifikasi potensi obyek pemajuan kebudayaan dan lembaga adat hingga pemberian penghargaan pemajuan kebudayaan serta pelaporan            |
| KT.06.05            | Pengembangan Kesenian Tradisional  | Sub proses yang menggambarkan aktivitas yang berhubungan dengan pengembangan kesenian tradisional   |
| KT.06.05.CFM<br>.01 | Pengembangan Kesenian Tradisional  | Peta lintas fungsi yang menjelaskan aliran kegiatan dari melaksanakan identifikasi potensi kesenian tradisional dan lembaga kesenian tradisional hingga peningkatan kapasitas tata kelola lembaga serta pelaporan |
| KT.06.06            | Pembinaan Sejarah  | Sub proses yang menggambarkan aktivitas yang berhubungan dengan pembinaan sejarah   |

| ID                  | Nama Bisnis/Urusan (Daftarkan semua proses bisnis/urusan pemerintahan yang diselenggarakan hingga proses bisnis level-n) | Uraian Bisnis/Urusan (Merupakan deskripsi dari urusan pemerintahan yang diselenggarakan)   |
|---------------------|--|--|
| KT.06.06.CFM<br>.01 | Pembinaan Sejarah  | Peta lintas fungsi yang menjelaskan aliran kegiatan dari melaksanakan identifikasi sdm sejarah dan lembaga sejarah lokal hingga pelayanan akses masyarakat terhadap data dan informasi sejarah serta pelaporan               |
| KT.06.07            | Pelestarian dan Pengelolaan Cagar Budaya   | Sub proses yang menggambarkan aktivitas yang berhubungan dengan pelestarian dan pengelolaan cagar budaya   |
| KT.06.07.CFM<br>.01 | Pelestarian dan Pengelolaan Cagar Budaya   | Peta lintas fungsi yang menjelaskan aliran kegiatan dari melaksanakan register cagar budaya hingga peningkatan mutu dan kapasitas tenaga cagar budaya serta pelaporan  |
| KT.06.08            | Pengelolaan Permuseuman  | Sub proses yang menggambarkan aktivitas yang berhubungan dengan pengelolaan permuseuman  |
| KT.06.08.CFM<br>.01 | Pengelolaan Permuseuman  | Peta lintas fungsi yang menjelaskan aliran kegiatan dari melaksanakan penetapan museum daerah hingga pelayanan akses masyarakat terhadap museum serta pelaporan  |
| KT.07               | Meningkatnya Tata Kelola Data, Komunikasi, Dan Informatika   | Rangkaian aktivitas Kota Tangerang dalam upaya meningkatnya tata kelola data, komunikasi, dan informatika  |
| KT.07.01            | Informasi dan Komunikasi Publik  | Sub proses yang menggambarkan aktivitas yang berhubungan dengan informasi dan komunikasi publik  |
| KT.07.01.CFM<br>.01 | Pengelolaan Media dan Konten Komunikasi Publik   | Peta lintas fungsi yang menjelaskan aliran kegiatan dari menyampaikan informasi agenda kegiatan pemerintah kota tangerang hingga pengelolaan opini, aspirasi dan komunikasi publik serta pelaporan                           |
| KT.07.01.CFM<br>.02 | Pengelolaan Opini, Aspirasi dan Komunikasi Publik  | Peta lintas fungsi yang menjelaskan aliran kegiatan dari menyiapkan sarana dan prasarana pengelolaan opini, aspirasi dan komunikasi publik hingga koordinasi rekomendasi dan tindaklanjut dengan opd terkait serta pelaporan |
| KT.07.01.CFM<br>.03 | Pelayanan Informasi Publik   | Peta lintas fungsi yang menjelaskan aliran kegiatan dari menyampaikan permohonan informasi hingga menerima layanan informasi serta pelaporan   |

| ID                  | Nama Bisnis/Urusan (Daftarkan semua proses bisnis/urusan pemerintahan yang diselenggarakan hingga proses bisnis level-n) | Uraian Bisnis/Urusan (Merupakan deskripsi dari urusan pemerintahan yang diselenggarakan)  |
|---------------------|--|---|
| KT.07.01.CFM<br>.04 | Layanan Hubungan Media, Kemitraan dan Kehumasan  | Peta lintas fungsi yang menjelaskan aliran kegiatan dari melaksanakan inventarisasi dan identifikasi media serta mitra potensial hingga pengelolaan opini, aspirasi dan komunikasi publik serta pelaporan |
| KT.07.01.CFM<br>.05 | Manajemen Komunikasi Krisis  | Peta lintas fungsi yang menjelaskan aliran kegiatan dari menerima laporan permasalahan krisis hingga perumusan strategi serta pelaporan   |
| KT.07.01.CFM<br>.06 | Penguatan Kapasitas SDM Komunikasi Publik  | Peta lintas fungsi yang menjelaskan aliran kegiatan dari melaksanakan inventarisasi sdm komunikasi publik hingga pembinaan serta pelaporan  |
| KT.07.02            | Aplikasi Informatika   | Sub proses yang menggambarkan aktivitas yang berhubungan dengan aplikasi informatika  |
| KT.07.02.CFM<br>.01 | Pengelolaan Sub domain   | Peta lintas fungsi yang menjelaskan aliran kegiatan dari melaksanakan pendaftaran nama domain hingga pengawasan serta pelaporan   |
| KT.07.02.CFM<br>.02 | Pengelolaan <i>E-Government</i>  | Peta lintas fungsi yang menjelaskan aliran kegiatan dari melaksanakan analisa kebutuhan dan rencana pengembangan hingga pembinaan sdm teknologi informasi serta pelaporan                                 |
| KT.07.03            | Penyelenggaraan Statistik Sektoral   | Sub proses yang menggambarkan aktivitas yang berhubungan dengan penyelenggaraan statistik sektoral  |
| KT.07.03.CFM<br>.01 | Penyelenggaraan Statistik Sektoral   | Peta lintas fungsi yang menjelaskan aliran kegiatan dari melaksanakan pemetaan kebutuhan data statistik sektoral hingga pembinaan dan penguatan kapasitas serta pelaporan                                 |
| KT.07.04            | Penyelenggaraan Persandian Untuk Pengamanan Informasi  | Sub proses yang menggambarkan aktivitas yang berhubungan dengan penyelenggaraan persandian untuk pengamanan informasi   |
| KT.07.04.CFM<br>.01 | Penyelenggaraan Persandian Untuk Pengamanan Informasi  | Peta lintas fungsi yang menjelaskan aliran kegiatan dari melaksanakan analisis kebutuhan keamanan informasi pemerintah daerah hingga monitoring dan evaluasi serta pelaporan                              |

| ID               | Nama Bisnis/Urusan (Daftarkan semua proses bisnis/urusan pemerintahan yang diselenggarakan hingga proses bisnis level-n) | Uraian Bisnis/Urusan (Merupakan deskripsi dari urusan pemerintahan yang diselenggarakan)   |
|------------------|--|--|
| KT.08            | Meningkatnya Tata Kelola Administrasi Umum Dan Penunjang Urusan Pemerintahan Daerah                                      | Rangkaian aktivitas Kota Tangerang dalam upaya meningkatnya tata kelola administrasi umum dan penunjang urusan pemerintahan daerah   |
| KT.08.01         | Dukungan Pelaksanaan Tugas dan Fungsi DPRD   | Sub proses yang menggambarkan aktivitas yang berhubungan dengan dukungan pelaksanaan tugas dan fungsi dprd   |
| KT.08.01.CFM .01 | Dukungan Pelaksanaan Tugas dan Fungsi DPRD   | Peta lintas fungsi yang menjelaskan aliran kegiatan dari melaksanakan fasilitasi penyusunan program dan keuangan dprd hingga pengelolaan hubungan masyarakat, layanan protokoler dan penyerapan aspirasi serta pelaporan |
| KT.08.02         | Penunjang Urusan Pemerintah Daerah   | Sub proses yang menggambarkan aktivitas yang berhubungan dengan penunjang urusan pemerintah daerah   |
| KT.08.02.CFM .01 | Penunjang Urusan Pemerintah Daerah   | Peta lintas fungsi yang menjelaskan aliran kegiatan dari melaksanakan koordinasi penyusunan kebijakan daerah hingga evaluasi pelaksanaan kebijakan bidang administrasi umum serta pelaporan                              |
| KT.09            | Meningkatnya Pembinaan Ketentraman dan Ketertiban Masyarakat   | Rangkaian aktivitas Kota Tangerang dalam upaya meningkatnya pembinaan ketentraman dan ketertiban masyarakat  |
| KT.09.01         | Koordinasi Ketentraman dan Ketertiban Umum   | Sub proses yang menggambarkan aktivitas yang berhubungan dengan koordinasi ketentraman dan ketertiban umum   |
| KT.09.01.CFM .01 | Koordinasi Ketentraman dan Ketertiban Umum   | Peta lintas fungsi yang menjelaskan aliran kegiatan dari melaksanakan rencana pelaksanaan ketentraman dan ketertiban umum hingga monitoring dan evaluasi serta pelaporan   |
| KT.09.02         | Peningkatan Ketentraman dan Ketertiban Umum  | Sub proses yang menggambarkan aktivitas yang berhubungan dengan peningkatan ketentraman dan ketertiban umum  |
| KT.09.02.CFM .01 | Penguatan Ideologi Pancasila dan Karakter Pancasila  | Peta lintas fungsi yang menjelaskan aliran kegiatan dari melaksanakan perencanaan pelaksanaan peningkatan ideologi pancasila hingga monitoring dan evaluasi serta pelaporan  |

| ID               | Nama Bisnis/Urusan (Daftarkan semua proses bisnis/urusan pemerintahan yang diselenggarakan hingga proses bisnis level-n)       | Uraian Bisnis/Urusan (Merupakan deskripsi dari urusan pemerintahan yang diselenggarakan)   |
|------------------|--|--|
| KT.09.03         | Penguatan Ideologi Pancasila dan Karakter Pancasila  | Sub proses yang menggambarkan aktivitas yang berhubungan dengan penguatan ideologi pancasila dan karakter pancasila  |
| KT.09.03.CFM .01 | Peningkatan Peran Partai Politik dan Lembaga Pendidikan Melalui Pendidikan Politik dan Pengembangan Etika Serta Budaya Politik | Peta lintas fungsi yang menjelaskan aliran kegiatan dari melaksanakan penyusunan program kerja pendidikan politik, etika dan budaya politik hingga monitoring dan evaluasi serta pelaporan                     |
| KT.09.04         | Peningkatan Peran Partai Politik dan Lembaga Pendidikan Melalui Pendidikan Politik dan Pengembangan Etika Serta Budaya Politik | Sub proses yang menggambarkan aktivitas yang berhubungan dengan peningkatan peran partai politik dan lembaga pendidikan melalui pendidikan politik dan pengembangan etika serta budaya politik                 |
| KT.09.04.CFM .01 | Pemberdayaan dan Pengawasan Organisasi Kemasyarakatan  | Peta lintas fungsi yang menjelaskan aliran kegiatan dari melaksanakan penyusunan program kerja dibidang pemberdayaan dan pengawasan organisasi kemasyarakatan hingga monitoring dan evaluasi serta pelaporan   |
| KT.09.05         | Pemberdayaan dan Pengawasan Organisasi Kemasyarakatan  | Sub proses yang menggambarkan aktivitas yang berhubungan dengan pemberdayaan dan pengawasan organisasi kemasyarakatan  |
| KT.09.05.CFM .01 | Pembinaan dan Pengembangan Ketahanan Ekonomi, Sosial dan Budaya  | Peta lintas fungsi yang menjelaskan aliran kegiatan dari melaksanakan penyusunan program kerja di bidang ketahanan ekonomi, sosial, budaya hingga monitoring dan evaluasi serta pelaporan                      |
| KT.09.06         | Pembinaan dan Pengembangan Ketahanan Ekonomi, Sosial dan Budaya  | Sub proses yang menggambarkan aktivitas yang berhubungan dengan pembinaan dan pengembangan ketahanan ekonomi, sosial dan budaya  |
| KT.09.06.CFM .01 | Peningkatan Kewaspadaan Nasional dan Peningkatan dan Fasilitasi Penanganan Konflik Sosial                                      | Peta lintas fungsi yang menjelaskan aliran kegiatan dari melaksanakan penyusunan program kerja di bidang kewaspadaan nasional dan fasilitasi penanganan konflik hingga monitoring dan evaluasi serta pelaporan |



| ID               | Nama Bisnis/Urusan (Daftarkan semua proses bisnis/urusan pemerintahan yang diselenggarakan hingga proses bisnis level-n) | Uraian Bisnis/Urusan (Merupakan deskripsi dari urusan pemerintahan yang diselenggarakan)  |
|------------------|--|---|
| KT.09.07         | Peningkatan Kewaspadaan Nasional dan Peningkatan dan Fasilitasi Penanganan Konflik Sosial                                | Sub proses yang menggambarkan aktivitas yang berhubungan dengan peningkatan kewaspadaan nasional dan peningkatan dan fasilitasi penanganan konflik sosial   |
| KT.10            | Meningkatnya Kualitas Pelayanan Transportasi Perkotaan   | Rangkaian aktivitas Kota Tangerang dalam upaya meningkatnya kualitas pelayanan transportasi perkotaan   |
| KT.10.01         | Penyelenggaraan Lalu Lintas dan Angkutan Jalan   | Sub proses yang menggambarkan aktivitas yang berhubungan dengan penyelenggaraan lalu lintas dan angkutan jalan  |
| KT.10.01.CFM .01 | Penyusunan Rencana Induk LLAJ  | Peta lintas fungsi yang menjelaskan aliran kegiatan dari melaksanakan usulan penyusunan rencana induk jaringan llaj hingga pengendalian rencana induk jaringan llaj serta pelaporan                         |
| KT.10.01.CFM .02 | Penyediaan Perlengkapan Jalan  | Peta lintas fungsi yang menjelaskan aliran kegiatan dari melaksanakan pembangunan prasarana jalan hingga rehabilitasi dan pemeliharaan perlengkapan jalan serta pelaporan                                   |
| KT.10.01.CFM .03 | Pengelolaan Terminal Penumpang   | Peta lintas fungsi yang menjelaskan aliran kegiatan dari melaksanakan rencana pembangunan terminal penumpang hingga penyelenggaraan layanan terminal serta pelaporan  |
| KT.10.01.CFM .04 | Pengujian Berkala Kendaraan Bermotor   | Peta lintas fungsi yang menjelaskan aliran kegiatan dari melaksanakan penyediaan sarana dan prasarana pengujian kendaraan bermotor hingga monitoring dan evaluasi penyelenggaraan pengujian serta pelaporan |
| KT.10.01.CFM .05 | Manajemen dan Rekayasa Lalu Lintas   | Peta lintas fungsi yang menjelaskan aliran kegiatan dari melaksanakan kajian manajemen dan rekayasa lalu lintas hingga monitoring dan evaluasi serta pelaporan  |
| KT.10.02         | Penyelenggaraan Jalan  | Sub proses yang menggambarkan aktivitas yang berhubungan dengan penyelenggaraan jalan   |

| ID                  | Nama Bisnis/Urusan (Daftarkan semua proses bisnis/urusan pemerintahan yang diselenggarakan hingga proses bisnis level-n) | Uraian Bisnis/Urusan (Merupakan deskripsi dari urusan pemerintahan yang diselenggarakan)  |
|---------------------|--|---|
| KT.10.02.CFM<br>.01 | Penyelenggaraan Jalan  | Peta lintas fungsi yang menjelaskan aliran kegiatan dari menyusun rencana pengembangan jaringan jalan hingga pengembangan jalan serta pelaporan   |
| KT.10.03            | Penyelesaian Ganti Kerugian dan Santunan Tanah Untuk Pembangunan   | Sub proses yang menggambarkan aktivitas yang berhubungan dengan penyelesaian ganti kerugian dan santunan tanah untuk pembangunan  |
| KT.10.03.CFM<br>.01 | Penyelesaian Ganti Kerugian dan Santunan Tanah Untuk Pembangunan Jalan   | Peta lintas fungsi yang menjelaskan aliran kegiatan dari melaksanakan usulan pembangunan jalan hingga menerima pembayaran ganti kerugian/santunan serta pelaporan   |
| KT.11               | Meningkatnya Kualitas Permukiman   | Rangkaian aktivitas Kota Tangerang dalam upaya meningkatnya kualitas permukiman   |
| KT.11.01            | Pengembangan Perumahan   | Sub proses yang menggambarkan aktivitas yang berhubungan dengan pengembangan perumahan  |
| KT.11.01.CFM<br>.01 | Penerbitan Izin Pembangunan dan Pengembangan Perumahan   | Peta lintas fungsi yang menjelaskan aliran kegiatan dari melaksanakan perumusan kebijakan teknis izin pembangunan dan pengembangan hingga koordinasi dan sinkronisasi pengendalian pembangunan dan pengembangan perumahan serta pelaporan                 |
| KT.11.02            | Program Kawasan Permukiman   | Sub proses yang menggambarkan aktivitas yang berhubungan dengan program kawasan permukiman  |
| KT.11.02.CFM<br>.01 | Program Kawasan Permukiman   | Peta lintas fungsi yang menjelaskan aliran kegiatan dari melaksanakan pelayanan perizinan pembangunan dan pengembangan kawasan permukiman hingga koordinasi dan sinkronisasi pengendalian pembangunan dan pengembangan kawasan permukiman serta pelaporan |
| KT.11.03            | Peningkatan Prasarana, Sarana dan Utilitas Umum  | Sub proses yang menggambarkan aktivitas yang berhubungan dengan peningkatan prasarana, sarana dan utilitas umum   |
| KT.11.03.CFM<br>.01 | Peningkatan Prasarana, Sarana dan Utilitas Umum  | Peta lintas fungsi yang menjelaskan aliran kegiatan dari melaksanakan perencanaan penyediaan prasarana, sarana dan utilitas umum perumahan hingga monitoring dan evaluasi serta pelaporan   |

| ID                  | Nama Bisnis/Urusan (Daftarkan semua proses bisnis/urusan pemerintahan yang diselenggarakan hingga proses bisnis level-n) | Uraian Bisnis/Urusan (Merupakan deskripsi dari urusan pemerintahan yang diselenggarakan)   |
|---------------------|--|--|
| KT.11.04            | Pengembangan Jasa Konstruksi   | Sub proses yang menggambarkan aktivitas yang berhubungan dengan pengembangan jasa konstruksi   |
| KT.11.04.CFM<br>.01 | Penerbitan Izin Usaha Jasa Konstruksi  | Peta lintas fungsi yang menjelaskan aliran kegiatan dari melaksanakan penyusunan peraturan daerah dan sop terkait penyelenggaraan iujk nasional hingga pemantauan dan evaluasi iujk nasional yang telah diterbitkan serta pelaporan            |
| KT.11.04.CFM<br>.02 | Pengawasan Jasa Konstruksi   | Peta lintas fungsi yang menjelaskan aliran kegiatan dari melaksanakan penyusunan sop/pedoman tertib usaha, tertib penyelenggaraan, dan tertib pemanfaatan jasa konstruksi hingga monitoring dan evaluasi usaha jasa konstruksi serta pelaporan |
| KT.11.05            | Pengelolaan dan Pengembangan Sistem Penyediaan Air Minum   | Sub proses yang menggambarkan aktivitas yang berhubungan dengan pengelolaan dan pengembangan sistem penyediaan air minum   |
| KT.11.05.CFM<br>.01 | Pengelolaan dan Pengembangan Sistem Penyediaan Air Minum   | Peta lintas fungsi yang menjelaskan aliran kegiatan dari melaksanakan penyusunan rencana, kebijakan, strategi dan teknis spam hingga monitoring dan evaluasi serta pelaporan   |
| KT.11.06            | Pengelolaan dan Pengembangan Sistem Air Limbah   | Sub proses yang menggambarkan aktivitas yang berhubungan dengan pengelolaan dan pengembangan sistem air limbah   |
| KT.11.06.CFM<br>.01 | Pengelolaan dan Pengembangan Sistem Air Limbah   | Peta lintas fungsi yang menjelaskan aliran kegiatan dari menyusun rencana teknis sistem pengelolaan air limbah hingga monitoring dan evaluasi serta pelaporan  |
| KT.12               | Meningkatnya Kualitas Drainase Dan Sumber Daya Air   | Rangkaian aktivitas Kota Tangerang dalam upaya meningkatnya kualitas drainase dan sumber daya air  |
| KT.12.01            | Pengelolaan Sumber Daya Air  | Sub proses yang menggambarkan aktivitas yang berhubungan dengan pengelolaan sumber daya air  |

| ID                  | Nama Bisnis/Urusan (Daftarkan semua proses bisnis/urusan pemerintahan yang diselenggarakan hingga proses bisnis level-n) | Uraian Bisnis/Urusan (Merupakan deskripsi dari urusan pemerintahan yang diselenggarakan)  |
|---------------------|--|---|
| KT.12.01.CFM<br>.01 | Pengelolaan Sumber Daya Air  | Peta lintas fungsi yang menjelaskan aliran kegiatan dari melaksanakan penyusunan rencana teknis pengelolaan sumber daya air hingga pemeliharaan sarana pengelolaan sda serta pelaporan      |
| KT.12.02            | Pengelolaan dan Pengembangan Sistem Drainase   | Sub proses yang menggambarkan aktivitas yang berhubungan dengan pengelolaan dan pengembangan sistem drainase  |
| KT.12.02.CFM<br>.01 | Pengelolaan dan Pengembangan Sistem Drainase   | Peta lintas fungsi yang menjelaskan aliran kegiatan dari melaksanakan penyusunan rencana teknis drainase perkotaan hingga pemeliharaan drainase perkotaan dan lingkungan serta pelaporan    |
| KT.12.03            | Penyelesaian Ganti Kerugian dan Santunan Tanah Untuk Bangunan  | Sub proses yang menggambarkan aktivitas yang berhubungan dengan penyelesaian ganti kerugian dan santunan tanah untuk bangunan   |
| KT.12.03.CFM<br>.01 | Penyelesaian Ganti Kerugian dan Santunan Tanah Untuk Bangunan  | Peta lintas fungsi yang menjelaskan aliran kegiatan dari melaksanakan usulan pembangunan drainase dan saluran air hingga menerima pembayaran ganti kerugian/ santunan tanah serta pelaporan |
| KT.13               | Meningkatnya Kualitas Lingkungan Hidup dan Penataan Ruang  | Rangkaian aktivitas Kota Tangerang dalam upaya meningkatnya kualitas lingkungan hidup dan penataan ruang  |
| KT.13.01            | Perencanaan Lingkungan Hidup   | Sub proses yang menggambarkan aktivitas yang berhubungan dengan perencanaan lingkungan hidup  |
| KT.13.01.CFM<br>.01 | Perencanaan Lingkungan Hidup   | Peta lintas fungsi yang menjelaskan aliran kegiatan dari melaksanakan perencanaan lingkungan hidup hingga monitoring dan evaluasi penyelenggaraan kegiatan serta pelaporan                  |
| KT.13.02            | Pengendalian Pencemaran dan atau Kerusakan Lingkungan Hidup  | Sub proses yang menggambarkan aktivitas yang berhubungan dengan pengendalian pencemaran dan atau kerusakan lingkungan hidup   |

| ID                  | Nama Bisnis/Urusan (Daftarkan semua proses bisnis/urusan pemerintahan yang diselenggarakan hingga proses bisnis level-n) | Uraian Bisnis/Urusan (Merupakan deskripsi dari urusan pemerintahan yang diselenggarakan)  |
|---------------------|--|---|
| KT.13.02.CFM<br>.01 | Pengendalian Pencemaran dan atau Kerusakan Lingkungan Hidup  | Peta lintas fungsi yang menjelaskan aliran kegiatan dari melaksanakan koordinasi pengendalian pencemaran dan/atau kerusakan lingkungan hidup hingga monitoring dan evaluasi serta pelaporan                         |
| KT.13.03            | Pengendalian Bahan Berbahaya dan Beracun dan Limbah Bahan Berbahaya dan Beracun  | Sub proses yang menggambarkan aktivitas yang berhubungan dengan pengendalian bahan berbahaya dan beracun dan limbah bahan berbahaya dan beracun   |
| KT.13.03.CFM<br>.01 | Pembinaan Pengelolaan Limbah B3  | Peta lintas fungsi yang menjelaskan aliran kegiatan dari melaksanakan penyusunan kebijakan pengelolaan limbah bahan berbahaya dan beracun hingga monitoring dan evaluasi serta pelaporan                            |
| KT.13.04            | Pembinaan dan Pengawasan Terhadap Izin Lingkungan dan Pengelolaan Lingkungan Hidup                                       | Sub proses yang menggambarkan aktivitas yang berhubungan dengan pembinaan dan pengawasan terhadap izin lingkungan dan pengelolaan lingkungan hidup  |
| KT.13.04.CFM<br>.01 | Pembinaan dan Pengawasan Terhadap Izin Lingkungan dan Pengelolaan Lingkungan Hidup                                       | Peta lintas fungsi yang menjelaskan aliran kegiatan dari melaksanakan perencanaan pembinaan dan pengawasan terhadap izin lingkungan dan pengelolaan lingkungan hidup hingga monitoring dan evaluasi serta pelaporan |
| KT.13.05            | Peningkatan Pendidikan, Pelatihan dan Penyuluhan Lingkungan Hidup Untuk Masyarakat                                       | Sub proses yang menggambarkan aktivitas yang berhubungan dengan peningkatan pendidikan, pelatihan dan penyuluhan lingkungan hidup untuk masyarakat  |
| KT.13.05.CFM<br>.01 | Peningkatan Pendidikan, Pelatihan dan Penyuluhan Lingkungan Hidup Untuk Masyarakat                                       | Peta lintas fungsi yang menjelaskan aliran kegiatan dari melaksanakan perencanaan peningkatan kapasitas sdm bidang lingkungan hidup hingga monitoring dan evaluasi serta pelaporan                                  |
| KT.13.06            | Penanganan Pengaduan Lingkungan Hidup  | Sub proses yang menggambarkan aktivitas yang berhubungan dengan penanganan pengaduan lingkungan hidup   |

| ID                  | Nama Bisnis/Urusan (Daftarkan semua proses bisnis/urusan pemerintahan yang diselenggarakan hingga proses bisnis level-n) | Uraian Bisnis/Urusan (Merupakan deskripsi dari urusan pemerintahan yang diselenggarakan)  |
|---------------------|--|---|
| KT.13.06.CFM<br>.01 | Penanganan Pengaduan Lingkungan Hidup  | Peta lintas fungsi yang menjelaskan aliran kegiatan dari melaksanakan layanan pengaduan lingkungan hidup hingga rekomendasi / laporan penanganan pengaduan lingkungan hidup serta pelaporan |
| KT.13.07            | Pengelolaan Persampahan  | Sub proses yang menggambarkan aktivitas yang berhubungan dengan pengelolaan persampahan   |
| KT.13.07.CFM<br>.01 | Pengelolaan Persampahan  | Peta lintas fungsi yang menjelaskan aliran kegiatan dari melaksanakan penyusunan kebijakan dan strategi daerah pengelolaan sampah hingga monitoring dan evaluasi serta pelaporan            |
| KT.13.08            | Pengelolaan Keanekaragaman Hayati  | Sub proses yang menggambarkan aktivitas yang berhubungan dengan pengelolaan keanekaragaman hayati   |
| KT.13.08.CFM<br>.01 | Pengelolaan Keanekaragaman Hayati  | Peta lintas fungsi yang menjelaskan aliran kegiatan dari melaksanakan penyusunan dan penetapan rencana pengelolaan keanekaragaman hayati hingga monitoring dan evaluasi serta pelaporan     |
| KT.13.09            | Program Penyelesaian Ganti Kerugian dan Santunan Tanah Untuk Pembangunan   | Sub proses yang menggambarkan aktivitas yang berhubungan dengan program penyelesaian ganti kerugian dan santunan tanah untuk pembangunan  |
| KT.13.09.CFM<br>.01 | Program Penyelesaian Ganti Kerugian dan Santunan Tanah Untuk Pembangunan   | Peta lintas fungsi yang menjelaskan aliran kegiatan dari melaksanakan usulan pembangunan hingga menerima pembayaran ganti kerugian/ santunan tanah serta pelaporan                          |
| KT.13.10            | Penyelenggaraan Penataan Ruang   | Sub proses yang menggambarkan aktivitas yang berhubungan dengan penyelenggaraan penataan ruang  |
| KT.13.10.CFM<br>.01 | Penyelenggaraan Penataan Ruang   | Peta lintas fungsi yang menjelaskan aliran kegiatan dari melaksanakan penyusunan rencana tata ruang wilayah dan rencana rinci tata ruang hingga monitoring dan evaluasi serta pelaporan     |
| KT.14               | Meningkatnya Investasi Daerah  | Rangkaian aktivitas Kota Tangerang dalam upaya meningkatnya investasi daerah  |

| ID               | Nama Bisnis/Urusan (Daftarkan semua proses bisnis/urusan pemerintahan yang diselenggarakan hingga proses bisnis level-n) | Uraian Bisnis/Urusan (Merupakan deskripsi dari urusan pemerintahan yang diselenggarakan)  |
|------------------|--|---|
| KT.14.01         | Pengembangan Iklim Penanaman Modal   | Sub proses yang menggambarkan aktivitas yang berhubungan dengan pengembangan iklim penanaman modal  |
| KT.14.01.CFM .01 | Pengembangan Iklim Penanaman Modal   | Peta lintas fungsi yang menjelaskan aliran kegiatan dari melakukan kajian potensi investasi daerah hingga evaluasi kebijakan pemberian insentif investasi daerah serta pelaporan  |
| KT.14.02         | Promosi Penanaman Modal  | Sub proses yang menggambarkan aktivitas yang berhubungan dengan promosi penanaman modal   |
| KT.14.02.CFM .01 | Promosi Penanaman Modal  | Peta lintas fungsi yang menjelaskan aliran kegiatan dari menyusun strategi promosi penanaman modal hingga evaluasi kegiatan promosi serta pelaporan   |
| KT.14.03         | Pelayanan Penanaman Modal  | Sub proses yang menggambarkan aktivitas yang berhubungan dengan pelayanan penanaman modal   |
| KT.14.03.CFM .01 | Pelayanan Penanaman Modal  | Peta lintas fungsi yang menjelaskan aliran kegiatan dari merancang mekanisme pelayanan perizinan penanaman modal hingga layanan konsultasi dan pengelolaan serta pelaporan  |
| KT.14.04         | Pengendalian Pelaksanaan Penanaman Modal   | Sub proses yang menggambarkan aktivitas yang berhubungan dengan pengendalian pelaksanaan penanaman modal  |
| KT.14.04.CFM .01 | Pengendalian Pelaksanaan Penanaman Modal   | Peta lintas fungsi yang menjelaskan aliran kegiatan dari melaksanakan pelayanan perizinan penanaman modal hingga pembinaan bagi investor serta pelaporan  |
| KT.14.05         | Pengelolaan Data dan Sistem Informasi Penanaman Modal  | Sub proses yang menggambarkan aktivitas yang berhubungan dengan pengelolaan data dan sistem informasi penanaman modal   |
| KT.14.05.CFM .01 | Pengelolaan Data dan Sistem Informasi Penanaman Modal  | Peta lintas fungsi yang menjelaskan aliran kegiatan dari menyusun rancang bangun sistem informasi perizinan dan non perizinan yang terintegrasi hingga pemanfaatan data dan informasi perizinan dan non perizinan serta pelaporan |
| KT.15            | Meningkatnya Perekonomian Masyarakat   | Rangkaian aktivitas Kota Tangerang dalam upaya meningkatnya perekonomian masyarakat   |

| ID               | Nama Bisnis/Urusan (Daftarkan semua proses bisnis/urusan pemerintahan yang diselenggarakan hingga proses bisnis level-n) | Uraian Bisnis/Urusan (Merupakan deskripsi dari urusan pemerintahan yang diselenggarakan)   |
|------------------|--|--|
| KT.15.01         | Peningkatan Sarana Distribusi Perdagangan  | Sub proses yang menggambarkan aktivitas yang berhubungan dengan peningkatan sarana distribusi perdagangan  |
| KT.15.01.CFM .01 | Pembangunan dan Pengelolaan Sarana Distribusi Perdagangan  | Peta lintas fungsi yang menjelaskan aliran kegiatan dari melaksanakan penyusunan kebijakan teknis pembangunan dan pengelolaan sarana dan distribusi perdagangan hingga monitoring dan evaluasi serta pelaporan |
| KT.15.02         | Stabilisasi Harga Barang Kebutuhan Pokok dan Barang Penting  | Sub proses yang menggambarkan aktivitas yang berhubungan dengan stabilisasi harga barang kebutuhan pokok dan barang penting  |
| KT.15.02.CFM .01 | Pembinaan Terhadap Pengelola Sarana Distribusi Perdagangan Masyarakat  | Peta lintas fungsi yang menjelaskan aliran kegiatan dari melaksanakan penyediaan sarana distribusi perdagangan hingga monitoring dan evaluasi serta pelaporan  |
| KT.15.03         | Pengembangan Ekspor  | Sub proses yang menggambarkan aktivitas yang berhubungan dengan pengembangan ekspor  |
| KT.15.03.CFM .01 | Pengembangan Ekspor  | Peta lintas fungsi yang menjelaskan aliran kegiatan dari melaksanakan identifikasi dan pendataan informasi produk unggulan hingga monitoring dan evaluasi serta pelaporan                                      |
| KT.15.04         | Standarisasi dan Perlindungan Konsumen   | Sub proses yang menggambarkan aktivitas yang berhubungan dengan standarisasi dan perlindungan konsumen   |
| KT.15.04.CFM .01 | Standarisasi dan Perlindungan Konsumen   | Peta lintas fungsi yang menjelaskan aliran kegiatan dari melaksanakan perumusan kebijakan standarisasi dan perlindungan hingga penyidikan metrologi legal serta pelaporan                                      |
| KT.15.05         | Penggunaan dan Pemasaran Produk Dalam Negeri   | Sub proses yang menggambarkan aktivitas yang berhubungan dengan penggunaan dan pemasaran produk dalam negeri   |



| ID                  | Nama Bisnis/Urusan (Daftarkan semua proses bisnis/urusan pemerintahan yang diselenggarakan hingga proses bisnis level-n) | Uraian Bisnis/Urusan (Merupakan deskripsi dari urusan pemerintahan yang diselenggarakan)  |
|---------------------|--|---|
| KT.15.05.CFM<br>.01 | Penggunaan dan Pemasaran Produk Dalam Negeri   | Peta lintas fungsi yang menjelaskan aliran kegiatan dari melaksanakan perumusan kebijakan teknis penggunaan dan pemasaran produk dalam negeri hingga monitoring dan evaluasi penyelenggaraan kegiatan serta pelaporan |
| KT.15.06            | Perencanaan dan Pembangunan Industri   | Sub proses yang menggambarkan aktivitas yang berhubungan dengan perencanaan dan pembangunan industri  |
| KT.15.06.CFM<br>.01 | Perencanaan dan Pembangunan Industri   | Peta lintas fungsi yang menjelaskan aliran kegiatan dari melaksanakan penyusunan rencana pembangunan industri provinsi hingga evaluasi terhadap pelaksanaan rencana pembangunan industri serta pelaporan              |
| KT.15.07            | Pengendalian Izin Usaha Industri   | Sub proses yang menggambarkan aktivitas yang berhubungan dengan pengendalian izin usaha industri  |
| KT.15.07.CFM<br>.01 | Pengendalian Izin Usaha Industri   | Peta lintas fungsi yang menjelaskan aliran kegiatan dari melaksanakan perumusan kebijakan teknis izin usaha hingga koordinasi dan sinkronisasi dalam rangka pengamanan dan penyelamatan industri serta pelaporan      |
| KT.15.08            | Pengawasan dan Pemeriksaan Koperasi  | Sub proses yang menggambarkan aktivitas yang berhubungan dengan pengawasan dan pemeriksaan koperasi   |
| KT.15.08.CFM<br>.01 | Pengawasan dan Pemeriksaan Koperasi  | Peta lintas fungsi yang menjelaskan aliran kegiatan dari melaksanakan rencana teknis pengawasan dan pemeriksaan koperasi hingga pemeriksaan kepatuhan koperasi terhadap peraturan perundang-undangan serta pelaporan  |
| KT.15.09            | Penilaian Kesehatan KSP/USP Koperasi   | Sub proses yang menggambarkan aktivitas yang berhubungan dengan penilaian kesehatan ksp/usp koperasi  |
| KT.15.09.CFM<br>.01 | Penilaian Kesehatan KSP/USP Koperasi   | Peta lintas fungsi yang menjelaskan aliran kegiatan dari melaksanakan rencana teknis pelaksanaan penilaian kesehatan ksp/usp koperasi hingga pemberian penghargaan kesehatan ksp/usp koperasi serta pelaporan         |

| ID                  | Nama Bisnis/Urusan (Daftarkan semua proses bisnis/urusan pemerintahan yang diselenggarakan hingga proses bisnis level-n) | Uraian Bisnis/Urusan (Merupakan deskripsi dari urusan pemerintahan yang diselenggarakan)   |
|---------------------|--|--|
| KT.15.10            | Pendidikan dan Pelatihan Koperasi  | Sub proses yang menggambarkan aktivitas yang berhubungan dengan pendidikan dan pelatihan koperasi  |
| KT.15.10.CFM<br>.01 | Pendidikan dan Pelatihan Koperasi  | Peta lintas fungsi yang menjelaskan aliran kegiatan dari melaksanakan rencana teknis pelaksanaan pendidikan dan latihan perkoperasian hingga monitoring dan evaluasi serta pelaporan   |
| KT.15.11            | Pemberdayaan dan Perlindungan Koperasi   | Sub proses yang menggambarkan aktivitas yang berhubungan dengan pemberdayaan dan perlindungan koperasi   |
| KT.15.11.CFM<br>.01 | Pemberdayaan dan Perlindungan Koperasi   | Peta lintas fungsi yang menjelaskan aliran kegiatan dari melaksanakan rencana teknis pelaksanaan pemberdayaan dan perlindungan koperasi hingga monitoring dan evaluasi serta pelaporan |
| KT.15.12            | Pemberdayaan Usaha Menengah, Usaha Kecil, dan Usaha Mikro (UMKM)   | Sub proses yang menggambarkan aktivitas yang berhubungan dengan pemberdayaan usaha menengah, usaha kecil, dan usaha mikro (umkm)   |
| KT.15.12.CFM<br>.01 | Pemberdayaan Usaha Menengah, Usaha Kecil, dan Usaha Mikro ((UMKM)  | Peta lintas fungsi yang menjelaskan aliran kegiatan dari melaksanakan pendataan potensi dan pengembangan usaha hingga monitoring dan evaluasi serta pelaporan                          |
| KT.15.13            | Pengembangan Usaha Menengah, Usaha Kecil, dan Usaha Mikro (UMKM)   | Sub proses yang menggambarkan aktivitas yang berhubungan dengan pengembangan usaha menengah, usaha kecil, dan usaha mikro (umkm)   |
| KT.15.13.CFM<br>.01 | Pengembangan Usaha Menengah, Usaha Kecil, dan Usaha Mikro ((UMKM   | Peta lintas fungsi yang menjelaskan aliran kegiatan dari melaksanakan pendataan potensi dan pengembangan usaha hingga monitoring dan evaluasi serta pelaporan                          |
| KT.15.14            | Pengelolaan Perikanan Budidaya   | Sub proses yang menggambarkan aktivitas yang berhubungan dengan pengelolaan perikanan budidaya   |
| KT.15.14.CFM<br>.01 | Pengelolaan Perikanan Budidaya   | Peta lintas fungsi yang menjelaskan aliran kegiatan dari melaksanakan penyediaan data dan informasi pembudidayaan hingga monitoring dan evaluasi serta pelaporan                       |

| ID               | Nama Bisnis/Urusan (Daftarkan semua proses bisnis/urusan pemerintahan yang diselenggarakan hingga proses bisnis level-n) | Uraian Bisnis/Urusan (Merupakan deskripsi dari urusan pemerintahan yang diselenggarakan)   |
|------------------|--|--|
| KT.15.15         | Penyediaan dan Pengembangan Sarana Pertanian   | Sub proses yang menggambarkan aktivitas yang berhubungan dengan penyediaan dan pengembangan sarana pertanian   |
| KT.15.15.CFM .01 | Penyediaan dan Pengembangan Sarana Pertanian   | Peta lintas fungsi yang menjelaskan aliran kegiatan dari menyusun kebijakan teknis penyediaan dan pengembangan sarana pertanian hingga monitoring dan evaluasi serta pelaporan           |
| KT.15.16         | Pengendalian Kesehatan Hewan dan Kesehatan Masyarakat Veteriner  | Sub proses yang menggambarkan aktivitas yang berhubungan dengan pengendalian kesehatan hewan dan kesehatan masyarakat veteriner  |
| KT.15.16.CFM .01 | Pengendalian Kesehatan Hewan dan Kesehatan Masyarakat Veteriner  | Peta lintas fungsi yang menjelaskan aliran kegiatan dari melaksanakan penjaminan kesehatan hewan dan masyarakat veteriner hingga monitoring dan evaluasi serta pelaporan                 |
| KT.16            | Meningkatnya Kualitas Perencanaan Pembangunan  | Rangkaian aktivitas Kota Tangerang dalam upaya meningkatnya kualitas perencanaan pembangunan   |
| KT.16.01         | Perencanaan, Pengendalian dan Evaluasi Pembangunan Daerah  | Sub proses yang menggambarkan aktivitas yang berhubungan dengan perencanaan, pengendalian dan evaluasi pembangunan daerah  |
| KT.16.01.CFM .01 | Perencanaan Pengendalian Dan Evaluasi Pembangunan  | Peta lintas fungsi yang menjelaskan aliran kegiatan dari mengoordinasikan dan melaksanakan penyusunan dokumen perencanaan pembangunan daerah hingga evaluasi pembangunan serta pelaporan |
| KT.16.02         | Koordinasi dan Sinkronisasi Perencanaan Pembangunan Daerah   | Sub proses yang menggambarkan aktivitas yang berhubungan dengan koordinasi dan sinkronisasi perencanaan pembangunan daerah   |
| KT.16.02.CFM .01 | Koordinasi dan Sinkronisasi Perencanaan Pembangunan Daerah   | Peta lintas fungsi yang menjelaskan aliran kegiatan dari menyiapkan bahan koordinasi perencanaan pembangunan hingga menyiapkan laporan serta pelaporan                                   |
| KT.16.03         | Penelitian dan Pengembangan Daerah   | Sub proses yang menggambarkan aktivitas yang berhubungan dengan penelitian dan pengembangan daerah   |

| ID                  | Nama Bisnis/Urusan (Daftarkan semua proses bisnis/urusan pemerintahan yang diselenggarakan hingga proses bisnis level-n) | Uraian Bisnis/Urusan (Merupakan deskripsi dari urusan pemerintahan yang diselenggarakan)  |
|---------------------|--|---|
| KT.16.03.CFM<br>.01 | Penelitian dan Pengembangan Daerah   | Peta lintas fungsi yang menjelaskan aliran kegiatan dari melaksanakan penyusunan perencanaan penelitian hingga implementasi hasil penelitian untuk pengembangan pembangunan serta pelaporan |
| KT.17               | Meningkatnya Tata Kelola Keuangan Dan Kekayaan Daerah  | Rangkaian aktivitas Kota Tangerang dalam upaya meningkatnya tata kelola keuangan dan kekayaan daerah  |
| KT.17.01            | Pengelolaan Pendapatan Daerah  | Sub proses yang menggambarkan aktivitas yang berhubungan dengan pengelolaan pendapatan daerah   |
| KT.17.01.CFM<br>.01 | Pengelolaan Pendapatan Daerah  | Peta lintas fungsi yang menjelaskan aliran kegiatan dari melaksanakan koordinasi penyusunan anggaran pendapatan hingga monitoring dan evaluasi serta pelaporan                              |
| KT.17.02            | Pengelolaan Keuangan Daerah  | Sub proses yang menggambarkan aktivitas yang berhubungan dengan pengelolaan keuangan daerah   |
| KT.17.02.CFM<br>.01 | Pengelolaan Keuangan Daerah  | Peta lintas fungsi yang menjelaskan aliran kegiatan dari melaksanakan perencanaan apbd hingga pertanggung-jawaban apbd serta pelaporan  |
| KT.17.03            | Pengelolaan Barang Milik Daerah  | Sub proses yang menggambarkan aktivitas yang berhubungan dengan pengelolaan barang milik daerah   |
| KT.17.03.CFM<br>.01 | Pengelolaan Barang Milik Daerah  | Peta lintas fungsi yang menjelaskan aliran kegiatan dari melaksanakan perencanaan kebutuhan bmd dan pemeliharaan bmd hingga pembinaan, pengawasan dan pengendalian serta pelaporan          |
| KT.18               | Meningkatnya Tata Kelola Sumber Daya Aparatur Daerah   | Rangkaian aktivitas Kota Tangerang dalam upaya meningkatnya tata kelola sumber daya aparatur daerah   |
| KT.18.01            | Kepegawaian Daerah   | Sub proses yang menggambarkan aktivitas yang berhubungan dengan kepegawaian daerah  |
| KT.18.01.CFM<br>.01 | Kepegawaian Daerah   | Peta lintas fungsi yang menjelaskan aliran kegiatan dari merumuskan kebijakan teknis pengelolaan aparatur daerah hingga manajemen kinerja serta pelaporan                                   |
| KT.18.02            | Pengembangan Sumber Daya Manusia   | Sub proses yang menggambarkan aktivitas yang berhubungan dengan pengembangan sumber daya manusia  |
| KT.18.02.CFM<br>.01 | Pengembangan Sumber Daya Manusia   | Peta lintas fungsi yang menjelaskan aliran kegiatan dari melakukan analisis kebutuhan dan pengembangan diklat hingga menyelenggarakan pelayanan penyelenggaraan diklat serta pelaporan      |

| ID               | Nama Bisnis/Urusan (Daftarkan semua proses bisnis/urusan pemerintahan yang diselenggarakan hingga proses bisnis level-n) | Uraian Bisnis/Urusan (Merupakan deskripsi dari urusan pemerintahan yang diselenggarakan)   |
|------------------|--|--|
| KT.19            | Meningkatnya Sistem Pengawasan   | Rangkaian aktivitas Kota Tangerang dalam upaya meningkatnya sistem pengawasan  |
| KT.19.01         | Penyelenggaraan Pengawasan   | Sub proses yang menggambarkan aktivitas yang berhubungan dengan penyelenggaraan pengawasan   |
| KT.19.01.CFM .01 | Penyelenggaraan Pengawasan   | Peta lintas fungsi yang menjelaskan aliran kegiatan dari menyusun program kerja pengawasan tahunan hingga pemutakhiran tindak lanjut hasil pengawasan serta pelaporan  |
| KT.19.02         | Perumusan Kebijakan, Pendampingan dan Asistensi  | Sub proses yang menggambarkan aktivitas yang berhubungan dengan perumusan kebijakan, pendampingan dan asistensi  |
| KT.19.02.CFM .01 | Perumusan Kebijakan Pengawasan   | Peta lintas fungsi yang menjelaskan aliran kegiatan dari melaksanakan pedoman pengawasan pemerintah daerah hingga implementasi kebijakan serta pelaporan               |
| KT.19.02.CFM .02 | Pendampingan dan Asistensi   | Peta lintas fungsi yang menjelaskan aliran kegiatan dari melaksanakan perumusan kebijakan pengawasan hingga tindak lanjut hasil Reviu dan pendampingan serta pelaporan |

## B. Matriks Referensi dan Domain Arsitektur Proses Bisnis

| ID              | Nama Bisnis/Urusan (Daftarkan semua proses bisnis/urusan pemerintahan yang diselenggarakan hingga proses bisnis level-n) | → Unit Kerja (Dependency)                    | → RAB Level 1 Nasional (Dependency)      | → RAB Level 2 (Dependency) | → RAB Level 3 (Dependency)                            | → RAB Level 4 (Dependency)   |
|-----------------|--|--|--|----------------------------|---|--|
| KT.01           | Meningkatnya Kualitas Pendidikan Masyarakat  |  | RAB.06 Pendidikan dan Tenaga Kerja       | RAB.06.01 Pendidikan       | RAB.06.01.07 Kualitas Pendidikan Masyarakat           |  |
| KT.01.01        | Pengelolaan Pendidikan   |  | RAB.06 Pendidikan dan Tenaga Kerja       | RAB.06.01 Pendidikan       | RAB.06.01.07 Kualitas Pendidikan Masyarakat           | RAB.06.01.07.01 Pengelolaan Pendidikan   |
| KT.01.01.CFM.01 | Pengelolaan Pendidikan   | - Dinas Pendidikan                           | RAB.06 Pendidikan dan Tenaga Kerja       | RAB.06.01 Pendidikan       | RAB.06.01.07 Kualitas Pendidikan Masyarakat           | RAB.06.01.07.01 Pengelolaan Pendidikan   |
| KT.01.02        | Penataan Bangunan Gedung Sekolah   |  | RAB.06 Pendidikan dan Tenaga Kerja       | RAB.06.01 Pendidikan       | RAB.06.01.07 Kualitas Pendidikan Masyarakat           | RAB.06.01.07.02 Penataan Bangunan Gedung Sekolah   |
| KT.01.02.CFM.01 | Penataan Bangunan Gedung Sekolah   | - Dinas Perumahan, Permukiman dan Pertanahan | RAB.06 Pendidikan dan Tenaga Kerja       | RAB.06.01 Pendidikan       | RAB.06.01.07 Kualitas Pendidikan Masyarakat           | RAB.06.01.07.02 Penataan Bangunan Gedung Sekolah   |
| KT.01.03        | Penyelesaian Ganti Kerugian dan Santunan Tanah Untuk Pembangunan Sekolah   |  | RAB.06 Pendidikan dan Tenaga Kerja       | RAB.06.01 Pendidikan       | RAB.06.01.07 Kualitas Pendidikan Masyarakat           | RAB.06.01.07.03 Penyelesaian Ganti Kerugian dan Santunan Tanah Untuk Pembangunan Sekolah |
| KT.01.03.CFM.01 | Penyelesaian Ganti Kerugian dan Santunan Tanah Untuk Pembangunan Sekolah   | - Dinas Pekerjaan Umum dan Penataan Ruang    | RAB.06 Pendidikan dan Tenaga Kerja       | RAB.06.01 Pendidikan       | RAB.06.01.07 Kualitas Pendidikan Masyarakat           | RAB.06.01.07.03 Penyelesaian Ganti Kerugian dan Santunan Tanah Untuk Pembangunan Sekolah |
| KT.02           | Peningkatan Derajat Kesehatan Masyarakat   |  | RAB.04 Perlindungan Sosial dan Kesehatan | RAB.04.01 Kesehatan        | RAB.04.01.09 Peningkatan Derajat Kesehatan Masyarakat |  |
| KT.02.01        | Pemenuhan Upaya Kesehatan Perorangan dan Upaya Kesehatan Masyarakat  |  | RAB.04 Perlindungan Sosial dan Kesehatan | RAB.04.01 Kesehatan        | RAB.04.01.09 Peningkatan Derajat Kesehatan Masyarakat | RAB.04.01.09.01 Pemenuhan Upaya Kesehatan Perorangan dan Upaya Kesehatan Masyarakat      |

| ID              | Nama Bisnis/Urusan (Daftarkan semua proses bisnis/urusan pemerintahan yang diselenggarakan hingga proses bisnis level-n) | → Unit Kerja (Dependency) | → RAB Level 1 Nasional (Dependency)         | → RAB Level 2 (Dependency) | → RAB Level 3 (Dependency)                               | → RAB Level 4 (Dependency)   |
|-----------------|--|---------------------------|---|----------------------------|--|--|
| KT.02.01.CFM.01 | Penyediaan Fasilitas Pelayanan Kesehatan   | - Dinas Kesehatan         | RAB.04<br>Perlindungan Sosial dan Kesehatan | RAB.04.01<br>Kesehatan     | RAB.04.01.09<br>Peningkatan Derajat Kesehatan Masyarakat | RAB.04.01.09.01<br>Pemenuhan Upaya Kesehatan Perorangan dan Upaya Kesehatan Masyarakat |
| KT.02.01.CFM.02 | Penyediaan Layanan Kesehatan   | - Dinas Kesehatan         | RAB.04<br>Perlindungan Sosial dan Kesehatan | RAB.04.01<br>Kesehatan     | RAB.04.01.09<br>Peningkatan Derajat Kesehatan Masyarakat | RAB.04.01.09.01<br>Pemenuhan Upaya Kesehatan Perorangan dan Upaya Kesehatan Masyarakat |
| KT.02.01.CFM.03 | Penyelenggaraan Sistem Informasi Kesehatan   | - Dinas Kesehatan         | RAB.04<br>Perlindungan Sosial dan Kesehatan | RAB.04.01<br>Kesehatan     | RAB.04.01.09<br>Peningkatan Derajat Kesehatan Masyarakat | RAB.04.01.09.01<br>Pemenuhan Upaya Kesehatan Perorangan dan Upaya Kesehatan Masyarakat |
| KT.02.01.CFM.04 | Pelayanan Perizinan Rumah Sakit  | - Dinas Kesehatan         | RAB.04<br>Perlindungan Sosial dan Kesehatan | RAB.04.01<br>Kesehatan     | RAB.04.01.09<br>Peningkatan Derajat Kesehatan Masyarakat | RAB.04.01.09.01<br>Pemenuhan Upaya Kesehatan Perorangan dan Upaya Kesehatan Masyarakat |
| KT.02.02        | Peningkatan Kapasitas Sumber Daya Manusia Kesehatan  |                           | RAB.04<br>Perlindungan Sosial dan Kesehatan | RAB.04.01<br>Kesehatan     | RAB.04.01.09<br>Peningkatan Derajat Kesehatan Masyarakat | RAB.04.01.09.02<br>Peningkatan Kapasitas Sumber Daya Manusia Kesehatan                 |
| KT.02.02.CFM.01 | Peningkatan Kapasitas Sumber Daya Manusia Kesehatan  | - Dinas Kesehatan         | RAB.04<br>Perlindungan Sosial dan Kesehatan | RAB.04.01<br>Kesehatan     | RAB.04.01.09<br>Peningkatan Derajat Kesehatan Masyarakat | RAB.04.01.09.02<br>Peningkatan Kapasitas Sumber Daya Manusia Kesehatan                 |
| KT.02.03        | Sediaan Farmasi, Alat Kesehatan dan Makanan Minuman  |                           | RAB.04<br>Perlindungan Sosial dan Kesehatan | RAB.04.01<br>Kesehatan     | RAB.04.01.09<br>Peningkatan Derajat Kesehatan Masyarakat | RAB.04.01.09.03 Sediaan Farmasi, Alat Kesehatan dan Makanan Minuman                    |
| KT.02.03.CFM.01 | Sediaan Farmasi, Alat Kesehatan dan Makanan Minuman  | - Dinas Kesehatan         | RAB.04<br>Perlindungan Sosial dan Kesehatan | RAB.04.01<br>Kesehatan     | RAB.04.01.09<br>Peningkatan Derajat Kesehatan Masyarakat | RAB.04.01.09.03 Sediaan Farmasi, Alat Kesehatan dan Makanan Minuman                    |
| KT.02.04        | Pemberdayaan Masyarakat Bidang Kesehatan   |                           | RAB.04<br>Perlindungan Sosial dan Kesehatan | RAB.04.01<br>Kesehatan     | RAB.04.01.09<br>Peningkatan Derajat Kesehatan Masyarakat | RAB.04.01.09.04<br>Pemberdayaan Masyarakat Bidang Kesehatan                            |
| KT.02.04.CFM.01 | Pemberdayaan Masyarakat Bidang Kesehatan   | - Dinas Kesehatan         | RAB.04<br>Perlindungan Sosial dan Kesehatan | RAB.04.01<br>Kesehatan     | RAB.04.01.09<br>Peningkatan Derajat Kesehatan Masyarakat | RAB.04.01.09.04<br>Pemberdayaan Masyarakat Bidang Kesehatan                            |

| ID              | Nama Bisnis/Urusan (Daftarkan semua proses bisnis/urusan pemerintahan yang diselenggarakan hingga proses bisnis level-n) | → Unit Kerja (Dependency)                     | → RAB Level 1 Nasional (Dependency)         | → RAB Level 2 (Dependency) | → RAB Level 3 (Dependency)   | → RAB Level 4 (Dependency)   |
|-----------------|--|---|---|----------------------------|--|--|
| KT.02.05        | Penataan Bangunan Gedung Layanan Kesehatan   |   | RAB.04<br>Perlindungan Sosial dan Kesehatan | RAB.04.01<br>Kesehatan     | RAB.04.01.09<br>Peningkatan Derajat Kesehatan Masyarakat                                     | RAB.04.01.09.05<br>Penataan Bangunan Gedung Layanan Kesehatan  |
| KT.02.05.CFM.01 | Penataan Bangunan Gedung Layanan Kesehatan   | - Dinas Perumahan, Permukiman dan Pertanahan  | RAB.04<br>Perlindungan Sosial dan Kesehatan | RAB.04.01<br>Kesehatan     | RAB.04.01.09<br>Peningkatan Derajat Kesehatan Masyarakat                                     | RAB.04.01.09.05<br>Penataan Bangunan Gedung Layanan Kesehatan  |
| KT.02.06        | Penyelesaian Ganti Kerugian dan Santunan Tanah Untuk Pembangunan Sarana Layanan Kesehatan                                |   | RAB.04<br>Perlindungan Sosial dan Kesehatan | RAB.04.01<br>Kesehatan     | RAB.04.01.09<br>Peningkatan Derajat Kesehatan Masyarakat                                     | RAB.04.01.09.06<br>Penyelesaian Ganti Kerugian dan Santunan Tanah Untuk Pembangunan Sarana Layanan Kesehatan |
| KT.02.06.CFM.01 | Penyelesaian Ganti Kerugian dan Santunan Tanah Untuk Pembangunan Sarana Layanan Kesehatan                                | - Dinas Perumahan, Permukiman, dan Pertanahan | RAB.04<br>Perlindungan Sosial dan Kesehatan | RAB.04.01<br>Kesehatan     | RAB.04.01.09<br>Peningkatan Derajat Kesehatan Masyarakat                                     | RAB.04.01.09.06<br>Penyelesaian Ganti Kerugian dan Santunan Tanah Untuk Pembangunan Sarana Layanan Kesehatan |
| KT.02.07        | Pengembangan Kapasitas Daya Saing Keolahragaan   |   | RAB.04<br>Perlindungan Sosial dan Kesehatan | RAB.04.01<br>Kesehatan     | RAB.04.01.09<br>Peningkatan Derajat Kesehatan Masyarakat                                     | RAB.04.01.09.07<br>Pengembangan Kapasitas Daya Saing Keolahragaan  |
| KT.02.07.CFM.01 | Penyelenggaraan Kejuaraan Olahraga   | - Dinas Kepemudaan dan Olahraga               | RAB.04<br>Perlindungan Sosial dan Kesehatan | RAB.04.01<br>Kesehatan     | RAB.04.01.09<br>Peningkatan Derajat Kesehatan Masyarakat                                     | RAB.04.01.09.07<br>Pengembangan Kapasitas Daya Saing Keolahragaan  |
| KT.02.07.CFM.02 | Pembinaan dan Pengembangan Olahraga Rekreasi   | - Dinas Kepemudaan dan Olahraga               | RAB.04<br>Perlindungan Sosial dan Kesehatan | RAB.04.01<br>Kesehatan     | RAB.04.01.09<br>Peningkatan Derajat Kesehatan Masyarakat                                     | RAB.04.01.09.07<br>Pengembangan Kapasitas Daya Saing Keolahragaan  |
| KT.03           | Menurunnya Kemiskinan dan Penyandang Masalah Kesejahteraan Sosial (PMKS)   |   | RAB.04<br>Perlindungan Sosial dan Kesehatan | RAB.04.02 Sosial           | RAB.04.02.07<br>Penanggulangan Kemiskinan dan Penyandang Masalah Kesejahteraan Sosial (PMKS) |  |
| KT.03.01        | Pemberdayaan Sosial  |   | RAB.04<br>Perlindungan Sosial dan Kesehatan | RAB.04.02 Sosial           | RAB.04.02.07<br>Penanggulangan Kemiskinan dan Penyandang Masalah Kesejahteraan               | RAB.04.02.07.01<br>Pemberdayaan Sosial   |



| ID              | Nama Bisnis/Urusan (Daftarkan semua proses bisnis/urusan pemerintahan yang diselenggarakan hingga proses bisnis level-n)                           | → Unit Kerja (Dependency) | → RAB Level 1 Nasional (Dependency)      | → RAB Level 2 (Dependency) | → RAB Level 3 (Dependency)  | → RAB Level 4 (Dependency)                      |
|-----------------|--|---------------------------|--|----------------------------|---|---|
|                 |  |                           |  |                            | Sosial (PMKS)   |   |
| KT.03.01.CFM.01 | Pengembangan Potensi Sumber Kesejahteraan Sosial Daerah  | - Dinas Sosial            | RAB.04 Perlindungan Sosial dan Kesehatan | RAB.04.02 Sosial           | RAB.04.02.07 Penanggulangan Kemiskinan dan Penyandang Masalah Kesejahteraan Sosial (PMKS) | RAB.04.02.07.01 Pemberdayaan Sosial             |
| KT.03.01.CFM.02 | Pengumpulan Sumbangan dalam Daerah   | - Dinas Sosial            | RAB.04 Perlindungan Sosial dan Kesehatan | RAB.04.02 Sosial           | RAB.04.02.07 Penanggulangan Kemiskinan dan Penyandang Masalah Kesejahteraan Sosial (PMKS) | RAB.04.02.07.01 Pemberdayaan Sosial             |
| KT.03.02        | Rehabilitasi Sosial  |                           | RAB.04 Perlindungan Sosial dan Kesehatan | RAB.04.02 Sosial           | RAB.04.02.07 Penanggulangan Kemiskinan dan Penyandang Masalah Kesejahteraan Sosial (PMKS) | RAB.04.02.07.02 Rehabilitasi Sosial             |
| KT.03.02.CFM.01 | Rehabilitasi Sosial Dasar Penyandang Disabilitas Terlantar, Anak Terlantar, Lanjut Usia Terlantar, serta Gelandangan Pengemis di Luar Panti Sosial | - Dinas Sosial            | RAB.04 Perlindungan Sosial dan Kesehatan | RAB.04.02 Sosial           | RAB.04.02.07 Penanggulangan Kemiskinan dan Penyandang Masalah Kesejahteraan Sosial (PMKS) | RAB.04.02.07.02 Rehabilitasi Sosial             |
| KT.03.02.CFM.02 | Rehabilitasi Sosial Penyandang Masalah Kesejahteraan Sosial (PMKS) Lainnya Bukan Korban HIV/AIDS dan NAPZA di Luar Panti Sosial                    | - Dinas Sosial            | RAB.04 Perlindungan Sosial dan Kesehatan | RAB.04.02 Sosial           | RAB.04.02.07 Penanggulangan Kemiskinan dan Penyandang Masalah Kesejahteraan Sosial (PMKS) | RAB.04.02.07.02 Rehabilitasi Sosial             |
| KT.03.03        | Perlindungan dan Jaminan Sosial  |                           | RAB.04 Perlindungan Sosial dan Kesehatan | RAB.04.02 Sosial           | RAB.04.02.07 Penanggulangan Kemiskinan dan Penyandang Masalah                             | RAB.04.02.07.03 Perlindungan dan Jaminan Sosial |

| ID              | Nama Bisnis/Urusan (Daftarkan semua proses bisnis/urusan pemerintahan yang diselenggarakan hingga proses bisnis level-n) | → Unit Kerja (Dependency)             | → RAB Level 1 Nasional (Dependency)      | → RAB Level 2 (Dependency) | → RAB Level 3 (Dependency)  | → RAB Level 4 (Dependency)  |
|-----------------|--|---------------------------------------|--|----------------------------|---|---|
|                 |  |                                       |  |                            | Kesejahteraan Sosial (PMKS)   |   |
| KT.03.03.CFM.01 | Pemeliharaan Anak-Anak Terlantar   | - Dinas Sosial                        | RAB.04 Perlindungan Sosial dan Kesehatan | RAB.04.02 Sosial           | RAB.04.02.07 Penanggulangan Kemiskinan dan Penyandang Masalah Kesejahteraan Sosial (PMKS) | RAB.04.02.07.03 Perlindungan dan Jaminan Sosial   |
| KT.03.03.CFM.02 | Pengelolaan Data Fakir Miskin Cakupan Daerah   | - Dinas Sosial                        | RAB.04 Perlindungan Sosial dan Kesehatan | RAB.04.02 Sosial           | RAB.04.02.07 Penanggulangan Kemiskinan dan Penyandang Masalah Kesejahteraan Sosial (PMKS) | RAB.04.02.07.03 Perlindungan dan Jaminan Sosial   |
| KT.03.04        | Penanganan Bencana   |                                       | RAB.04 Perlindungan Sosial dan Kesehatan | RAB.04.02 Sosial           | RAB.04.02.07 Penanggulangan Kemiskinan dan Penyandang Masalah Kesejahteraan Sosial (PMKS) | RAB.04.02.07.04 Penanganan Bencana  |
| KT.03.04.CFM.01 | Perlindungan Sosial Korban Bencana Alam dan Sosial   | - Dinas Sosial                        | RAB.04 Perlindungan Sosial dan Kesehatan | RAB.04.02 Sosial           | RAB.04.02.07 Penanggulangan Kemiskinan dan Penyandang Masalah Kesejahteraan Sosial (PMKS) | RAB.04.02.07.04 Penanganan Bencana  |
| KT.03.04.CFM.02 | Penyelenggaraan Pemberdayaan Masyarakat Terhadap Kesiapsiagaan Bencana   | - Badan Penanggulangan Bencana Daerah | RAB.04 Perlindungan Sosial dan Kesehatan | RAB.04.02 Sosial           | RAB.04.02.07 Penanggulangan Kemiskinan dan Penyandang Masalah Kesejahteraan Sosial (PMKS) | RAB.04.02.07.04 Penanganan Bencana  |
| KT.03.05        | Pengelolaan Sumber Daya Ekonomi Untuk Kedaulatan dan Kemandirian Pangan  |                                       | RAB.04 Perlindungan Sosial dan Kesehatan | RAB.04.02 Sosial           | RAB.04.02.07 Penanggulangan Kemiskinan dan Penyandang Masalah                             | RAB.04.02.07.05 Pengelolaan Sumber Daya Ekonomi Untuk Kedaulatan dan Kemandirian Pangan |

| ID              | Nama Bisnis/Urusan (Daftarkan semua proses bisnis/urusan pemerintahan yang diselenggarakan hingga proses bisnis level-n) | → Unit Kerja (Dependency) | → RAB Level 1 Nasional (Dependency)      | → RAB Level 2 (Dependency) | → RAB Level 3 (Dependency)  | → RAB Level 4 (Dependency)  |
|-----------------|--|---------------------------|--|----------------------------|---|---|
|                 |  |                           |  |                            | Kesejahteraan Sosial (PMKS)   |   |
| KT.03.05.CFM.01 | Pengelolaan Sumber Daya Ekonomi Untuk Kedaulatan dan Kemandirian Pangan  | - Dinas Ketahanan Pangan  | RAB.04 Perlindungan Sosial dan Kesehatan | RAB.04.02 Sosial           | RAB.04.02.07 Penanggulangan Kemiskinan dan Penyandang Masalah Kesejahteraan Sosial (PMKS) | RAB.04.02.07.05 Pengelolaan Sumber Daya Ekonomi Untuk Kedaulatan dan Kemandirian Pangan |
| KT.03.06        | Peningkatan Diversifikasi dan Ketahanan Pangan Masyarakat  |                           | RAB.04 Perlindungan Sosial dan Kesehatan | RAB.04.02 Sosial           | RAB.04.02.07 Penanggulangan Kemiskinan dan Penyandang Masalah Kesejahteraan Sosial (PMKS) | RAB.04.02.07.06 Peningkatan Diversifikasi dan Ketahanan Pangan Masyarakat               |
| KT.03.06.CFM.01 | Pengelolaan dan Keseimbangan Cadangan  | - Dinas Ketahanan Pangan  | RAB.04 Perlindungan Sosial dan Kesehatan | RAB.04.02 Sosial           | RAB.04.02.07 Penanggulangan Kemiskinan dan Penyandang Masalah Kesejahteraan Sosial (PMKS) | RAB.04.02.07.06 Peningkatan Diversifikasi dan Ketahanan Pangan Masyarakat               |
| KT.03.06.CFM.02 | Penyediaan dan Penyaluran Pangan Pokok   | - Dinas Ketahanan Pangan  | RAB.04 Perlindungan Sosial dan Kesehatan | RAB.04.02 Sosial           | RAB.04.02.07 Penanggulangan Kemiskinan dan Penyandang Masalah Kesejahteraan Sosial (PMKS) | RAB.04.02.07.06 Peningkatan Diversifikasi dan Ketahanan Pangan Masyarakat               |
| KT.03.07        | Penanganan Kerawanan Pangan  |                           | RAB.04 Perlindungan Sosial dan Kesehatan | RAB.04.02 Sosial           | RAB.04.02.07 Penanggulangan Kemiskinan dan Penyandang Masalah Kesejahteraan Sosial (PMKS) | RAB.04.02.07.07 Penanganan Kerawanan Pangan   |
| KT.03.07.CFM.01 | Penanganan Kerawanan Pangan  | - Dinas Ketahanan Pangan  | RAB.04 Perlindungan Sosial dan Kesehatan | RAB.04.02 Sosial           | RAB.04.02.07 Penanggulangan Kemiskinan dan Penyandang Masalah                             | RAB.04.02.07.07 Penanganan Kerawanan Pangan   |

| ID              | Nama Bisnis/Urusan (Daftarkan semua proses bisnis/urusan pemerintahan yang diselenggarakan hingga proses bisnis level-n) | → Unit Kerja (Dependency) | → RAB Level 1 Nasional (Dependency)      | → RAB Level 2 (Dependency) | → RAB Level 3 (Dependency)  | → RAB Level 4 (Dependency)  |
|-----------------|--|---------------------------|--|----------------------------|---|---|
|                 |  |                           |  |                            | Kesejahteraan Sosial (PMKS)   |   |
| KT.03.08        | Pengawasan Keamanan Pangan   |                           | RAB.04 Perlindungan Sosial dan Kesehatan | RAB.04.02 Sosial           | RAB.04.02.07 Penanggulangan Kemiskinan dan Penyandang Masalah Kesejahteraan Sosial (PMKS) | RAB.04.02.07.08 Pengawasan Keamanan Pangan                        |
| KT.03.08.CFM.01 | Pengawasan Keamanan Pangan   | - Dinas Ketahanan Pangan  | RAB.04 Perlindungan Sosial dan Kesehatan | RAB.04.02 Sosial           | RAB.04.02.07 Penanggulangan Kemiskinan dan Penyandang Masalah Kesejahteraan Sosial (PMKS) | RAB.04.02.07.08 Pengawasan Keamanan Pangan                        |
| KT.03.09        | Pengarusutamaan Gender dan Pemberdayaan Perempuan  |                           | RAB.04 Perlindungan Sosial dan Kesehatan | RAB.04.02 Sosial           | RAB.04.02.07 Penanggulangan Kemiskinan dan Penyandang Masalah Kesejahteraan Sosial (PMKS) | RAB.04.02.07.09 Pengarusutamaan Gender dan Pemberdayaan Perempuan |
| KT.03.09.CFM.01 | Pelembagaan Pengarusutamaan Gender   | - DP3AP2KB                | RAB.04 Perlindungan Sosial dan Kesehatan | RAB.04.02 Sosial           | RAB.04.02.07 Penanggulangan Kemiskinan dan Penyandang Masalah Kesejahteraan Sosial (PMKS) | RAB.04.02.07.09 Pengarusutamaan Gender dan Pemberdayaan Perempuan |
| KT.03.09.CFM.02 | Pemberdayaan Perempuan   | - DP3AP2KB                | RAB.04 Perlindungan Sosial dan Kesehatan | RAB.04.02 Sosial           | RAB.04.02.07 Penanggulangan Kemiskinan dan Penyandang Masalah Kesejahteraan Sosial (PMKS) | RAB.04.02.07.09 Pengarusutamaan Gender dan Pemberdayaan Perempuan |
| KT.03.10        | Perlindungan Perempuan   |                           | RAB.04 Perlindungan Sosial dan Kesehatan | RAB.04.02 Sosial           | RAB.04.02.07 Penanggulangan Kemiskinan dan Penyandang Masalah                             | RAB.04.02.07.10 Perlindungan Perempuan                            |

| ID              | Nama Bisnis/Urusan (Daftarkan semua proses bisnis/urusan pemerintahan yang diselenggarakan hingga proses bisnis level-n) | → Unit Kerja (Dependency) | → RAB Level 1 Nasional (Dependency)      | → RAB Level 2 (Dependency) | → RAB Level 3 (Dependency)  | → RAB Level 4 (Dependency)               |
|-----------------|--|---------------------------|--|----------------------------|---|--|
|                 |  |                           |  |                            | Kesejahteraan Sosial (PMKS)   |  |
| KT.03.10.CFM.01 | Pencegahan Kekerasan terhadap Perempuan  | - DP3AP2KB                | RAB.04 Perlindungan Sosial dan Kesehatan | RAB.04.02 Sosial           | RAB.04.02.07 Penanggulangan Kemiskinan dan Penyandang Masalah Kesejahteraan Sosial (PMKS) | RAB.04.02.07.10 Perlindungan Perempuan   |
| KT.03.10.CFM.02 | Penyediaan Layanan Rujukan Lanjutan bagi Perempuan Korban Kekerasan  | - DP3AP2KB                | RAB.04 Perlindungan Sosial dan Kesehatan | RAB.04.02 Sosial           | RAB.04.02.07 Penanggulangan Kemiskinan dan Penyandang Masalah Kesejahteraan Sosial (PMKS) | RAB.04.02.07.10 Perlindungan Perempuan   |
| KT.03.10.CFM.03 | Penguatan dan Pengembangan Lembaga Penyedia Layanan Perlindungan Perempuan   | - DP3AP2KB                | RAB.04 Perlindungan Sosial dan Kesehatan | RAB.04.02 Sosial           | RAB.04.02.07 Penanggulangan Kemiskinan dan Penyandang Masalah Kesejahteraan Sosial (PMKS) | RAB.04.02.07.10 Perlindungan Perempuan   |
| KT.03.11        | Pemenuhan Hak Anak   |                           | RAB.04 Perlindungan Sosial dan Kesehatan | RAB.04.02 Sosial           | RAB.04.02.07 Penanggulangan Kemiskinan dan Penyandang Masalah Kesejahteraan Sosial (PMKS) | RAB.04.02.07.11 Pemenuhan Hak Anak       |
| KT.03.11.CFM.01 | Pemenuhan Hak Anak   | - DP3AP2KB                | RAB.04 Perlindungan Sosial dan Kesehatan | RAB.04.02 Sosial           | RAB.04.02.07 Penanggulangan Kemiskinan dan Penyandang Masalah Kesejahteraan Sosial (PMKS) | RAB.04.02.07.11 Pemenuhan Hak Anak       |
| KT.03.12        | Perlindungan Khusus Anak   |                           | RAB.04 Perlindungan Sosial dan Kesehatan | RAB.04.02 Sosial           | RAB.04.02.07 Penanggulangan Kemiskinan dan Penyandang Masalah                             | RAB.04.02.07.12 Perlindungan Khusus Anak |

| ID              | Nama Bisnis/Urusan (Daftarkan semua proses bisnis/urusan pemerintahan yang diselenggarakan hingga proses bisnis level-n) | → Unit Kerja (Dependency) | → RAB Level 1 Nasional (Dependency)      | → RAB Level 2 (Dependency) | → RAB Level 3 (Dependency)  | → RAB Level 4 (Dependency)               |
|-----------------|--|---------------------------|--|----------------------------|---|--|
|                 |  |                           |  |                            | Kesejahteraan Sosial (PMKS)   |  |
| KT.03.12.CFM.01 | Pencegahan Kekerasan Terhadap Anak   | - DP3AP2KB                | RAB.04 Perlindungan Sosial dan Kesehatan | RAB.04.02 Sosial           | RAB.04.02.07 Penanggulangan Kemiskinan dan Penyandang Masalah Kesejahteraan Sosial (PMKS) | RAB.04.02.07.12 Perlindungan Khusus Anak |
| KT.03.12.CFM.02 | Penyediaan Layanan bagi Anak yang Memerlukan Perlindungan  | - DP3AP2KB                | RAB.04 Perlindungan Sosial dan Kesehatan | RAB.04.02 Sosial           | RAB.04.02.07 Penanggulangan Kemiskinan dan Penyandang Masalah Kesejahteraan Sosial (PMKS) | RAB.04.02.07.12 Perlindungan Khusus Anak |
| KT.03.12.CFM.03 | Penguatan dan Pengembangan Lembaga Penyedia Layanan bagi Anak  | - DP3AP2KB                | RAB.04 Perlindungan Sosial dan Kesehatan | RAB.04.02 Sosial           | RAB.04.02.07 Penanggulangan Kemiskinan dan Penyandang Masalah Kesejahteraan Sosial (PMKS) | RAB.04.02.07.12 Perlindungan Khusus Anak |
| KT.03.13        | Pengendalian Penduduk  |                           | RAB.04 Perlindungan Sosial dan Kesehatan | RAB.04.02 Sosial           | RAB.04.02.07 Penanggulangan Kemiskinan dan Penyandang Masalah Kesejahteraan Sosial (PMKS) | RAB.04.02.07.13 Pengendalian Penduduk    |
| KT.03.13.CFM.01 | Pemaduan dan Sinkronisasi Kebijakan Pengendalian Penduduk  | - DP3AP2KB                | RAB.04 Perlindungan Sosial dan Kesehatan | RAB.04.02 Sosial           | RAB.04.02.07 Penanggulangan Kemiskinan dan Penyandang Masalah Kesejahteraan Sosial (PMKS) | RAB.04.02.07.13 Pengendalian Penduduk    |
| KT.03.13.CFM.02 | Pemetaan Perkiraan Pengendalian Penduduk   | - DP3AP2KB                | RAB.04 Perlindungan Sosial dan Kesehatan | RAB.04.02 Sosial           | RAB.04.02.07 Penanggulangan Kemiskinan dan Penyandang Masalah                             | RAB.04.02.07.13 Pengendalian Penduduk    |

| ID              | Nama Bisnis/Urusan (Daftarkan semua proses bisnis/urusan pemerintahan yang diselenggarakan hingga proses bisnis level-n) | → Unit Kerja (Dependency) | → RAB Level 1 Nasional (Dependency)      | → RAB Level 2 (Dependency) | → RAB Level 3 (Dependency)  | → RAB Level 4 (Dependency)                                      |
|-----------------|--|---------------------------|--|----------------------------|---|---|
|                 |  |                           |  |                            | Kesejahteraan Sosial (PMKS)   |   |
| KT.03.14        | Pembinaan Keluarga Berencana   |                           | RAB.04 Perlindungan Sosial dan Kesehatan | RAB.04.02 Sosial           | RAB.04.02.07 Penanggulangan Kemiskinan dan Penyandang Masalah Kesejahteraan Sosial (PMKS) | RAB.04.02.07.14 Pembinaan Keluarga Berencana                    |
| KT.03.14.CFM.01 | Pelaksanaan Advokasi, Komunikasi, Informasi dan Edukasi (KIE) KB   | - DP3AP2KB                | RAB.04 Perlindungan Sosial dan Kesehatan | RAB.04.02 Sosial           | RAB.04.02.07 Penanggulangan Kemiskinan dan Penyandang Masalah Kesejahteraan Sosial (PMKS) | RAB.04.02.07.14 Pembinaan Keluarga Berencana                    |
| KT.03.14.CFM.02 | Pendayagunaan Tenaga Penyuluh KB dan PLKB  | - DP3AP2KB                | RAB.04 Perlindungan Sosial dan Kesehatan | RAB.04.02 Sosial           | RAB.04.02.07 Penanggulangan Kemiskinan dan Penyandang Masalah Kesejahteraan Sosial (PMKS) | RAB.04.02.07.14 Pembinaan Keluarga Berencana                    |
| KT.03.14.CFM.03 | Pendistribusian Kebutuhan Alat dan Obat Kontrasepsi  | - DP3AP2KB                | RAB.04 Perlindungan Sosial dan Kesehatan | RAB.04.02 Sosial           | RAB.04.02.07 Penanggulangan Kemiskinan dan Penyandang Masalah Kesejahteraan Sosial (PMKS) | RAB.04.02.07.14 Pembinaan Keluarga Berencana                    |
| KT.03.15        | Pemberdayaan dan Peningkatan Keluarga Sejahtera  |                           | RAB.04 Perlindungan Sosial dan Kesehatan | RAB.04.02 Sosial           | RAB.04.02.07 Penanggulangan Kemiskinan dan Penyandang Masalah Kesejahteraan Sosial (PMKS) | RAB.04.02.07.15 Pemberdayaan dan Peningkatan Keluarga Sejahtera |
| KT.03.15.CFM.01 | Pemberdayaan dan Peningkatan Keluarga Sejahtera  | - DP3AP2KB                | RAB.04 Perlindungan Sosial dan Kesehatan | RAB.04.02 Sosial           | RAB.04.02.07 Penanggulangan Kemiskinan dan Penyandang Masalah Kesejahteraan Sosial (PMKS) | RAB.04.02.07.15 Pemberdayaan dan Peningkatan Keluarga Sejahtera |

| ID              | Nama Bisnis/Urusan (Daftarkan semua proses bisnis/urusan pemerintahan yang diselenggarakan hingga proses bisnis level-n) | → Unit Kerja (Dependency)       | → RAB Level 1 Nasional (Dependency) | → RAB Level 2 (Dependency) | → RAB Level 3 (Dependency)    | → RAB Level 4 (Dependency)                                     |
|-----------------|--|---------------------------------|-------------------------------------|----------------------------|-------------------------------|--|
|                 |  |                                 |                                     |                            | Kesejahteraan Sosial (PMKS)   |  |
| KT.04           | Meningkatnya Kesempatan Kerja  |                                 | RAB.06 Pendidikan dan Tenaga Kerja  | RAB.06.02 Ketenagakerjaan  | RAB.06.02.05 Kesempatan Kerja |  |
| KT.04.01        | Perencanaan Tenaga Kerja   |                                 | RAB.06 Pendidikan dan Tenaga Kerja  | RAB.06.02 Ketenagakerjaan  | RAB.06.02.05 Kesempatan Kerja | RAB.06.02.05.01 Perencanaan Tenaga Kerja                       |
| KT.04.01.CFM.01 | Perencanaan Tenaga Kerja Makro   | -Dinas Ketenagakerjaan          | RAB.06 Pendidikan dan Tenaga Kerja  | RAB.06.02 Ketenagakerjaan  | RAB.06.02.05 Kesempatan Kerja | RAB.06.02.05.01 Perencanaan Tenaga Kerja                       |
| KT.04.02        | Pelatihan Kerja dan Produktivitas enaga Kerja  |                                 | RAB.06 Pendidikan dan Tenaga Kerja  | RAB.06.02 Ketenagakerjaan  | RAB.06.02.05 Kesempatan Kerja | RAB.06.02.05.02 Pelatihan Kerja dan Produktivitas Tenaga Kerja |
| KT.04.02.CFM.01 | Pelatihan Kerja dan Produktivitas Tenaga Kerja   | -Dinas Ketenagakerjaan          | RAB.06 Pendidikan dan Tenaga Kerja  | RAB.06.02 Ketenagakerjaan  | RAB.06.02.05 Kesempatan Kerja | RAB.06.02.05.02 Pelatihan Kerja dan Produktivitas Tenaga Kerja |
| KT.04.02.CFM.02 | Pembinaan Lembaga Pelatihan Kerja Swasta   | -Dinas Ketenagakerjaan          | RAB.06 Pendidikan dan Tenaga Kerja  | RAB.06.02 Ketenagakerjaan  | RAB.06.02.05 Kesempatan Kerja | RAB.06.02.05.02 Pelatihan Kerja dan Produktivitas Tenaga Kerja |
| KT.04.03        | Kesempatan Tenaga Kerja  |                                 | RAB.06 Pendidikan dan Tenaga Kerja  | RAB.06.02 Ketenagakerjaan  | RAB.06.02.05 Kesempatan Kerja | RAB.06.02.05.03 Kesempatan Tenaga Kerja                        |
| KT.04.03.CFM.01 | Kesempatan Tenaga Kerja  | -Dinas Ketenagakerjaan          | RAB.06 Pendidikan dan Tenaga Kerja  | RAB.06.02 Ketenagakerjaan  | RAB.06.02.05 Kesempatan Kerja | RAB.06.02.05.03 Kesempatan Tenaga Kerja                        |
| KT.04.04        | Hubungan Industrial  |                                 | RAB.06 Pendidikan dan Tenaga Kerja  | RAB.06.02 Ketenagakerjaan  | RAB.06.02.05 Kesempatan Kerja | RAB.06.02.05.04 Hubungan Industrial                            |
| KT.04.04.CFM.01 | Hubungan Industrial  | -Dinas Ketenagakerjaan          | RAB.06 Pendidikan dan Tenaga Kerja  | RAB.06.02 Ketenagakerjaan  | RAB.06.02.05 Kesempatan Kerja | RAB.06.02.05.04 Hubungan Industrial                            |
| KT.04.05        | Pengembangan Kapasitas Daya Saing Kepemudaan   |                                 | RAB.06 Pendidikan dan Tenaga Kerja  | RAB.06.02 Ketenagakerjaan  | RAB.06.02.05 Kesempatan Kerja | RAB.06.02.05.05 Pengembangan Kapasitas Daya Saing Kepemudaan   |
| KT.04.05.CFM.01 | Pengembangan Kapasitas Daya Saing Kepemudaan   | - Dinas Kepemudaan dan Olahraga | RAB.06 Pendidikan dan Tenaga Kerja  | RAB.06.02 Ketenagakerjaan  | RAB.06.02.05 Kesempatan Kerja | RAB.06.02.05.05 Pengembangan Kapasitas Daya Saing Kepemudaan   |



| ID              | Nama Bisnis/Urusan (Daftarkan semua proses bisnis/urusan pemerintahan yang diselenggarakan hingga proses bisnis level-n) | → Unit Kerja (Dependency)              | → RAB Level 1 Nasional (Dependency) | → RAB Level 2 (Dependency)                 | → RAB Level 3 (Dependency)  | → RAB Level 4 (Dependency)                                    |
|-----------------|--|--|-------------------------------------|--|---|---|
| KT.04.06        | Pengembangan Kapasitas Kepramukaan   |  | RAB.06 Pendidikan dan Tenaga Kerja  | RAB.06.02 Ketenagakerjaan                  | RAB.06.02.05 Kesempatan Kerja   | RAB.06.02.05.06 Pengembangan Kapasitas Kepramukaan            |
| KT.04.06.CFM.01 | Pengembangan Kapasitas Kepramukaan   | - Dinas Kepemudaan dan Olahraga        | RAB.06 Pendidikan dan Tenaga Kerja  | RAB.06.02 Ketenagakerjaan                  | RAB.06.02.05 Kesempatan Kerja   | RAB.06.02.05.06 Pengembangan Kapasitas Kepramukaan            |
| KT.05           | Meningkatnya Kualitas Penyelenggaraan Pemerintahan Daerah dan Pelayanan Publik   |  | RAB.09 Pemerintahan Umum            | RAB.09.05 Perencanaan Pembangunan Nasional | RAB.09.05.09 Penyelenggaraan Pemerintahan Daerah dan Pelayanan Publik |   |
| KT.05.01        | Program Pemerintahan dan Kesejahteraan Rakyat  |  | RAB.09 Pemerintahan Umum            | RAB.09.05 Perencanaan Pembangunan Nasional | RAB.09.05.09 Penyelenggaraan Pemerintahan Daerah dan Pelayanan Publik | RAB.09.05.09.01 Program Pemerintahan dan Kesejahteraan Rakyat |
| KT.05.01.CFM.01 | Pemerintahan dan Kesejahteraan Rakyat  | - Badan Perencanaan Pembangunan Daerah | RAB.09 Pemerintahan Umum            | RAB.09.05 Perencanaan Pembangunan Nasional | RAB.09.05.09 Penyelenggaraan Pemerintahan Daerah dan Pelayanan Publik | RAB.09.05.09.01 Program Pemerintahan dan Kesejahteraan Rakyat |
| KT.05.02        | Program Perekonomian dan Pembangunan   |  | RAB.09 Pemerintahan Umum            | RAB.09.05 Perencanaan Pembangunan Nasional | RAB.09.05.09 Penyelenggaraan Pemerintahan Daerah dan Pelayanan Publik | RAB.09.05.09.02 Program Perekonomian dan Pembangunan          |
| KT.05.02.CFM.01 | Perekonomian dan Pembangunan   | - Badan Perencanaan Pembangunan Daerah | RAB.09 Pemerintahan Umum            | RAB.09.05 Perencanaan Pembangunan Nasional | RAB.09.05.09 Penyelenggaraan Pemerintahan Daerah dan Pelayanan Publik | RAB.09.05.09.02 Program Perekonomian dan Pembangunan          |
| KT.05.03        | Penatagunaan Tanah   |  | RAB.09 Pemerintahan Umum            | RAB.09.05 Perencanaan Pembangunan Nasional | RAB.09.05.09 Penyelenggaraan Pemerintahan Daerah dan Pelayanan Publik | RAB.09.05.09.03 Penatagunaan Tanah                            |
| KT.05.03.CFM.01 | Penatagunaan Tanah   | - Badan Perencanaan Pembangunan Daerah | RAB.09 Pemerintahan Umum            | RAB.09.05 Perencanaan Pembangunan Nasional | RAB.09.05.09 Penyelenggaraan Pemerintahan Daerah dan Pelayanan Publik | RAB.09.05.09.03 Penatagunaan Tanah                            |
| KT.05.04        | Pembinaan Perpustakaan   |  | RAB.09 Pemerintahan Umum            | RAB.09.05 Perencanaan Pembangunan          | RAB.09.05.09 Penyelenggaraan Pemerintahan                             | RAB.09.05.09.04 Pembinaan Perpustakaan                        |

| ID              | Nama Bisnis/Urusan (Daftarkan semua proses bisnis/urusan pemerintahan yang diselenggarakan hingga proses bisnis level-n) | → Unit Kerja (Dependency)                | → RAB Level 1 Nasional (Dependency) | → RAB Level 2 (Dependency)                 | → RAB Level 3 (Dependency)  | → RAB Level 4 (Dependency)                          |
|-----------------|--|--|-------------------------------------|--|---|---|
|                 |  |  |                                     | Nasional                                   | Daerah dan Pelayanan Publik   |   |
| KT.05.04.CFM.01 | Pembinaan Perpustakaan   | - Dinas Perpustakaan dan Arsip Daerah    | RAB.09 Pemerintahan Umum            | RAB.09.05 Perencanaan Pembangunan Nasional | RAB.09.05.09 Penyelenggaraan Pemerintahan Daerah dan Pelayanan Publik | RAB.09.05.09.04 Pembinaan Perpustakaan              |
| KT.05.05        | Pengelolaan Arsip  |  | RAB.09 Pemerintahan Umum            | RAB.09.05 Perencanaan Pembangunan Nasional | RAB.09.05.09 Penyelenggaraan Pemerintahan Daerah dan Pelayanan Publik | RAB.09.05.09.05 Pengelolaan Arsip                   |
| KT.05.05.CFM.01 | Pengelolaan Arsip Dinamis Daerah   | - Dinas Perpustakaan dan Arsip Daerah    | RAB.09 Pemerintahan Umum            | RAB.09.05 Perencanaan Pembangunan Nasional | RAB.09.05.09 Penyelenggaraan Pemerintahan Daerah dan Pelayanan Publik | RAB.09.05.09.05 Pengelolaan Arsip                   |
| KT.05.05.CFM.02 | Pengelolaan Arsip Statis Daerah  | - Dinas Perpustakaan dan Arsip Daerah    | RAB.09 Pemerintahan Umum            | RAB.09.05 Perencanaan Pembangunan Nasional | RAB.09.05.09 Penyelenggaraan Pemerintahan Daerah dan Pelayanan Publik | RAB.09.05.09.05 Pengelolaan Arsip                   |
| KT.05.06        | Perlindungan dan Penyelamatan Arsip  |  | RAB.09 Pemerintahan Umum            | RAB.09.05 Perencanaan Pembangunan Nasional | RAB.09.05.09 Penyelenggaraan Pemerintahan Daerah dan Pelayanan Publik | RAB.09.05.09.06 Perlindungan dan Penyelamatan Arsip |
| KT.05.06.CFM.01 | Perlindungan dan Penyelamatan Arsip  | - Dinas Perpustakaan dan Arsip Daerah    | RAB.09 Pemerintahan Umum            | RAB.09.05 Perencanaan Pembangunan Nasional | RAB.09.05.09 Penyelenggaraan Pemerintahan Daerah dan Pelayanan Publik | RAB.09.05.09.06 Perlindungan dan Penyelamatan Arsip |
| KT.05.07        | Pendaftaran Penduduk   |  | RAB.09 Pemerintahan Umum            | RAB.09.05 Perencanaan Pembangunan Nasional | RAB.09.05.09 Penyelenggaraan Pemerintahan Daerah dan Pelayanan Publik | RAB.09.05.09.07 Pendaftaran Penduduk                |
| KT.05.07.CFM.01 | Pendaftaran Penduduk   | -Dinas Kependudukan Dan Pencatatan Sipil | RAB.09 Pemerintahan Umum            | RAB.09.05 Perencanaan Pembangunan Nasional | RAB.09.05.09 Penyelenggaraan Pemerintahan Daerah dan Pelayanan Publik | RAB.09.05.09.07 Pendaftaran Penduduk                |

| ID              | Nama Bisnis/Urusan (Daftarkan semua proses bisnis/urusan pemerintahan yang diselenggarakan hingga proses bisnis level-n) | → Unit Kerja (Dependency)                | → RAB Level 1 Nasional (Dependency) | → RAB Level 2 (Dependency)                 | → RAB Level 3 (Dependency)  | → RAB Level 4 (Dependency)  |
|-----------------|--|--|-------------------------------------|--|---|---|
| KT.05.08        | Pencatatan Sipil   |  | RAB.09 Pemerintahan Umum            | RAB.09.05 Perencanaan Pembangunan Nasional | RAB.09.05.09 Penyelenggaraan Pemerintahan Daerah dan Pelayanan Publik | RAB.09.05.09.08 Pencatatan Sipil                                  |
| KT.05.08.CFM.01 | Pencatatan Sipil   | -Dinas Kependudukan dan Pencatatan Sipil | RAB.09 Pemerintahan Umum            | RAB.09.05 Perencanaan Pembangunan Nasional | RAB.09.05.09 Penyelenggaraan Pemerintahan Daerah dan Pelayanan Publik | RAB.09.05.09.08 Pencatatan Sipil                                  |
| KT.05.09        | Pengelolaan Informasi Administrasi Kependudukan  |  | RAB.09 Pemerintahan Umum            | RAB.09.05 Perencanaan Pembangunan Nasional | RAB.09.05.09 Penyelenggaraan Pemerintahan Daerah dan Pelayanan Publik | RAB.09.05.09.09 Pengelolaan Informasi Administrasi Kependudukan   |
| KT.05.09.CFM.01 | Pengelolaan Informasi Administrasi Kependudukan  | -Dinas Kependudukan dan Pencatatan Sipil | RAB.09 Pemerintahan Umum            | RAB.09.05 Perencanaan Pembangunan Nasional | RAB.09.05.09 Penyelenggaraan Pemerintahan Daerah dan Pelayanan Publik | RAB.09.05.09.09 Pengelolaan Informasi Administrasi Kependudukan   |
| KT.05.10        | Penyelenggaraan Pemerintahan dan Pelayanan Publik  |  | RAB.09 Pemerintahan Umum            | RAB.09.05 Perencanaan Pembangunan Nasional | RAB.09.05.09 Penyelenggaraan Pemerintahan Daerah dan Pelayanan Publik | RAB.09.05.09.10 Penyelenggaraan Pemerintahan dan Pelayanan Publik |
| KT.05.10.CFM.01 | Penyelenggaraan Pemerintahan dan Pelayanan Publik  | - Kecamatan                              | RAB.09 Pemerintahan Umum            | RAB.09.05 Perencanaan Pembangunan Nasional | RAB.09.05.09 Penyelenggaraan Pemerintahan Daerah dan Pelayanan Publik | RAB.09.05.09.10 Penyelenggaraan Pemerintahan dan Pelayanan Publik |
| KT.05.11        | Pemberdayaan Masyarakat dan Kelurahan  |  | RAB.09 Pemerintahan Umum            | RAB.09.05 Perencanaan Pembangunan Nasional | RAB.09.05.09 Penyelenggaraan Pemerintahan Daerah dan Pelayanan Publik | RAB.09.05.09.11 Pemberdayaan Masyarakat dan Kelurahan             |
| KT.05.11.CFM.01 | Pemberdayaan Masyarakat dan Kelurahan  | - Kecamatan                              | RAB.09 Pemerintahan Umum            | RAB.09.05 Perencanaan Pembangunan Nasional | RAB.09.05.09 Penyelenggaraan Pemerintahan Daerah dan Pelayanan Publik | RAB.09.05.09.11 Pemberdayaan Masyarakat dan Kelurahan             |

| ID              | Nama Bisnis/Urusan (Daftarkan semua proses bisnis/urusan pemerintahan yang diselenggarakan hingga proses bisnis level-n) | → Unit Kerja (Dependency)                    | → RAB Level 1 Nasional (Dependency) | → RAB Level 2 (Dependency)                 | → RAB Level 3 (Dependency)  | → RAB Level 4 (Dependency)  |
|-----------------|--|--|-------------------------------------|--|---|---|
| KT.05.12        | Pemberdayaan Lembaga Kemasyarakatan, Lembaga Adat dan Masyarakat Hukum Adat  |  | RAB.09 Pemerintahan Umum            | RAB.09.05 Perencanaan Pembangunan Nasional | RAB.09.05.09 Penyelenggaraan Pemerintahan Daerah dan Pelayanan Publik | RAB.09.05.09.12 Pemberdayaan Lembaga Kemasyarakatan, Lembaga Adat dan Masyarakat Hukum Adat       |
| KT.05.12.CFM.01 | Pemberdayaan Lembaga Kemasyarakatan, Lembaga Adat dan Masyarakat Hukum Adat  | - Kecamatan                                  | RAB.09 Pemerintahan Umum            | RAB.09.05 Perencanaan Pembangunan Nasional | RAB.09.05.09 Penyelenggaraan Pemerintahan Daerah dan Pelayanan Publik | RAB.09.05.09.12 Pemberdayaan Lembaga Kemasyarakatan, Lembaga Adat dan Masyarakat Hukum Adat       |
| KT.05.13        | Penanggulangan Bencana   |  | RAB.09 Pemerintahan Umum            | RAB.09.05 Perencanaan Pembangunan Nasional | RAB.09.05.09 Penyelenggaraan Pemerintahan Daerah dan Pelayanan Publik | RAB.09.05.09.13 Penanggulangan Bencana  |
| KT.05.13.CFM.01 | Penanggulangan Bencana   | - Badan Perencanaan Pembangunan Daerah       | RAB.09 Pemerintahan Umum            | RAB.09.05 Perencanaan Pembangunan Nasional | RAB.09.05.09 Penyelenggaraan Pemerintahan Daerah dan Pelayanan Publik | RAB.09.05.09.13 Penanggulangan Bencana  |
| KT.05.14        | Pencegahan, Penanggulangan, Penyelamatan Kebakaran dan Penyelamatan Non Kebakaran  |  | RAB.09 Pemerintahan Umum            | RAB.09.05 Perencanaan Pembangunan Nasional | RAB.09.05.09 Penyelenggaraan Pemerintahan Daerah dan Pelayanan Publik | RAB.09.05.09.14 Pencegahan, Penanggulangan, Penyelamatan Kebakaran dan Penyelamatan Non Kebakaran |
| KT.05.14.CFM.01 | Pencegahan, Penanggulangan, Penyelamatan Kebakaran dan Penyelamatan Non Kebakaran  | - Badan Perencanaan Pembangunan Daerah       | RAB.09 Pemerintahan Umum            | RAB.09.05 Perencanaan Pembangunan Nasional | RAB.09.05.09 Penyelenggaraan Pemerintahan Daerah dan Pelayanan Publik | RAB.09.05.09.14 Pencegahan, Penanggulangan, Penyelamatan Kebakaran dan Penyelamatan Non Kebakaran |
| KT.05.15        | Penataan Bangunan Gedung   |  | RAB.09 Pemerintahan Umum            | RAB.09.05 Perencanaan Pembangunan Nasional | RAB.09.05.09 Penyelenggaraan Pemerintahan Daerah dan Pelayanan Publik | RAB.09.05.09.15 Penataan Bangunan Gedung  |
| KT.05.15.CFM.01 | Penataan Bangunan Gedung Pelayanan Publik  | - Dinas Perumahan, Permukiman dan Pertanahan | RAB.09 Pemerintahan Umum            | RAB.09.05 Perencanaan Pembangunan Nasional | RAB.09.05.09 Penyelenggaraan Pemerintahan Daerah dan Pelayanan Publik | RAB.09.05.09.15 Penataan Bangunan Gedung  |

| ID              | Nama Bisnis/Urusan (Daftarkan semua proses bisnis/urusan pemerintahan yang diselenggarakan hingga proses bisnis level-n) | → Unit Kerja (Dependency)                     | → RAB Level 1 Nasional (Dependency) | → RAB Level 2 (Dependency)                 | → RAB Level 3 (Dependency)  | → RAB Level 4 (Dependency)   |
|-----------------|--|---|-------------------------------------|--|---|--|
| KT.05.16        | Penyelesaian Ganti Kerugian dan Santunan Tanah Untuk Pembangunan Gedung Pelayanan Publik                                 |   | RAB.09 Pemerintahan Umum            | RAB.09.05 Perencanaan Pembangunan Nasional | RAB.09.05.09 Penyelenggaraan Pemerintahan Daerah dan Pelayanan Publik | RAB.09.05.09.16 Penyelesaian Ganti Kerugian dan Santunan Tanah Untuk Pembangunan Gedung Pelayanan Publik |
| KT.05.16.CFM.01 | Penyelesaian Ganti Kerugian dan Santunan Tanah Untuk Pembangunan Gedung Pelayanan Publik                                 | - Dinas Perumahan, Permukiman, dan Pertanahan | RAB.09 Pemerintahan Umum            | RAB.09.05 Perencanaan Pembangunan Nasional | RAB.09.05.09 Penyelenggaraan Pemerintahan Daerah dan Pelayanan Publik | RAB.09.05.09.16 Penyelesaian Ganti Kerugian dan Santunan Tanah Untuk Pembangunan Gedung Pelayanan Publik |
| KT.06           | Meningkatnya Industri Pariwisata Dan Ekonomi Kreatif   |   | RAB.02 Ekonomi dan Industri         | RAB.02.01 Industri                         | RAB.02.01.11 Industri Pariwisata Dan Ekonomi Kreatif                  |  |
| KT.06.01        | Peningkatan Daya Tarik Destinasi Pariwisata  |   | RAB.02 Ekonomi dan Industri         | RAB.02.01 Industri                         | RAB.02.01.11 Industri Pariwisata Dan Ekonomi Kreatif                  | RAB.02.01.11.01 Peningkatan Daya Tarik Destinasi Pariwisata  |
| KT.06.01.CFM.01 | Pengelolaan Daya Tarik Pariwisata  | - Dinas Kebudayaan dan Pariwisata             | RAB.02 Ekonomi dan Industri         | RAB.02.01 Industri                         | RAB.02.01.11 Industri Pariwisata Dan Ekonomi Kreatif                  | RAB.02.01.11.01 Peningkatan Daya Tarik Destinasi Pariwisata  |
| KT.06.01.CFM.02 | Pengelolaan Destinasi Pariwisata   | - Dinas Kebudayaan dan Pariwisata             | RAB.02 Ekonomi dan Industri         | RAB.02.01 Industri                         | RAB.02.01.11 Industri Pariwisata Dan Ekonomi Kreatif                  | RAB.02.01.11.01 Peningkatan Daya Tarik Destinasi Pariwisata  |
| KT.06.02        | Pemasaran Pariwisata   |   | RAB.02 Ekonomi dan Industri         | RAB.02.01 Industri                         | RAB.02.01.11 Industri Pariwisata Dan Ekonomi Kreatif                  | RAB.02.01.11.02 Pemasaran Pariwisata   |
| KT.06.02.CFM.01 | Pemasaran Pariwisata   | - Dinas Kebudayaan dan Pariwisata             | RAB.02 Ekonomi dan Industri         | RAB.02.01 Industri                         | RAB.02.01.11 Industri Pariwisata Dan Ekonomi Kreatif                  | RAB.02.01.11.02 Pemasaran Pariwisata   |
| KT.06.03        | Pengembangan Sumber Daya Pariwisata dan Ekonomi Kreatif  |   | RAB.02 Ekonomi dan Industri         | RAB.02.01 Industri                         | RAB.02.01.11 Industri Pariwisata Dan Ekonomi Kreatif                  | RAB.02.01.11.03 Pengembangan Sumber Daya Pariwisata dan Ekonomi Kreatif                                  |
| KT.06.03.CFM.01 | Pengembangan Sumber Daya Pariwisata dan Ekonomi Kreatif  | - Dinas Kebudayaan dan Pariwisata             | RAB.02 Ekonomi dan Industri         | RAB.02.01 Industri                         | RAB.02.01.11 Industri Pariwisata Dan Ekonomi Kreatif                  | RAB.02.01.11.03 Pengembangan Sumber Daya Pariwisata dan Ekonomi Kreatif                                  |

| ID              | Nama Bisnis/Urusan (Daftarkan semua proses bisnis/urusan pemerintahan yang diselenggarakan hingga proses bisnis level-n) | → Unit Kerja (Dependency)         | → RAB Level 1 Nasional (Dependency) | → RAB Level 2 (Dependency) | → RAB Level 3 (Dependency)                                 | → RAB Level 4 (Dependency)                               |
|-----------------|--|-----------------------------------|-------------------------------------|----------------------------|--|--|
| KT.06.04        | Pengembangan Kebudayaan  |                                   | RAB.02 Ekonomi dan Industri         | RAB.02.01 Industri         | RAB.02.01.11 Industri Pariwisata Dan Ekonomi Kreatif       | RAB.02.01.11.04 Pengembangan Kebudayaan                  |
| KT.06.04.CFM.01 | Pengembangan Kebudayaan  | - Dinas Kebudayaan dan Pariwisata | RAB.02 Ekonomi dan Industri         | RAB.02.01 Industri         | RAB.02.01.11 Industri Pariwisata Dan Ekonomi Kreatif       | RAB.02.01.11.04 Pengembangan Kebudayaan                  |
| KT.06.05        | Pengembangan Kesenian Tradisional  |                                   | RAB.02 Ekonomi dan Industri         | RAB.02.01 Industri         | RAB.02.01.11 Industri Pariwisata Dan Ekonomi Kreatif       | RAB.02.01.11.05 Pengembangan Kesenian Tradisional        |
| KT.06.05.CFM.01 | Pengembangan Kesenian Tradisional  | - Dinas Kebudayaan dan Pariwisata | RAB.02 Ekonomi dan Industri         | RAB.02.01 Industri         | RAB.02.01.11 Industri Pariwisata Dan Ekonomi Kreatif       | RAB.02.01.11.05 Pengembangan Kesenian Tradisional        |
| KT.06.06        | Pembinaan Sejarah  |                                   | RAB.02 Ekonomi dan Industri         | RAB.02.01 Industri         | RAB.02.01.11 Industri Pariwisata Dan Ekonomi Kreatif       | RAB.02.01.11.06 Pembinaan Sejarah                        |
| KT.06.06.CFM.01 | Pembinaan Sejarah  | - Dinas Kebudayaan dan Pariwisata | RAB.02 Ekonomi dan Industri         | RAB.02.01 Industri         | RAB.02.01.11 Industri Pariwisata Dan Ekonomi Kreatif       | RAB.02.01.11.06 Pembinaan Sejarah                        |
| KT.06.07        | Pelestarian dan Pengelolaan Cagar Budaya   |                                   | RAB.02 Ekonomi dan Industri         | RAB.02.01 Industri         | RAB.02.01.11 Industri Pariwisata Dan Ekonomi Kreatif       | RAB.02.01.11.07 Pelestarian dan Pengelolaan Cagar Budaya |
| KT.06.07.CFM.01 | Pelestarian dan Pengelolaan Cagar Budaya   | - Dinas Kebudayaan dan Pariwisata | RAB.02 Ekonomi dan Industri         | RAB.02.01 Industri         | RAB.02.01.11 Industri Pariwisata Dan Ekonomi Kreatif       | RAB.02.01.11.07 Pelestarian dan Pengelolaan Cagar Budaya |
| KT.06.08        | Pengelolaan Permuseuman  |                                   | RAB.02 Ekonomi dan Industri         | RAB.02.01 Industri         | RAB.02.01.11 Industri Pariwisata Dan Ekonomi Kreatif       | RAB.02.01.11.08 Pengelolaan Permuseuman                  |
| KT.06.08.CFM.01 | Pengelolaan Permuseuman  | - Dinas Kebudayaan dan Pariwisata | RAB.02 Ekonomi dan Industri         | RAB.02.01 Industri         | RAB.02.01.11 Industri Pariwisata Dan Ekonomi Kreatif       | RAB.02.01.11.08 Pengelolaan Permuseuman                  |
| KT.07           | Meningkatnya Tata Kelola Data, Komunikasi, Dan Informatika   |                                   | RAB.09 Pemerintahan Umum            | RAB.09.04 Komunikasi       | RAB.09.04.05 Tata Kelola Data, Komunikasi, Dan Informatika |  |

| ID              | Nama Bisnis/Urusan (Daftarkan semua proses bisnis/urusan pemerintahan yang diselenggarakan hingga proses bisnis level-n) | → Unit Kerja (Dependency)          | → RAB Level 1 Nasional (Dependency) | → RAB Level 2 (Dependency) | → RAB Level 3 (Dependency)                                 | → RAB Level 4 (Dependency)                         |
|-----------------|--|------------------------------------|-------------------------------------|----------------------------|--|--|
| KT.07.01        | Informasi dan Komunikasi Publik  |                                    | RAB.09 Pemerintahan Umum            | RAB.09.04 Komunikasi       | RAB.09.04.05 Tata Kelola Data, Komunikasi, Dan Informatika | RAB.09.04.05.01 Informasi dan Komunikasi Publik    |
| KT.07.01.CFM.01 | Pengelolaan Media dan Konten Komunikasi Publik   | - Dinas Komunikasi dan Informatika | RAB.09 Pemerintahan Umum            | RAB.09.04 Komunikasi       | RAB.09.04.05 Tata Kelola Data, Komunikasi, Dan Informatika | RAB.09.04.05.01 Informasi dan Komunikasi Publik    |
| KT.07.01.CFM.02 | Pengelolaan Opini, Aspirasi dan Komunikasi Publik  | - Dinas Komunikasi dan Informatika | RAB.09 Pemerintahan Umum            | RAB.09.04 Komunikasi       | RAB.09.04.05 Tata Kelola Data, Komunikasi, Dan Informatika | RAB.09.04.05.01 Informasi dan Komunikasi Publik    |
| KT.07.01.CFM.03 | Pelayanan Informasi Publik   | - Dinas Komunikasi dan Informatika | RAB.09 Pemerintahan Umum            | RAB.09.04 Komunikasi       | RAB.09.04.05 Tata Kelola Data, Komunikasi, Dan Informatika | RAB.09.04.05.01 Informasi dan Komunikasi Publik    |
| KT.07.01.CFM.04 | Layanan Hubungan Media, Kemitraan dan Kehumasan  | - Dinas Komunikasi dan Informatika | RAB.09 Pemerintahan Umum            | RAB.09.04 Komunikasi       | RAB.09.04.05 Tata Kelola Data, Komunikasi, Dan Informatika | RAB.09.04.05.01 Informasi dan Komunikasi Publik    |
| KT.07.01.CFM.05 | Manajemen Komunikasi Krisis  | - Dinas Komunikasi dan Informatika | RAB.09 Pemerintahan Umum            | RAB.09.04 Komunikasi       | RAB.09.04.05 Tata Kelola Data, Komunikasi, Dan Informatika | RAB.09.04.05.01 Informasi dan Komunikasi Publik    |
| KT.07.01.CFM.06 | Penguatan Kapasitas SDM Komunikasi Publik  | - Dinas Komunikasi dan Informatika | RAB.09 Pemerintahan Umum            | RAB.09.04 Komunikasi       | RAB.09.04.05 Tata Kelola Data, Komunikasi, Dan Informatika | RAB.09.04.05.01 Informasi dan Komunikasi Publik    |
| KT.07.02        | Aplikasi Informatika   |                                    | RAB.09 Pemerintahan Umum            | RAB.09.04 Komunikasi       | RAB.09.04.05 Tata Kelola Data, Komunikasi, Dan Informatika | RAB.09.04.05.02 Aplikasi Informatika               |
| KT.07.02.CFM.01 | Pengelolaan Sub domain   | - Dinas Komunikasi dan Informatika | RAB.09 Pemerintahan Umum            | RAB.09.04 Komunikasi       | RAB.09.04.05 Tata Kelola Data, Komunikasi, Dan Informatika | RAB.09.04.05.02 Aplikasi Informatika               |
| KT.07.02.CFM.02 | Pengelolaan <i>E-Government</i>  | - Dinas Komunikasi dan Informatika | RAB.09 Pemerintahan Umum            | RAB.09.04 Komunikasi       | RAB.09.04.05 Tata Kelola Data, Komunikasi, Dan Informatika | RAB.09.04.05.02 Aplikasi Informatika               |
| KT.07.03        | Penyelenggaraan Statistik Sektoral   |                                    | RAB.09 Pemerintahan Umum            | RAB.09.04 Komunikasi       | RAB.09.04.05 Tata Kelola Data, Komunikasi, Dan Informatika | RAB.09.04.05.03 Penyelenggaraan Statistik Sektoral |

| ID              | Nama Bisnis/Urusan (Daftarkan semua proses bisnis/urusan pemerintahan yang diselenggarakan hingga proses bisnis level-n) | → Unit Kerja (Dependency)              | → RAB Level 1 Nasional (Dependency) | → RAB Level 2 (Dependency) | → RAB Level 3 (Dependency)  | → RAB Level 4 (Dependency)  |
|-----------------|--|--|-------------------------------------|----------------------------|---|---|
| KT.07.03.CFM.01 | Penyelenggaraan Statistik Sektoral   | - Dinas Komunikasi dan Informatika     | RAB.09 Pemerintahan Umum            | RAB.09.04 Komunikasi       | RAB.09.04.05 Tata Kelola Data, Komunikasi, Dan Informatika                          | RAB.09.04.05.03 Penyelenggaraan Statistik Sektoral                    |
| KT.07.04        | Penyelenggaraan Persandian Untuk Pengamanan Informasi  |  | RAB.09 Pemerintahan Umum            | RAB.09.04 Komunikasi       | RAB.09.04.05 Tata Kelola Data, Komunikasi, Dan Informatika                          | RAB.09.04.05.04 Penyelenggaraan Persandian Untuk Pengamanan Informasi |
| KT.07.04.CFM.01 | Penyelenggaraan Persandian Untuk Pengamanan Informasi  | - Dinas Komunikasi dan Informatika     | RAB.09 Pemerintahan Umum            | RAB.09.04 Komunikasi       | RAB.09.04.05 Tata Kelola Data, Komunikasi, Dan Informatika                          | RAB.09.04.05.04 Penyelenggaraan Persandian Untuk Pengamanan Informasi |
| KT.08           | Meningkatnya Tata Kelola Administrasi Umum Dan Penunjang Urusan Pemerintahan Daerah                                      |  | RAB.09 Pemerintahan Umum            | RAB.09.01 Dalam Negeri     | RAB.09.01.07 Tata Kelola Administrasi Umum Dan Penunjang Urusan Pemerintahan Daerah |   |
| KT.08.01        | Dukungan Pelaksanaan Tugas dan Fungsi DPRD   |  | RAB.09 Pemerintahan Umum            | RAB.09.01 Dalam Negeri     | RAB.09.01.07 Tata Kelola Administrasi Umum Dan Penunjang Urusan Pemerintahan Daerah | RAB.09.01.07.01 Dukungan Pelaksanaan Tugas dan Fungsi DPRD            |
| KT.08.01.CFM.01 | Dukungan Pelaksanaan Tugas dan Fungsi DPRD   | -Sekretariat DPRD                      | RAB.09 Pemerintahan Umum            | RAB.09.01 Dalam Negeri     | RAB.09.01.07 Tata Kelola Administrasi Umum Dan Penunjang Urusan Pemerintahan Daerah | RAB.09.01.07.01 Dukungan Pelaksanaan Tugas dan Fungsi DPRD            |
| KT.08.02        | Penunjang Urusan Pemerintah Daerah   |  | RAB.09 Pemerintahan Umum            | RAB.09.01 Dalam Negeri     | RAB.09.01.07 Tata Kelola Administrasi Umum Dan Penunjang Urusan Pemerintahan Daerah | RAB.09.01.07.02 Penunjang Urusan Pemerintah Daerah                    |
| KT.08.02.CFM.01 | Penunjang Urusan Pemerintah Daerah   | - Badan Perencanaan Pembangunan Daerah | RAB.09 Pemerintahan Umum            | RAB.09.01 Dalam Negeri     | RAB.09.01.07 Tata Kelola Administrasi Umum Dan Penunjang Urusan Pemerintahan Daerah | RAB.09.01.07.02 Penunjang Urusan Pemerintah Daerah                    |



| ID              | Nama Bisnis/Urusan (Daftarkan semua proses bisnis/urusan pemerintahan yang diselenggarakan hingga proses bisnis level-n)       | → Unit Kerja (Dependency)           | → RAB Level 1 Nasional (Dependency)    | → RAB Level 2 (Dependency) | → RAB Level 3 (Dependency)                                   | → RAB Level 4 (Dependency)   |
|-----------------|--|-------------------------------------|--|----------------------------|--|--|
| KT.09           | Meningkatnya Pembinaan Ketentraman dan Ketertiban Masyarakat   |                                     | RAB.05 Ketertiban Umum dan Keselamatan | RAB.05.02 Keamanan         | RAB.05.02.05 Pembinaan Ketentraman dan Ketertiban Masyarakat |  |
| KT.09.01        | Koordinasi Ketentraman dan Ketertiban Umum   |                                     | RAB.05 Ketertiban Umum dan Keselamatan | RAB.05.02 Keamanan         | RAB.05.02.05 Pembinaan Ketentraman dan Ketertiban Masyarakat | RAB.05.02.05.01 Koordinasi Ketentraman dan Ketertiban Umum   |
| KT.09.01.CFM.01 | Koordinasi Ketentraman dan Ketertiban Umum   | -Satuan Polisi Pamong Praja         | RAB.05 Ketertiban Umum dan Keselamatan | RAB.05.02 Keamanan         | RAB.05.02.05 Pembinaan Ketentraman dan Ketertiban Masyarakat | RAB.05.02.05.01 Koordinasi Ketentraman dan Ketertiban Umum   |
| KT.09.02        | Peningkatan Ketentraman dan Ketertiban Umum  |                                     | RAB.05 Ketertiban Umum dan Keselamatan | RAB.05.02 Keamanan         | RAB.05.02.05 Pembinaan Ketentraman dan Ketertiban Masyarakat | RAB.05.02.05.02 Peningkatan Ketentraman dan Ketertiban Umum  |
| KT.09.02.CFM.01 | Penguatan Ideologi Pancasila dan Karakter Pancasila  | -Badan Kesatuan Bangsa dan Politik  | RAB.05 Ketertiban Umum dan Keselamatan | RAB.05.02 Keamanan         | RAB.05.02.05 Pembinaan Ketentraman dan Ketertiban Masyarakat | RAB.05.02.05.02 Peningkatan Ketentraman dan Ketertiban Umum  |
| KT.09.03        | Penguatan Ideologi Pancasila dan Karakter Pancasila  |                                     | RAB.05 Ketertiban Umum dan Keselamatan | RAB.05.02 Keamanan         | RAB.05.02.05 Pembinaan Ketentraman dan Ketertiban Masyarakat | RAB.05.02.05.03 Penguatan Ideologi Pancasila dan Karakter Pancasila  |
| KT.09.03.CFM.01 | Peningkatan Peran Partai Politik dan Lembaga Pendidikan Melalui Pendidikan Politik dan Pengembangan Etika Serta Budaya Politik | - Badan Kesatuan Bangsa dan Politik | RAB.05 Ketertiban Umum dan Keselamatan | RAB.05.02 Keamanan         | RAB.05.02.05 Pembinaan Ketentraman dan Ketertiban Masyarakat | RAB.05.02.05.03 Penguatan Ideologi Pancasila dan Karakter Pancasila  |
| KT.09.04        | Peningkatan Peran Partai Politik dan Lembaga Pendidikan Melalui Pendidikan Politik dan Pengembangan Etika Serta Budaya Politik |                                     | RAB.05 Ketertiban Umum dan Keselamatan | RAB.05.02 Keamanan         | RAB.05.02.05 Pembinaan Ketentraman dan Ketertiban Masyarakat | RAB.05.02.05.04 Peningkatan Peran Partai Politik dan Lembaga Pendidikan Melalui Pendidikan Politik dan Pengembangan Etika Serta Budaya Politik |

| ID              | Nama Bisnis/Urusan (Daftarkan semua proses bisnis/urusan pemerintahan yang diselenggarakan hingga proses bisnis level-n) | → Unit Kerja (Dependency)           | → RAB Level 1 Nasional (Dependency)    | → RAB Level 2 (Dependency) | → RAB Level 3 (Dependency)                                   | → RAB Level 4 (Dependency)   |
|-----------------|--|-------------------------------------|--|----------------------------|--|--|
| KT.09.04.CFM.01 | Pemberdayaan dan Pengawasan Organisasi Kemasyarakatan  | - Badan Kesatuan Bangsa dan Politik | RAB.05 Ketertiban Umum dan Keselamatan | RAB.05.02 Keamanan         | RAB.05.02.05 Pembinaan Ketentraman dan Ketertiban Masyarakat | RAB.05.02.05.04 Peningkatan Peran Partai Politik dan Lembaga Pendidikan Melalui Pendidikan Politik dan Pengembangan Etika Serta Budaya Politik |
| KT.09.05        | Pemberdayaan dan Pengawasan Organisasi Kemasyarakatan  |                                     | RAB.05 Ketertiban Umum dan Keselamatan | RAB.05.02 Keamanan         | RAB.05.02.05 Pembinaan Ketentraman dan Ketertiban Masyarakat | RAB.05.02.05.05 Pemberdayaan dan Pengawasan Organisasi Kemasyarakatan  |
| KT.09.05.CFM.01 | Pembinaan dan Pengembangan Ketahanan Ekonomi, Sosial dan Budaya  | - Badan Kesatuan Bangsa dan Politik | RAB.05 Ketertiban Umum dan Keselamatan | RAB.05.02 Keamanan         | RAB.05.02.05 Pembinaan Ketentraman dan Ketertiban Masyarakat | RAB.05.02.05.05 Pemberdayaan dan Pengawasan Organisasi Kemasyarakatan  |
| KT.09.06        | Pembinaan dan Pengembangan Ketahanan Ekonomi, Sosial dan Budaya  |                                     | RAB.05 Ketertiban Umum dan Keselamatan | RAB.05.02 Keamanan         | RAB.05.02.05 Pembinaan Ketentraman dan Ketertiban Masyarakat | RAB.05.02.05.06 Pembinaan dan Pengembangan Ketahanan Ekonomi, Sosial dan Budaya  |
| KT.09.06.CFM.01 | Peningkatan Kewaspadaan Nasional dan Peningkatan dan Fasilitasi Penanganan Konflik Sosial                                | - Badan Kesatuan Bangsa dan Politik | RAB.05 Ketertiban Umum dan Keselamatan | RAB.05.02 Keamanan         | RAB.05.02.05 Pembinaan Ketentraman dan Ketertiban Masyarakat | RAB.05.02.05.06 Pembinaan dan Pengembangan Ketahanan Ekonomi, Sosial dan Budaya  |
| KT.09.07        | Peningkatan Kewaspadaan Nasional dan Peningkatan dan Fasilitasi Penanganan Konflik Sosial                                |                                     | RAB.05 Ketertiban Umum dan Keselamatan | RAB.05.02 Keamanan         | RAB.05.02.05 Pembinaan Ketentraman dan Ketertiban Masyarakat | RAB.05.02.05.07 Peningkatan Kewaspadaan Nasional dan Peningkatan dan Fasilitasi Penanganan Konflik Sosial                                      |
| KT.10           | Meningkatnya Kualitas Pelayanan Transportasi Perkotaan   |                                     | RAB.03 Pembangunan Kewilayahan         | RAB.03.03 Transportasi     | RAB.03.03.05 Pelayanan Transportasi Perkotaan                |  |
| KT.10.01        | Penyelenggaraan Lalu Lintas dan Angkutan Jalan   |                                     | RAB.03 Pembangunan Kewilayahan         | RAB.03.03 Transportasi     | RAB.03.03.05 Pelayanan Transportasi Perkotaan                | RAB.03.03.05.01 Penyelenggaraan Lalu Lintas dan Angkutan Jalan   |
| KT.10.01.CFM.01 | Penyusunan Rencana Induk LLAJ  | - Dinas Perhubungan                 | RAB.03 Pembangunan Kewilayahan         | RAB.03.03 Transportasi     | RAB.03.03.05 Pelayanan Transportasi Perkotaan                | RAB.03.03.05.01 Penyelenggaraan Lalu Lintas dan Angkutan Jalan   |

| ID              | Nama Bisnis/Urusan (Daftarkan semua proses bisnis/urusan pemerintahan yang diselenggarakan hingga proses bisnis level-n) | → Unit Kerja (Dependency)                 | → RAB Level 1 Nasional (Dependency) | → RAB Level 2 (Dependency) | → RAB Level 3 (Dependency)                    | → RAB Level 4 (Dependency)   |
|-----------------|--|---|-------------------------------------|----------------------------|---|--|
| KT.10.01.CFM.02 | Penyediaan Perlengkapan Jalan  | - Dinas Perhubungan                       | RAB.03 Pembangunan Kewilayahan      | RAB.03.03 Transportasi     | RAB.03.03.05 Pelayanan Transportasi Perkotaan | RAB.03.03.05.01 Penyelenggaraan Lalu Lintas dan Angkutan Jalan                   |
| KT.10.01.CFM.03 | Pengelolaan Terminal Penumpang   | - Dinas Perhubungan                       | RAB.03 Pembangunan Kewilayahan      | RAB.03.03 Transportasi     | RAB.03.03.05 Pelayanan Transportasi Perkotaan | RAB.03.03.05.01 Penyelenggaraan Lalu Lintas dan Angkutan Jalan                   |
| KT.10.01.CFM.04 | Pengujian Berkala Kendaraan Bermotor   | - Sekretariat Daerah                      | RAB.03 Pembangunan Kewilayahan      | RAB.03.03 Transportasi     | RAB.03.03.05 Pelayanan Transportasi Perkotaan | RAB.03.03.05.01 Penyelenggaraan Lalu Lintas dan Angkutan Jalan                   |
| KT.10.01.CFM.05 | Manajemen dan Rekayasa Lalu Lintas   | - Dinas Perhubungan                       | RAB.03 Pembangunan Kewilayahan      | RAB.03.03 Transportasi     | RAB.03.03.05 Pelayanan Transportasi Perkotaan | RAB.03.03.05.01 Penyelenggaraan Lalu Lintas dan Angkutan Jalan                   |
| KT.10.02        | Penyelenggaraan Jalan  |   | RAB.03 Pembangunan Kewilayahan      | RAB.03.03 Transportasi     | RAB.03.03.05 Pelayanan Transportasi Perkotaan | RAB.03.03.05.02 Penyelenggaraan Jalan  |
| KT.10.02.CFM.01 | Penyelenggaraan Jalan  | - Dinas Pekerjaan Umum dan Penataan Ruang | RAB.03 Pembangunan Kewilayahan      | RAB.03.03 Transportasi     | RAB.03.03.05 Pelayanan Transportasi Perkotaan | RAB.03.03.05.02 Penyelenggaraan Jalan  |
| KT.10.03        | Penyelesaian Ganti Kerugian dan Santunan Tanah Untuk Pembangunan   |   | RAB.03 Pembangunan Kewilayahan      | RAB.03.03 Transportasi     | RAB.03.03.05 Pelayanan Transportasi Perkotaan | RAB.03.03.05.03 Penyelesaian Ganti Kerugian dan Santunan Tanah Untuk Pembangunan |
| KT.10.03.CFM.01 | Penyelesaian Ganti Kerugian dan Santunan Tanah Untuk Pembangunan Jalan   | - Dinas Pekerjaan Umum dan Penataan Ruang | RAB.03 Pembangunan Kewilayahan      | RAB.03.03 Transportasi     | RAB.03.03.05 Pelayanan Transportasi Perkotaan | RAB.03.03.05.03 Penyelesaian Ganti Kerugian dan Santunan Tanah Untuk Pembangunan |
| KT.11           | Meningkatnya Kualitas Permukiman   |   | RAB.03 Pembangunan Kewilayahan      | RAB.03.04 Perumahan        | RAB.03.04.06 Peningkatan Kualitas Permukiman  |  |
| KT.11.01        | Pengembangan Perumahan   |   | RAB.03 Pembangunan Kewilayahan      | RAB.03.04 Perumahan        | RAB.03.04.06 Peningkatan Kualitas Permukiman  | RAB.03.04.06.01 Pengembangan Perumahan   |

| ID              | Nama Bisnis/Urusan (Daftarkan semua proses bisnis/urusan pemerintahan yang diselenggarakan hingga proses bisnis level-n) | → Unit Kerja (Dependency)                     | → RAB Level 1 Nasional (Dependency) | → RAB Level 2 (Dependency) | → RAB Level 3 (Dependency)                   | → RAB Level 4 (Dependency)   |
|-----------------|--|---|-------------------------------------|----------------------------|--|--|
| KT.11.01.CFM.01 | Penerbitan Izin Pembangunan dan Pengembangan Perumahan   | - Dinas Perumahan, Permukiman, dan Pertanahan | RAB.03 Pembangunan Kewilayahan      | RAB.03.04 Perumahan        | RAB.03.04.06 Peningkatan Kualitas Permukiman | RAB.03.04.06.01 Pengembangan Perumahan                                   |
| KT.11.02        | Program Kawasan Permukiman   |   | RAB.03 Pembangunan Kewilayahan      | RAB.03.04 Perumahan        | RAB.03.04.06 Peningkatan Kualitas Permukiman | RAB.03.04.06.02 Program Kawasan Permukiman                               |
| KT.11.02.CFM.01 | Program Kawasan Permukiman   | - Dinas Perumahan, Permukiman, dan Pertanahan | RAB.03 Pembangunan Kewilayahan      | RAB.03.04 Perumahan        | RAB.03.04.06 Peningkatan Kualitas Permukiman | RAB.03.04.06.02 Program Kawasan Permukiman                               |
| KT.11.03        | Peningkatan Prasarana, Sarana dan Utilitas Umum  |   | RAB.03 Pembangunan Kewilayahan      | RAB.03.04 Perumahan        | RAB.03.04.06 Peningkatan Kualitas Permukiman | RAB.03.04.06.03 Peningkatan Prasarana, Sarana dan Utilitas Umum          |
| KT.11.03.CFM.01 | Peningkatan Prasarana, Sarana dan Utilitas Umum  | - Dinas Perumahan, Permukiman, dan Pertanahan | RAB.03 Pembangunan Kewilayahan      | RAB.03.04 Perumahan        | RAB.03.04.06 Peningkatan Kualitas Permukiman | RAB.03.04.06.03 Peningkatan Prasarana, Sarana dan Utilitas Umum          |
| KT.11.04        | Pengembangan Jasa Konstruksi   |   | RAB.03 Pembangunan Kewilayahan      | RAB.03.04 Perumahan        | RAB.03.04.06 Peningkatan Kualitas Permukiman | RAB.03.04.06.04 Pengembangan Jasa Konstruksi                             |
| KT.11.04.CFM.01 | Penerbitan Izin Usaha Jasa Konstruksi  | - Dinas Perumahan, Permukiman, dan Pertanahan | RAB.03 Pembangunan Kewilayahan      | RAB.03.04 Perumahan        | RAB.03.04.06 Peningkatan Kualitas Permukiman | RAB.03.04.06.04 Pengembangan Jasa Konstruksi                             |
| KT.11.04.CFM.02 | Pengawasan Jasa Konstruksi   | - Dinas Perumahan, Permukiman, dan Pertanahan | RAB.03 Pembangunan Kewilayahan      | RAB.03.04 Perumahan        | RAB.03.04.06 Peningkatan Kualitas Permukiman | RAB.03.04.06.04 Pengembangan Jasa Konstruksi                             |
| KT.11.05        | Pengelolaan dan Pengembangan Sistem Penyediaan Air Minum   |   | RAB.03 Pembangunan Kewilayahan      | RAB.03.04 Perumahan        | RAB.03.04.06 Peningkatan Kualitas Permukiman | RAB.03.04.06.05 Pengelolaan dan Pengembangan Sistem Penyediaan Air Minum |
| KT.11.05.CFM.01 | Pengelolaan dan Pengembangan Sistem Penyediaan Air Minum   | - Dinas Perumahan, Permukiman, dan Pertanahan | RAB.03 Pembangunan Kewilayahan      | RAB.03.04 Perumahan        | RAB.03.04.06 Peningkatan Kualitas Permukiman | RAB.03.04.06.05 Pengelolaan dan Pengembangan Sistem Penyediaan Air Minum |
| KT.11.06        | Pengelolaan dan Pengembangan Sistem Air Limbah   |   | RAB.03 Pembangunan Kewilayahan      | RAB.03.04 Perumahan        | RAB.03.04.06 Peningkatan Kualitas Permukiman | RAB.03.04.06.06 Pengelolaan dan Pengembangan Sistem Air Limbah           |

| ID              | Nama Bisnis/Urusan (Daftarkan semua proses bisnis/urusan pemerintahan yang diselenggarakan hingga proses bisnis level-n) | → Unit Kerja (Dependency)                     | → RAB Level 1 Nasional (Dependency)    | → RAB Level 2 (Dependency) | → RAB Level 3 (Dependency)                         | → RAB Level 4 (Dependency)  |
|-----------------|--|---|--|----------------------------|--|---|
| KT.11.06.CFM.01 | Pengelolaan dan Pengembangan Sistem Air Limbah   | - Dinas Perumahan, Permukiman, dan Pertanahan | RAB.03 Pembangunan Kewilayahan         | RAB.03.04 Perumahan        | RAB.03.04.06 Peningkatan Kualitas Permukiman       | RAB.03.04.06.06 Pengelolaan dan Pengembangan Sistem Air Limbah                |
| KT.12           | Meningkatnya Kualitas Drainase Dan Sumber Daya Air   |   | RAB.03 Pembangunan Kewilayahan         | RAB.03.01 Pekerjaan Umum   | RAB.03.01.06 Kualitas Drainase Dan Sumber Daya Air |   |
| KT.12.01        | Pengelolaan Sumber Daya Air  |   | RAB.03 Pembangunan Kewilayahan         | RAB.03.01 Pekerjaan Umum   | RAB.03.01.06 Kualitas Drainase Dan Sumber Daya Air | RAB.03.01.06.01 Pengelolaan Sumber Daya Air                                   |
| KT.12.01.CFM.01 | Pengelolaan Sumber Daya Air  | - Dinas Pekerjaan Umum dan Penataan Ruang     | RAB.03 Pembangunan Kewilayahan         | RAB.03.01 Pekerjaan Umum   | RAB.03.01.06 Kualitas Drainase Dan Sumber Daya Air | RAB.03.01.06.01 Pengelolaan Sumber Daya Air                                   |
| KT.12.02        | Pengelolaan dan Pengembangan Sistem Drainase   |   | RAB.03 Pembangunan Kewilayahan         | RAB.03.01 Pekerjaan Umum   | RAB.03.01.06 Kualitas Drainase Dan Sumber Daya Air | RAB.03.01.06.02 Pengelolaan dan Pengembangan Sistem Drainase                  |
| KT.12.02.CFM.01 | Pengelolaan dan Pengembangan Sistem Drainase   | - Badan Perencanaan Pembangunan Daerah        | RAB.03 Pembangunan Kewilayahan         | RAB.03.01 Pekerjaan Umum   | RAB.03.01.06 Kualitas Drainase Dan Sumber Daya Air | RAB.03.01.06.02 Pengelolaan dan Pengembangan Sistem Drainase                  |
| KT.12.03        | Penyelesaian Ganti Kerugian dan Santunan Tanah Untuk Bangunan  |   | RAB.03 Pembangunan Kewilayahan         | RAB.03.01 Pekerjaan Umum   | RAB.03.01.06 Kualitas Drainase Dan Sumber Daya Air | RAB.03.01.06.03 Penyelesaian Ganti Kerugian dan Santunan Tanah Untuk Bangunan |
| KT.12.03.CFM.01 | Penyelesaian Ganti Kerugian dan Santunan Tanah Untuk Bangunan  | - Dinas Pekerjaan Umum dan Penataan Ruang     | RAB.03 Pembangunan Kewilayahan         | RAB.03.01 Pekerjaan Umum   | RAB.03.01.06 Kualitas Drainase Dan Sumber Daya Air | RAB.03.01.06.03 Penyelesaian Ganti Kerugian dan Santunan Tanah Untuk Bangunan |
| KT.13           | Meningkatnya Kualitas Lingkungan Hidup dan Penataan Ruang  |   | RAB.07 Lingkungan dan Sumber Daya Alam | RAB.07.05 Lingkungan Hidup | RAB.07.05.05 Lingkungan Hidup dan Penataan Ruang   |   |
| KT.13.01        | Perencanaan Lingkungan Hidup   |   | RAB.07 Lingkungan dan Sumber Daya Alam | RAB.07.05 Lingkungan Hidup | RAB.07.05.05 Lingkungan Hidup dan Penataan Ruang   | RAB.07.05.05.01 Perencanaan Lingkungan Hidup                                  |
| KT.13.01.CFM.01 | Perencanaan Lingkungan Hidup   | - Badan Perencanaan Pembangunan Daerah        | RAB.07 Lingkungan dan Sumber Daya Alam | RAB.07.05 Lingkungan Hidup | RAB.07.05.05 Lingkungan Hidup dan Penataan Ruang   | RAB.07.05.05.01 Perencanaan Lingkungan Hidup                                  |

| ID              | Nama Bisnis/Urusan (Daftarkan semua proses bisnis/urusan pemerintahan yang diselenggarakan hingga proses bisnis level-n) | → Unit Kerja (Dependency) | → RAB Level 1 Nasional (Dependency)    | → RAB Level 2 (Dependency) | → RAB Level 3 (Dependency)                       | → RAB Level 4 (Dependency)   |
|-----------------|--|---------------------------|--|----------------------------|--|--|
| KT.13.02        | Pengendalian Pencemaran dan atau Kerusakan Lingkungan Hidup  |                           | RAB.07 Lingkungan dan Sumber Daya Alam | RAB.07.05 Lingkungan Hidup | RAB.07.05.05 Lingkungan Hidup dan Penataan Ruang | RAB.07.05.05.02 Pengendalian Pencemaran dan atau Kerusakan Lingkungan Hidup                        |
| KT.13.02.CFM.01 | Pengendalian Pencemaran dan atau Kerusakan Lingkungan Hidup  | - Dinas Lingkungan Hidup  | RAB.07 Lingkungan dan Sumber Daya Alam | RAB.07.05 Lingkungan Hidup | RAB.07.05.05 Lingkungan Hidup dan Penataan Ruang | RAB.07.05.05.02 Pengendalian Pencemaran dan atau Kerusakan Lingkungan Hidup                        |
| KT.13.03        | Pengendalian Bahan Berbahaya dan Beracun dan Limbah Bahan Berbahaya dan Beracun  |                           | RAB.07 Lingkungan dan Sumber Daya Alam | RAB.07.05 Lingkungan Hidup | RAB.07.05.05 Lingkungan Hidup dan Penataan Ruang | RAB.07.05.05.03 Pengendalian Bahan Berbahaya dan Beracun dan Limbah Bahan Berbahaya dan Beracun    |
| KT.13.03.CFM.01 | Pembinaan Pengelolaan Limbah B3  | - Dinas Lingkungan Hidup  | RAB.07 Lingkungan dan Sumber Daya Alam | RAB.07.05 Lingkungan Hidup | RAB.07.05.05 Lingkungan Hidup dan Penataan Ruang | RAB.07.05.05.03 Pengendalian Bahan Berbahaya dan Beracun Dan Limbah Bahan Berbahaya dan Beracun    |
| KT.13.04        | Pembinaan dan Pengawasan Terhadap Izin Lingkungan dan Pengelolaan Lingkungan Hidup                                       |                           | RAB.07 Lingkungan dan Sumber Daya Alam | RAB.07.05 Lingkungan Hidup | RAB.07.05.05 Lingkungan Hidup dan Penataan Ruang | RAB.07.05.05.04 Pembinaan dan Pengawasan Terhadap Izin Lingkungan dan Pengelolaan Lingkungan Hidup |
| KT.13.04.CFM.01 | Pembinaan dan Pengawasan Terhadap Izin Lingkungan dan Pengelolaan Lingkungan Hidup                                       | - Dinas Lingkungan Hidup  | RAB.07 Lingkungan dan Sumber Daya Alam | RAB.07.05 Lingkungan Hidup | RAB.07.05.05 Lingkungan Hidup dan Penataan Ruang | RAB.07.05.05.04 Pembinaan dan Pengawasan Terhadap Izin Lingkungan dan Pengelolaan Lingkungan Hidup |
| KT.13.05        | Peningkatan Pendidikan, Pelatihan dan Penyuluhan Lingkungan Hidup Untuk Masyarakat                                       |                           | RAB.07 Lingkungan dan Sumber Daya Alam | RAB.07.05 Lingkungan Hidup | RAB.07.05.05 Lingkungan Hidup dan Penataan Ruang | RAB.07.05.05.05 Peningkatan Pendidikan, Pelatihan dan Penyuluhan Lingkungan Hidup Untuk Masyarakat |
| KT.13.05.CFM.01 | Peningkatan Pendidikan, Pelatihan dan Penyuluhan Lingkungan Hidup Untuk Masyarakat                                       | - Dinas Lingkungan Hidup  | RAB.07 Lingkungan dan Sumber Daya Alam | RAB.07.05 Lingkungan Hidup | RAB.07.05.05 Lingkungan Hidup dan Penataan Ruang | RAB.07.05.05.05 Peningkatan Pendidikan, Pelatihan dan Penyuluhan Lingkungan Hidup Untuk Masyarakat |

| ID              | Nama Bisnis/Urusan (Daftarkan semua proses bisnis/urusan pemerintahan yang diselenggarakan hingga proses bisnis level-n) | → Unit Kerja (Dependency)                 | → RAB Level 1 Nasional (Dependency)    | → RAB Level 2 (Dependency) | → RAB Level 3 (Dependency)                       | → RAB Level 4 (Dependency)   |
|-----------------|--|---|--|----------------------------|--|--|
| KT.13.06        | Penanganan Pengaduan Lingkungan Hidup  |   | RAB.07 Lingkungan dan Sumber Daya Alam | RAB.07.05 Lingkungan Hidup | RAB.07.05.05 Lingkungan Hidup dan Penataan Ruang | RAB.07.05.05.06 Penanganan Pengaduan Lingkungan Hidup                                    |
| KT.13.06.CFM.01 | Penanganan Pengaduan Lingkungan Hidup  | - Dinas Lingkungan Hidup                  | RAB.07 Lingkungan dan Sumber Daya Alam | RAB.07.05 Lingkungan Hidup | RAB.07.05.05 Lingkungan Hidup dan Penataan Ruang | RAB.07.05.05.06 Penanganan Pengaduan Lingkungan Hidup                                    |
| KT.13.07        | Pengelolaan Persampahan  |   | RAB.07 Lingkungan dan Sumber Daya Alam | RAB.07.05 Lingkungan Hidup | RAB.07.05.05 Lingkungan Hidup dan Penataan Ruang | RAB.07.05.05.07 Pengelolaan Persampahan  |
| KT.13.07.CFM.01 | Pengelolaan Persampahan  | - Dinas Lingkungan Hidup                  | RAB.07 Lingkungan dan Sumber Daya Alam | RAB.07.05 Lingkungan Hidup | RAB.07.05.05 Lingkungan Hidup dan Penataan Ruang | RAB.07.05.05.07 Pengelolaan Persampahan  |
| KT.13.08        | Pengelolaan Keanekaragaman Hayati  |   | RAB.07 Lingkungan dan Sumber Daya Alam | RAB.07.05 Lingkungan Hidup | RAB.07.05.05 Lingkungan Hidup dan Penataan Ruang | RAB.07.05.05.08 Pengelolaan Keanekaragaman Hayati  |
| KT.13.08.CFM.01 | Pengelolaan Keanekaragaman Hayati  | - Dinas Lingkungan Hidup                  | RAB.07 Lingkungan dan Sumber Daya Alam | RAB.07.05 Lingkungan Hidup | RAB.07.05.05 Lingkungan Hidup dan Penataan Ruang | RAB.07.05.05.08 Pengelolaan Keanekaragaman Hayati  |
| KT.13.09        | Program Penyelesaian Ganti Kerugian dan Santunan Tanah Untuk Pembangunan   |   | RAB.07 Lingkungan dan Sumber Daya Alam | RAB.07.05 Lingkungan Hidup | RAB.07.05.05 Lingkungan Hidup dan Penataan Ruang | RAB.07.05.05.09 Program Penyelesaian Ganti Kerugian dan Santunan Tanah Untuk Pembangunan |
| KT.13.09.CFM.01 | Program Penyelesaian Ganti Kerugian dan Santunan Tanah Untuk Pembangunan   | - Dinas Pekerjaan Umum dan Penataan Ruang | RAB.07 Lingkungan dan Sumber Daya Alam | RAB.07.05 Lingkungan Hidup | RAB.07.05.05 Lingkungan Hidup dan Penataan Ruang | RAB.07.05.05.09 Program Penyelesaian Ganti Kerugian dan Santunan Tanah Untuk Pembangunan |
| KT.13.10        | Penyelenggaraan Penataan Ruang   |   | RAB.07 Lingkungan dan Sumber Daya Alam | RAB.07.05 Lingkungan Hidup | RAB.07.05.05 Lingkungan Hidup dan Penataan Ruang | RAB.07.05.05.10 Penyelenggaraan Penataan Ruang   |
| KT.13.10.CFM.01 | Penyelenggaraan Penataan Ruang   | - Dinas Pekerjaan Umum dan Penataan Ruang | RAB.07 Lingkungan dan Sumber Daya Alam | RAB.07.05 Lingkungan Hidup | RAB.07.05.05 Lingkungan Hidup dan Penataan Ruang | RAB.07.05.05.10 Penyelenggaraan Penataan Ruang   |
| KT.14           | Meningkatnya Investasi Daerah  |   | RAB.02 Ekonomi dan Industri            | RAB.02.08 Investasi        | RAB.02.08.05 Investasi Daerah                    |  |

| ID              | Nama Bisnis/Urusan (Daftarkan semua proses bisnis/urusan pemerintahan yang diselenggarakan hingga proses bisnis level-n) | → Unit Kerja (Dependency)                                | → RAB Level 1 Nasional (Dependency) | → RAB Level 2 (Dependency) | → RAB Level 3 (Dependency)           | → RAB Level 4 (Dependency)  |
|-----------------|--|--|-------------------------------------|----------------------------|--------------------------------------|---|
| KT.14.01        | Pengembangan Iklim Penanaman Modal   |  | RAB.02 Ekonomi dan Industri         | RAB.02.08 Investasi        | RAB.02.08.05 Investasi Daerah        | RAB.02.08.05.01 Pengembangan Iklim Penanaman Modal                    |
| KT.14.01.CFM.01 | Pengembangan Iklim Penanaman Modal   | - Dinas Penanaman Modal dan Pelayanan Terpadu Satu Pintu | RAB.02 Ekonomi dan Industri         | RAB.02.08 Investasi        | RAB.02.08.05 Investasi Daerah        | RAB.02.08.05.01 Pengembangan Iklim Penanaman Modal                    |
| KT.14.02        | Promosi Penanaman Modal  |  | RAB.02 Ekonomi dan Industri         | RAB.02.08 Investasi        | RAB.02.08.05 Investasi Daerah        | RAB.02.08.05.02 Promosi Penanaman Modal                               |
| KT.14.02.CFM.01 | Promosi Penanaman Modal  | - Dinas Penanaman Modal dan Pelayanan Terpadu Satu Pintu | RAB.02 Ekonomi dan Industri         | RAB.02.08 Investasi        | RAB.02.08.05 Investasi Daerah        | RAB.02.08.05.02 Promosi Penanaman Modal                               |
| KT.14.03        | Pelayanan Penanaman Modal  |  | RAB.02 Ekonomi dan Industri         | RAB.02.08 Investasi        | RAB.02.08.05 Investasi Daerah        | RAB.02.08.05.03 Pelayanan Penanaman Modal                             |
| KT.14.03.CFM.01 | Pelayanan Penanaman Modal  | - Dinas Penanaman Modal dan Pelayanan Terpadu Satu Pintu | RAB.02 Ekonomi dan Industri         | RAB.02.08 Investasi        | RAB.02.08.05 Investasi Daerah        | RAB.02.08.05.03 Pelayanan Penanaman Modal                             |
| KT.14.04        | Pengendalian Pelaksanaan Penanaman Modal   |  | RAB.02 Ekonomi dan Industri         | RAB.02.08 Investasi        | RAB.02.08.05 Investasi Daerah        | RAB.02.08.05.04 Pengendalian Pelaksanaan Penanaman Modal              |
| KT.14.04.CFM.01 | Pengendalian Pelaksanaan Penanaman Modal   | - Dinas Penanaman Modal dan Pelayanan Terpadu Satu Pintu | RAB.02 Ekonomi dan Industri         | RAB.02.08 Investasi        | RAB.02.08.05 Investasi Daerah        | RAB.02.08.05.04 Pengendalian Pelaksanaan Penanaman Modal              |
| KT.14.05        | Pengelolaan Data dan Sistem Informasi Penanaman Modal  |  | RAB.02 Ekonomi dan Industri         | RAB.02.08 Investasi        | RAB.02.08.05 Investasi Daerah        | RAB.02.08.05.05 Pengelolaan Data dan Sistem Informasi Penanaman Modal |
| KT.14.05.CFM.01 | Pengelolaan Data dan Sistem Informasi Penanaman Modal  | - Dinas Penanaman Modal dan Pelayanan Terpadu Satu Pintu | RAB.02 Ekonomi dan Industri         | RAB.02.08 Investasi        | RAB.02.08.05 Investasi Daerah        | RAB.02.08.05.05 Pengelolaan Data dan Sistem Informasi Penanaman Modal |
| KT.15           | Meningkatnya Perekonomian Masyarakat   |  | RAB.02 Ekonomi dan Industri         | RAB.02.01 Industri         | RAB.02.01.09 Perekonomian Masyarakat |   |
| KT.15.01        | Peningkatan Sarana Distribusi Perdagangan  |  | RAB.02 Ekonomi dan Industri         | RAB.02.01 Industri         | RAB.02.01.09 Perekonomian Masyarakat | RAB.02.01.09.01 Peningkatan Sarana Distribusi Perdagangan             |
| KT.15.01.CFM.01 | Pembangunan dan Pengelolaan Sarana Distribusi Perdagangan  | - Dinas Perindustrian, Perdagangan, Koperasi, dan UKM    | RAB.02 Ekonomi dan Industri         | RAB.02.01 Industri         | RAB.02.01.09 Perekonomian Masyarakat | RAB.02.01.09.01 Peningkatan Sarana Distribusi Perdagangan             |



| ID              | Nama Bisnis/Urusan (Daftarkan semua proses bisnis/urusan pemerintahan yang diselenggarakan hingga proses bisnis level-n) | → Unit Kerja (Dependency)                             | → RAB Level 1 Nasional (Dependency) | → RAB Level 2 (Dependency) | → RAB Level 3 (Dependency)           | → RAB Level 4 (Dependency)  |
|-----------------|--|---|-------------------------------------|----------------------------|--------------------------------------|---|
| KT.15.02        | Stabilisasi Harga Barang Kebutuhan Pokok dan Barang Penting  |   | RAB.02 Ekonomi dan Industri         | RAB.02.01 Industri         | RAB.02.01.09 Perekonomian Masyarakat | RAB.02.01.09.02 Stabilisasi Harga Barang Kebutuhan Pokok dan Barang Penting |
| KT.15.02.CFM.01 | Pembinaan Terhadap Pengelola Sarana Distribusi Perdagangan Masyarakat  | - Dinas Perindustrian, Perdagangan, Koperasi, dan UKM | RAB.02 Ekonomi dan Industri         | RAB.02.01 Industri         | RAB.02.01.09 Perekonomian Masyarakat | RAB.02.01.09.02 Stabilisasi Harga Barang Kebutuhan Pokok dan Barang Penting |
| KT.15.03        | Pengembangan Ekspor  |   | RAB.02 Ekonomi dan Industri         | RAB.02.01 Industri         | RAB.02.01.09 Perekonomian Masyarakat | RAB.02.01.09.03 Pengembangan Ekspor   |
| KT.15.03.CFM.01 | Pengembangan Ekspor  | - Dinas Perindustrian, Perdagangan, Koperasi, dan UKM | RAB.02 Ekonomi dan Industri         | RAB.02.01 Industri         | RAB.02.01.09 Perekonomian Masyarakat | RAB.02.01.09.03 Pengembangan Ekspor   |
| KT.15.04        | Standarisasi dan Perlindungan Konsumen   |   | RAB.02 Ekonomi dan Industri         | RAB.02.01 Industri         | RAB.02.01.09 Perekonomian Masyarakat | RAB.02.01.09.04 Standarisasi dan Perlindungan Konsumen                      |
| KT.15.04.CFM.01 | Standarisasi dan Perlindungan Konsumen   | - Dinas Perindustrian, Perdagangan, Koperasi, dan UKM | RAB.02 Ekonomi dan Industri         | RAB.02.01 Industri         | RAB.02.01.09 Perekonomian Masyarakat | RAB.02.01.09.04 Standarisasi dan Perlindungan Konsumen                      |
| KT.15.05        | Penggunaan dan Pemasaran Produk Dalam Negeri   |   | RAB.02 Ekonomi dan Industri         | RAB.02.01 Industri         | RAB.02.01.09 Perekonomian Masyarakat | RAB.02.01.09.05 Penggunaan dan Pemasaran Produk Dalam Negeri                |
| KT.15.05.CFM.01 | Penggunaan dan Pemasaran Produk Dalam Negeri   | - Dinas Perindustrian, Perdagangan, Koperasi, dan UKM | RAB.02 Ekonomi dan Industri         | RAB.02.01 Industri         | RAB.02.01.09 Perekonomian Masyarakat | RAB.02.01.09.05 Penggunaan dan Pemasaran Produk Dalam Negeri                |
| KT.15.06        | Perencanaan dan Pembangunan Industri   |   | RAB.02 Ekonomi dan Industri         | RAB.02.01 Industri         | RAB.02.01.09 Perekonomian Masyarakat | RAB.02.01.09.06 Perencanaan dan Pembangunan Industri                        |
| KT.15.06.CFM.01 | Perencanaan dan Pembangunan Industri   | - Dinas Perindustrian, Perdagangan, Koperasi, dan UKM | RAB.02 Ekonomi dan Industri         | RAB.02.01 Industri         | RAB.02.01.09 Perekonomian Masyarakat | RAB.02.01.09.06 Perencanaan dan Pembangunan Industri                        |
| KT.15.07        | Pengendalian Izin Usaha Industri   |   | RAB.02 Ekonomi dan Industri         | RAB.02.01 Industri         | RAB.02.01.09 Perekonomian Masyarakat | RAB.02.01.09.07 Pengendalian Izin Usaha Industri                            |
| KT.15.07.CFM.01 | Pengendalian Izin Usaha Industri   | - Dinas Perindustrian, Perdagangan, Koperasi, dan UKM | RAB.02 Ekonomi dan Industri         | RAB.02.01 Industri         | RAB.02.01.09 Perekonomian Masyarakat | RAB.02.01.09.07 Pengendalian Izin Usaha Industri                            |
| KT.15.08        | Pengawasan dan Pemeriksaan Koperasi  |   | RAB.02 Ekonomi dan Industri         | RAB.02.01 Industri         | RAB.02.01.09 Perekonomian Masyarakat | RAB.02.01.09.08 Pengawasan dan Pemeriksaan Koperasi                         |

| ID              | Nama Bisnis/Urusan (Daftarkan semua proses bisnis/urusan pemerintahan yang diselenggarakan hingga proses bisnis level-n) | → Unit Kerja (Dependency)                             | → RAB Level 1 Nasional (Dependency) | → RAB Level 2 (Dependency) | → RAB Level 3 (Dependency)           | → RAB Level 4 (Dependency)   |
|-----------------|--|---|-------------------------------------|----------------------------|--------------------------------------|--|
| KT.15.08.CFM.01 | Pengawasan dan Pemeriksaan Koperasi  | - Dinas Perindustrian, Perdagangan, Koperasi, dan UKM | RAB.02 Ekonomi dan Industri         | RAB.02.01 Industri         | RAB.02.01.09 Perekonomian Masyarakat | RAB.02.01.09.08 Pengawasan dan Pemeriksaan Koperasi                              |
| KT.15.09        | Penilaian Kesehatan KSP/USP Koperasi   |   | RAB.02 Ekonomi dan Industri         | RAB.02.01 Industri         | RAB.02.01.09 Perekonomian Masyarakat | RAB.02.01.09.09 Penilaian Kesehatan KSP/USP Koperasi                             |
| KT.15.09.CFM.01 | Penilaian Kesehatan KSP/USP Koperasi   | - Dinas Perindustrian, Perdagangan, Koperasi, dan UKM | RAB.02 Ekonomi dan Industri         | RAB.02.01 Industri         | RAB.02.01.09 Perekonomian Masyarakat | RAB.02.01.09.09 Penilaian Kesehatan KSP/USP Koperasi                             |
| KT.15.10        | Pendidikan dan Pelatihan Koperasi  |   | RAB.02 Ekonomi dan Industri         | RAB.02.01 Industri         | RAB.02.01.09 Perekonomian Masyarakat | RAB.02.01.09.10 Pendidikan dan Pelatihan Koperasi                                |
| KT.15.10.CFM.01 | Pendidikan dan Pelatihan Koperasi  | - Dinas Perindustrian, Perdagangan, Koperasi, dan UKM | RAB.02 Ekonomi dan Industri         | RAB.02.01 Industri         | RAB.02.01.09 Perekonomian Masyarakat | RAB.02.01.09.10 Pendidikan dan Pelatihan Koperasi                                |
| KT.15.11        | Pemberdayaan dan Perlindungan Koperasi   |   | RAB.02 Ekonomi dan Industri         | RAB.02.01 Industri         | RAB.02.01.09 Perekonomian Masyarakat | RAB.02.01.09.11 Pemberdayaan dan Perlindungan Koperasi                           |
| KT.15.11.CFM.01 | Pemberdayaan dan Perlindungan Koperasi   | - Dinas Perindustrian, Perdagangan, Koperasi, dan UKM | RAB.02 Ekonomi dan Industri         | RAB.02.01 Industri         | RAB.02.01.09 Perekonomian Masyarakat | RAB.02.01.09.11 Pemberdayaan dan Perlindungan Koperasi                           |
| KT.15.12        | Pemberdayaan Usaha Menengah, Usaha Kecil, dan Usaha Mikro (UMKM)   |   | RAB.02 Ekonomi dan Industri         | RAB.02.01 Industri         | RAB.02.01.09 Perekonomian Masyarakat | RAB.02.01.09.12 Pemberdayaan Usaha Menengah, Usaha Kecil, dan Usaha Mikro (UMKM) |
| KT.15.12.CFM.01 | Pemberdayaan Usaha Menengah, Usaha Kecil, dan Usaha Mikro ((UMKM)  | - Dinas Perindustrian, Perdagangan, Koperasi, dan UKM | RAB.02 Ekonomi dan Industri         | RAB.02.01 Industri         | RAB.02.01.09 Perekonomian Masyarakat | RAB.02.01.09.12 Pemberdayaan Usaha Menengah, Usaha Kecil, dan Usaha Mikro (UMKM) |
| KT.15.13        | Pengembangan Usaha Menengah, Usaha Kecil, dan Usaha Mikro (UMKM)   |   | RAB.02 Ekonomi dan Industri         | RAB.02.01 Industri         | RAB.02.01.09 Perekonomian Masyarakat | RAB.02.01.09.13 Pengembangan Usaha Menengah, Usaha Kecil, dan Usaha Mikro (UMKM) |
| KT.15.13.CFM.01 | Pengembangan Usaha Menengah, Usaha Kecil, dan Usaha Mikro ((UMKM   | - Dinas Perindustrian, Perdagangan, Koperasi, dan UKM | RAB.02 Ekonomi dan Industri         | RAB.02.01 Industri         | RAB.02.01.09 Perekonomian Masyarakat | RAB.02.01.09.13 Pengembangan Usaha Menengah, Usaha Kecil, dan Usaha Mikro (UMKM) |
| KT.15.14        | Pengelolaan Perikanan Budidaya   |   | RAB.02 Ekonomi dan Industri         | RAB.02.01 Industri         | RAB.02.01.09 Perekonomian Masyarakat | RAB.02.01.09.14 Pengelolaan Perikanan Budidaya                                   |

| ID              | Nama Bisnis/Urusan (Daftarkan semua proses bisnis/urusan pemerintahan yang diselenggarakan hingga proses bisnis level-n) | → Unit Kerja (Dependency)             | → RAB Level 1 Nasional (Dependency) | → RAB Level 2 (Dependency) | → RAB Level 3 (Dependency)                  | → RAB Level 4 (Dependency)  |
|-----------------|--|---------------------------------------|-------------------------------------|----------------------------|---|---|
| KT.15.14.CFM.01 | Pengelolaan Perikanan Budidaya   | - Dinas Ketahanan Pangan              | RAB.02 Ekonomi dan Industri         | RAB.02.01 Industri         | RAB.02.01.09 Perekonomian Masyarakat        | RAB.02.01.09.14 Pengelolaan Perikanan Budidaya                                  |
| KT.15.15        | Penyediaan dan Pengembangan Sarana Pertanian   |                                       | RAB.02 Ekonomi dan Industri         | RAB.02.01 Industri         | RAB.02.01.09 Perekonomian Masyarakat        | RAB.02.01.09.15 Penyediaan dan Pengembangan Sarana Pertanian                    |
| KT.15.15.CFM.01 | Penyediaan dan Pengembangan Sarana Pertanian   | - Dinas Ketahanan Pangan              | RAB.02 Ekonomi dan Industri         | RAB.02.01 Industri         | RAB.02.01.09 Perekonomian Masyarakat        | RAB.02.01.09.15 Penyediaan dan Pengembangan Sarana Pertanian                    |
| KT.15.16        | Pengendalian Kesehatan Hewan dan Kesehatan Masyarakat Veteriner  |                                       | RAB.02 Ekonomi dan Industri         | RAB.02.01 Industri         | RAB.02.01.09 Perekonomian Masyarakat        | RAB.02.01.09.16 Pengendalian Kesehatan Hewan dan Kesehatan Masyarakat Veteriner |
| KT.15.16.CFM.01 | Pengendalian Kesehatan Hewan dan Kesehatan Masyarakat Veteriner  | - Dinas Ketahanan Pangan              | RAB.02 Ekonomi dan Industri         | RAB.02.01 Industri         | RAB.02.01.09 Perekonomian Masyarakat        | RAB.02.01.09.16 Pengendalian Kesehatan Hewan dan Kesehatan Masyarakat Veteriner |
| KT.16           | Meningkatnya Kualitas Perencanaan Pembangunan  |                                       | RAB.09 Pemerintahan Umum            | RAB.09.01 Dalam Negeri     | RAB.09.01.08 Perencanaan Pembangunan Daerah |   |
| KT.16.01        | Perencanaan, Pengendalian dan Evaluasi Pembangunan Daerah  |                                       | RAB.09 Pemerintahan Umum            | RAB.09.01 Dalam Negeri     | RAB.09.01.08 Perencanaan Pembangunan Daerah | RAB.09.01.08.01 Perencanaan, Pengendalian dan Evaluasi Pembangunan Daerah       |
| KT.16.01.CFM.01 | Perencanaan_Pengendalian Dan Evaluasi Pembangunan  | -Badan Perencanaan Pembangunan Daerah | RAB.09 Pemerintahan Umum            | RAB.09.01 Dalam Negeri     | RAB.09.01.08 Perencanaan Pembangunan Daerah | RAB.09.01.08.01 Perencanaan, Pengendalian dan Evaluasi Pembangunan Daerah       |
| KT.16.02        | Koordinasi dan Sinkronisasi Perencanaan Pembangunan Daerah   |                                       | RAB.09 Pemerintahan Umum            | RAB.09.01 Dalam Negeri     | RAB.09.01.08 Perencanaan Pembangunan Daerah | RAB.09.01.08.02 Koordinasi dan Sinkronisasi Perencanaan Pembangunan Daerah      |
| KT.16.02.CFM.01 | Koordinasi dan Sinkronisasi Perencanaan Pembangunan Daerah   | -Badan Perencanaan Pembangunan Daerah | RAB.09 Pemerintahan Umum            | RAB.09.01 Dalam Negeri     | RAB.09.01.08 Perencanaan Pembangunan Daerah | RAB.09.01.08.02 Koordinasi dan Sinkronisasi Perencanaan Pembangunan Daerah      |

| ID              | Nama Bisnis/Urusan (Daftarkan semua proses bisnis/urusan pemerintahan yang diselenggarakan hingga proses bisnis level-n) | → Unit Kerja (Dependency)             | → RAB Level 1 Nasional (Dependency) | → RAB Level 2 (Dependency) | → RAB Level 3 (Dependency)                            | → RAB Level 4 (Dependency)                         |
|-----------------|--|---------------------------------------|-------------------------------------|----------------------------|---|--|
| KT.16.03        | Penelitian dan Pengembangan Daerah   |                                       | RAB.09 Pemerintahan Umum            | RAB.09.01 Dalam Negeri     | RAB.09.01.08 Perencanaan Pembangunan Daerah           | RAB.09.01.08.03 Penelitian dan Pengembangan Daerah |
| KT.16.03.CFM.01 | Penelitian dan Pengembangan Daerah   | - Badan Pengelolaan Keuangan Daerah   | RAB.09 Pemerintahan Umum            | RAB.09.01 Dalam Negeri     | RAB.09.01.08 Perencanaan Pembangunan Daerah           | RAB.09.01.08.03 Penelitian dan Pengembangan Daerah |
| KT.17           | Meningkatnya Tata Kelola Keuangan Dan Kekayaan Daerah  |                                       | RAB.09 Pemerintahan Umum            | RAB.09.01 Dalam Negeri     | RAB.09.01.09 Tata Kelola Keuangan Dan Kekayaan Daerah |  |
| KT.17.01        | Pengelolaan Pendapatan Daerah  |                                       | RAB.09 Pemerintahan Umum            | RAB.09.01 Dalam Negeri     | RAB.09.01.09 Tata Kelola Keuangan Dan Kekayaan Daerah | RAB.09.01.09.01 Pengelolaan Pendapatan Daerah      |
| KT.17.01.CFM.01 | Pengelolaan Pendapatan Daerah  | -Badan Perencanaan Pembangunan Daerah | RAB.09 Pemerintahan Umum            | RAB.09.01 Dalam Negeri     | RAB.09.01.09 Tata Kelola Keuangan Dan Kekayaan Daerah | RAB.09.01.09.01 Pengelolaan Pendapatan Daerah      |
| KT.17.02        | Pengelolaan Keuangan Daerah  |                                       | RAB.09 Pemerintahan Umum            | RAB.09.01 Dalam Negeri     | RAB.09.01.09 Tata Kelola Keuangan Dan Kekayaan Daerah | RAB.09.01.09.02 Pengelolaan Keuangan Daerah        |
| KT.17.02.CFM.01 | Pengelolaan Keuangan Daerah  | - Badan Pengelolaan Keuangan Daerah   | RAB.09 Pemerintahan Umum            | RAB.09.01 Dalam Negeri     | RAB.09.01.09 Tata Kelola Keuangan Dan Kekayaan Daerah | RAB.09.01.09.02 Pengelolaan Keuangan Daerah        |
| KT.17.03        | Pengelolaan Barang Milik Daerah  |                                       | RAB.09 Pemerintahan Umum            | RAB.09.01 Dalam Negeri     | RAB.09.01.09 Tata Kelola Keuangan Dan Kekayaan Daerah | RAB.09.01.09.01 Pengelolaan Barang Milik Daerah    |
| KT.17.03.CFM.01 | Pengelolaan Barang Milik Daerah  | - Badan Pengelolaan Keuangan Daerah   | RAB.09 Pemerintahan Umum            | RAB.09.01 Dalam Negeri     | RAB.09.01.09 Tata Kelola Keuangan Dan Kekayaan Daerah | RAB.09.01.09.01 Pengelolaan Barang Milik Daerah    |
| KT.18           | Meningkatnya Tata Kelola Sumber Daya Aparatur Daerah   |                                       | RAB.09 Pemerintahan Umum            | RAB.09.01 Dalam Negeri     | RAB.09.01.09 Tata Kelola Keuangan Dan Kekayaan Daerah |  |
| KT.18.01        | Kepegawaian Daerah   |                                       | RAB.09 Pemerintahan Umum            | RAB.09.01 Dalam Negeri     | RAB.09.01.09 Tata Kelola Keuangan Dan Kekayaan Daerah | RAB.09.01.09.02 Kepegawaian Daerah                 |

| ID              | Nama Bisnis/Urusan (Daftarkan semua proses bisnis/urusan pemerintahan yang diselenggarakan hingga proses bisnis level-n) | → Unit Kerja (Dependency)                                | → RAB Level 1 Nasional (Dependency) | → RAB Level 2 (Dependency) | → RAB Level 3 (Dependency)                            | → RAB Level 4 (Dependency)                                      |
|-----------------|--|--|-------------------------------------|----------------------------|---|---|
| KT.18.01.CFM.01 | Kepegawaian Daerah   | - Badan Kepegawaian dan Pengembangan Sumber Daya Manusia | RAB.09 Pemerintahan Umum            | RAB.09.01 Dalam Negeri     | RAB.09.01.09 Tata Kelola Keuangan Dan Kekayaan Daerah | RAB.09.01.09.02 Kepegawaian Daerah                              |
| KT.18.02        | Pengembangan Sumber Daya Manusia   | - Badan Kepegawaian dan Pengembangan Sumber Daya Manusia | RAB.09 Pemerintahan Umum            | RAB.09.01 Dalam Negeri     | RAB.09.01.09 Tata Kelola Keuangan Dan Kekayaan Daerah | RAB.09.01.09.03 Pengembangan Sumber Daya Manusia                |
| KT.18.02.CFM.01 | Pengembangan Sumber Daya Manusia   |  | RAB.09 Pemerintahan Umum            | RAB.09.01 Dalam Negeri     | RAB.09.01.09 Tata Kelola Keuangan Dan Kekayaan Daerah | RAB.09.01.09.03 Pengembangan Sumber Daya Manusia                |
| KT.19           | Meningkatnya Sistem Pengawasan   | - Badan Kepegawaian dan Pengembangan Sumber Daya Manusia | RAB.09 Pemerintahan Umum            | RAB.09.01 Dalam Negeri     | RAB.09.01.10 Sistem Pengawasan                        |   |
| KT.19.01        | Penyelenggaraan Pengawasan   |  | RAB.09 Pemerintahan Umum            | RAB.09.01 Dalam Negeri     | RAB.09.01.10 Sistem Pengawasan                        | RAB.09.01.10.01 Penyelenggaraan Pengawasan                      |
| KT.19.01.CFM.01 | Penyelenggaraan Pengawasan   |  | RAB.09 Pemerintahan Umum            | RAB.09.01 Dalam Negeri     | RAB.09.01.10 Sistem Pengawasan                        | RAB.09.01.10.01 Penyelenggaraan Pengawasan                      |
| KT.19.02        | Perumusan Kebijakan, Pendampingan dan Asistensi  | - Inspektorat  | RAB.09 Pemerintahan Umum            | RAB.09.01 Dalam Negeri     | RAB.09.01.10 Sistem Pengawasan                        | RAB.09.01.10.02 Perumusan Kebijakan, Pendampingan dan Asistensi |
| KT.19.02.CFM.01 | Perumusan Kebijakan Pengawasan   |  | RAB.09 Pemerintahan Umum            | RAB.09.01 Dalam Negeri     | RAB.09.01.10 Sistem Pengawasan                        | RAB.09.01.10.02 Perumusan Kebijakan, Pendampingan dan Asistensi |
| KT.19.02.CFM.02 | Pendampingan dan Asistensi   | - Inspektorat  | RAB.09 Pemerintahan Umum            | RAB.09.01 Dalam Negeri     | RAB.09.01.10 Sistem Pengawasan                        | RAB.09.01.10.02 Perumusan Kebijakan, Pendampingan dan Asistensi |

**BAB II**  
**MATRIKS REFERENSI DAN DOMAIN ARSITEKTUR LAYANAN**

A. Atribut Domain Arsitektur Layanan

| ID     | Nama Layanan             | Tujuan Layanan  | Fungsi Layanan  | Unit Pelaksana   | Metode Layanan |
|--------|--------------------------|---|---|--|----------------|
| KTL.01 | Informasi Harga Pasar    | Memantau dan melakukan proses pemesanan yang dilakukan melalui PORTAL Tangerang berbasis android  | <ul style="list-style-type: none"> <li>- menu pesanan berisi semua proses pesanan</li> <li>- penambahan kategori jenis barang</li> <li>- pemilihan driver PORTAL Tangerang</li> <li>- penambahan nama pasar</li> <li>- penambahan produk</li> </ul> | PD Pasar   | Elektronik     |
| KTL.02 | Pendidikan               | Mengelola kegiatan belajar mengajar disekolah secara daring.  | - Aplikasi yang digunakan guru untuk absensi murid, upload materi cetak dan video untuk pembelajaran murid. Murid menggunakan aplikasi ini untuk melihat materi yang di upload oleh guru  | Dinas Pendidikan                                       | Elektronik     |
| KTL.03 | Transportasi             | Menyajikan informasi seputar transportasi di Kota Tangerang   | Menampilkan rute, daftar dan lokasi halte, armada   | Dinas Komunikasi dan Informatika                       | Elektronik     |
| KTL.04 | Ekonomi & Investasi      | Memberikan layanan bagi pelaku usaha untuk melakukan proses perizinan dan memantau tindaklanjut layanan   | Pengajuan dan monitoring pengelolaan perizinan online   | Dinas Penanaman Modal dan Pelayanan Terpadu Satu Pintu | Elektronik     |
| KTL.05 | Kesejahteraan Masyarakat | Menyalurkan program bantuan dana yang diberikan secara selektif oleh Pemerintah untuk menunjang urusan penyelenggaraan pemerintah daerah yang diusulkan oleh seluruh elemen masyarakat Kota Tangerang, baik secara perorangan ataupun kelompok. | mengajukan proposal hibah cukup mendaftarkan secara online melalui aplikasi Hibah dengan alamat <a href="http://sabakota.tangerangkota.go.id">sabakota.tangerangkota.go.id</a> atau maupun pada aplikasi Tangerang LIVE                             | Badan Pengelola Keuangan Daerah; Sekretariat Daerah    | Elektronik     |

| ID     | Nama Layanan | Tujuan Layanan   | Fungsi Layanan  | Unit Pelaksana                          | Metode Layanan |
|--------|--------------|--|---|---|----------------|
| KTL.06 | Statistik    | Memberikan layanan informasi data statistik Kota Tangerang   | Sistem informasi statistik Kota Tangerang   | Dinas Komunikasi dan Informatika        | Elektronik     |
| KTL.07 | Disdukcapil  | Memberikan layanan kependudukan secara daring baik <i>Website</i> maupun android.                              | <ul style="list-style-type: none"> <li>- Pengajuan pembuatan KK</li> <li>- Perubahan KTP</li> <li>- Pembuatan KIA</li> <li>- Layanan Kependudukan lainnya</li> </ul>      | Dinas Kependudukan dan Pencatatan Sipil | Elektronik     |
| KTL.08 | ATCS         | Memberikan informasi terkini tentang lalu lintas persimpangan wilayah dan memantau kondisi arus lalu lintas    | Melakukan pemantauan dan pengelolaan arus lalu lintas   | Dinas Perhubungan                       | Elektronik     |
| KTL.09 | JDIH         | Memberikan layanan informasi tentang Produk Hukum Pemerintah Kota Tangerang dan menu konsultasi bantuan hukum. | Informasi Produk Hukum Pemerintah Kota Tangerang dan menu konsultasi bantuan hukum.   | Sekretariat Daerah                      | Elektronik     |
| KTL.10 | Kependudukan | Menyelenggarakan layanan kependudukan secara daring kepada masyarakat Kota Tangerang                           | <i>Website</i> untuk pelayanan kependudukan: <ul style="list-style-type: none"> <li>1. Pembuatan akta lahir</li> <li>2. Cek KTP elektronik</li> <li>3. Cek NIK</li> </ul> | Dinas Kependudukan dan Pencatatan Sipil | Elektronik     |
| KTL.11 | e-Paper      | Memberi sarana publikasi elektronik Kota Tangerang sebagai media publikasi kepada pegawai dan masyarakat.      | Halaman web media publikasi elektronik (tabloid, buletin, majalah) yang dibuat oleh Pemerintah Kota Tangerang.  | Dinas Komunikasi dan Informatika        | Elektronik     |

| ID     | Nama Layanan   | Tujuan Layanan  | Fungsi Layanan  | Unit Pelaksana  | Metode Layanan |
|--------|--|---|---|---|----------------|
| KTL.12 | Website Sistem Informasi Kota Tangerang                    | Informasi profil, kegiatan, dan layanan masing-masing OPD Kota Tangerang    | Menampilkan informasi dari OPD dan layanan, serta integrasi dengan layanan aplikasi.                                  | OPD terkait   |                |
| KTL.13 | Pengelolaan Sarana Olahraga                                | Mengelola sarana olahraga   | - tambah venue<br>- lihat data venue<br>- lihat data peminjaman<br>- tambah data biaya sewa<br>- tambah data lapangan |   | Elektronik     |
| KTL.14 | Informasi Ketenagakerjaan                                  | Sarana penghubung pekerja dengan pemberi kerja                              | Mengelola data pekerja, perusahaan, dan penempatan tenaga kerja   | Dinas Ketenagakerjaan   | Elektronik     |
| KTL.15 | Pemberdayaan Masyarakat                                    | Memberdayakan masyarakat untuk aktif berperan dalam pengembangan kota       | Sistem informasi pemberdayaan masyarakat Kota Tangerang   | - Dinas Sosial<br>- Badan Perencanaan Pembangunan Daerah<br>- Dinas Komunikasi dan Informatika<br>- PKK dan Seluruh Kecamatan di Kota Tangerang | Elektronik     |
| KTL.16 | Pengelolaan Pajak  | Meningkatkan pendapatan pajak daerah secara efektif, efisien, dan akuntabel | Perencanaan, pemetaan, penarikan, monitoring pajak daerah   | - Badan Pengelola Keuangan Daerah<br>- Badan Pendapatan Daerah  | Elektronik     |
| KTL.17 | Perencanaan, Pengendalian, dan Evaluasi Pembangunan Daerah | Mewujudkan pembangunan daerah sesuai dengan visi dan misi daerah            | Monitoring dan evaluasi rencana pembangunan daerah  | - Badan Perencanaan Pembangunan Daerah<br>- Badan Pengelola Keuangan Daerah   | Elektronik     |
| KTL.18 | Kesehatan  | Informasi digital terhadap layanan kesehatan Kota Tangerang                 | Informasi kesehatan dan layanan rumah sakit   | - Rumah Sakit Umum Daerah<br>- Dinas Komunikasi dan Informatika<br>-Dinas Kesehatan   | Elektronik     |



| ID     | Nama Layanan                                | Tujuan Layanan  | Fungsi Layanan  | Unit Pelaksana  | Metode Layanan |
|--------|---|---|---|---|----------------|
| KTL.19 | Pengawasan                                  | Pengawasan terhadap kinerja pemerintahan Kota Tangerang                               | Menerima laporan masyarakat, dan konfirmasi kesesuaian penyelenggaraan pemerintahan | - Dinas Komunikasi dan Informatika<br>- Inspektorat   | Elektronik     |
| KTL.20 | Kelembagaan dan Tata laksana Kota Tangerang | Monitoring dan evaluasi efektivitas kelembagaan dan tata laksana                      | Informasi kelembagaan dan tata laksana Kota Tangerang                               | - Sekretariat Daerah  | Elektronik     |
| KTL.21 | Kepegawaian                                 | Penyelenggaraan layanan kepegawaian   | Pengelolaan administrasi kepegawaian  | - Badan Kepegawaian dan Pengembangan Sumber Daya Manusia<br>- Dinas Komunikasi dan Informatika<br>- Sekretariat Daerah<br>- Satuan Polisi Pamong Praja<br>- Dinas Perhubungan<br>- Badan Perencanaan Pembangunan Daerah | Elektronik     |
| KTL.22 | Pencegahan dan Pengendalian Covid           | Mencegah dan mengendalikan sebaran kasus covid-19                                     | Pendataan kasus dan vaksin covid  | - Dinas Kebudayaan dan Pariwisata<br>- Dinas Komunikasi dan Informatika   | Elektronik     |
| KTL.23 | Pengelolaan Pengadaan Barang/Jasa dan Aset  | Mengelola sistem pengadaan barang dan jasa, hingga pemeliharaan aset secara akuntabel | Perencanaan, pengadaan, pencatatan, pemeliharaan, dan penghapusan barang            | - Dinas Komunikasi dan Informatika<br>- Vendor  | Elektronik     |
| KTL.24 | Administrasi Persuratan Digital             | Digitalisasi administrasi internal Pemerintah Kota Tangerang                          | Surat menyurat digital, tanda tangan digital  | - Dinas Komunikasi dan Informatika<br>- Vendor  | Elektronik     |
| KTL.25 | Pengelolaan Keuangan Daerah                 | Monitoring dan evaluasi keuangan daerah   | Perencanaan, pelaporan, dan evaluasi keuangan daerah                                | - Vendor<br>- Dinas Komunikasi dan Informatika  | Elektronik     |

| ID     | Nama Layanan                 | Tujuan Layanan   | Fungsi Layanan                                       | Unit Pelaksana   | Metode Layanan |
|--------|------------------------------|--|--|--|----------------|
| KTL.26 | Pengelolaan Data             | Mengelola data strategis Kota Tangerang                | Sistem informasi data                                | Dinas Komunikasi dan Informatika                               |                |
| KTL.27 | Pengelolaan TIK              | Memastikan penyelenggaraan TIK secara efisien dan aman | Pengelolaan aplikasi                                 | Dinas Komunikasi dan Informatika                               | Elektronik     |
| KTL.28 | Pariwisata                   | Informasi wisata kota Tangerang                        | Mengelola informasi tempat wisata dan data wisatawan | Dinas Komunikasi dan Informatika                               | Elektronik     |
| KTL.29 | Pemeliharaan Lingkungan Kota | Melestarikan lingkungan Kota                           | Pengelolaan lingkungan dan limbah                    | - Dinas Komunikasi dan Informatika<br>- Dinas Lingkungan Hidup | Elektronik     |
| KTL.30 | Pengelolaan Pangan           | Menjaga keamanan pangan                                | Sertifikasi keamanan pangan                          | Dinas Komunikasi dan Informatika                               | Elektronik     |

### B. Matriks Referensi dan Domain Arsitektur Layanan

| ID     | Nama Layanan             | → Kementerian/Lembaga Terkait (Dependency)                      | → Target Layanan (Dependency) | ← Proses Bisnis (Dependency)        | → RAL Level 1 (Dependency) | → RAL Level 2 (Dependency)            | → RAL Level 3 (Dependency)                                 | → RAL Level 4 (Dependency)                  |
|--------|--------------------------|---|-------------------------------|-------------------------------------|----------------------------|---------------------------------------|--|---|
| KTL.01 | Informasi Harga Pasar    | Kementerian Perdagangan   | Masyarakat                    | KT.15.12.CFM.01;<br>KT.15.13.CFM.01 | RAL.01<br>Layanan Publik   | RAL.01.06<br>Perdagangan              | RAL 01.06.04<br>Perdagangan Domestik                       | RAL 01.06.04.01<br>Informasi Harga Pasar    |
| KTL.02 | Pendidikan               | Kementerian Pendidikan  | Guru dan murid                | KT.01.01.CFM.01                     | RAL.01<br>Layanan Publik   | RAL.01.31<br>Pendidikan               | RAL 01.31.01<br>Manajemen Pendidik dan Tenaga Kependidikan | RAL 01.31.01.01<br>Pendidikan               |
| KTL.03 | Transportasi             | Kementerian Perhubungan   | Masyarakat                    | KT.10.01.CFM.03;<br>KT.07.01.CFM.01 | RAL.01<br>Layanan Publik   | RAL.01.19<br>Transportasi             | RAL 01.19.02<br>Pelayanan Transportasi                     | RAL 01.19.02.01<br>Transportasi             |
| KTL.04 | Ekonomi & Investasi      | Kementerian Investasi / Badan Koordinasi Penanaman Modal (BKPM) | Pelaku Usaha                  | KT.14.05.CFM.01;<br>KT.14.03.CFM.01 | RAL.01<br>Layanan Publik   | RAL.01.16<br>Perizinan dan Akreditasi | RAL 01.16.03<br>Pelayanan Terpadu Satu Pintu               | RAL 01.16.03.01<br>Ekonomi & Investasi      |
| KTL.05 | Kesejahteraan Masyarakat | Kementerian Sosial  | Masyarakat                    | KT.03.01 CFM.02                     | RAL.01<br>Layanan Publik   | RAL.01.26 Sosial                      | RAL 01.26.01<br>Kebijakan Jaminan Sosial                   | RAL 01.26.01.01<br>Kesejahteraan Masyarakat |

| ID     | Nama Layanan   | → Kementerian/Lembaga Terkait (Dependency)          | → Target Layanan (Dependency)            | ← Proses Bisnis (Dependency)                      | → RAL Level 1 (Dependency) | → RAL Level 2 (Dependency) | → RAL Level 3 (Dependency)          | → RAL Level 4 (Dependency)                              |
|--------|--|---|--|---|----------------------------|----------------------------|-------------------------------------|---|
| KTL.06 | Statistik  | Kementerian PPN/Bappenas                            | Masyarakat; K/L/D; Pelaku Usaha          | KT.07.03.CFM.01                                   | RAL.01 Layanan Publik      | RAL.01.43 Informasi        | RAL 01.43.02 Informasi Statistik    | RAL 01.43.02.01 Statistik                               |
| KTL.07 | Disdukcapil  | Kementerian Dalam Negeri                            | Masyarakat                               | KT.05.07.CFM.01; KT.05.08.CFM.01; KT.05.09.CFM.01 | RAL.01 Layanan Publik      | RAL.01.23 Kependudukan     | RAL 01.23.03 Pencatatan Sipil       | RAL 01.23.03.01 Disdukcapil                             |
| KTL.08 | ATCS   |   | Masyarakat                               | KT.07.01.CFM.03; KT.05.10.CFM.01                  | RAL.01 Layanan Publik      | RAL.01.19 Transportasi     | RAL 01.19.02 Pelayanan Transportasi | RAL 01.19.02.02 ATCS                                    |
| KTL.09 | JDIH   | Kemenkumham   | K/L/D; Masyarakat; Pegawai               | KT.07.01.CFM.01                                   | RAL.01 Layanan Publik      | RAL.01.43 Informasi        | RAL 01.43.03 Pelayanan Informasi    | RAL 01.43.03.01 JDIH                                    |
| KTL.10 | Kependudukan   | Kementerian Dalam Negeri                            | Masyarakat                               | KT.05.08.CFM.01                                   | RAL.01 Layanan Publik      | RAL.01.23 Kependudukan     | RAL 01.23.03 Pencatatan Sipil       | RAL 01.23.03.02 Kependudukan                            |
| KTL.11 | e-Paper  |   | Pegawai; Masyarakat                      | KT.07.01.CFM.01                                   | RAL.01 Layanan Publik      | RAL.01.43 Informasi        | RAL 01.43.03 Pelayanan Informasi    | RAL 01.43.03.10 e-Paper                                 |
| KTL.12 | Website Sistem Informasi Kota Tangerang                    |   | Seluruh stakeholder                      | KT.07.01.CFM.01                                   | RAL.01 Layanan Publik      | RAL.01.43 Informasi        | RAL 01.43.03 Pelayanan Informasi    | RAL 01.43.03.03 Website Sistem Informasi Kota Tangerang |
| KTL.13 | Pengelolaan Sarana Olahraga                                | Kementerian Pemuda dan Olahraga                     | Masyarakat, pegawai, stakeholder terkait | KT.07.01.CFM.01; KT.11.03.CFM.01                  | RAL.01 Layanan Publik      | RAL.01.43 Informasi        | RAL 01.43.03 Pelayanan Informasi    | RAL 01.43.03.04 Pengelolaan Sarana Olahraga             |
| KTL.14 | Informasi Ketenagakerjaan                                  | Kementerian Ketenagakerjaan                         | Masyarakat; Pelaku Usaha                 | KT.03.04.CFM.01; KT.04.01.CFM.01; KT.04.03.CFM.01 | RAL.01 Layanan Publik      | RAL.01.43 Informasi        | RAL 01.43.03 Pelayanan Informasi    | RAL 01.43.03.05 Informasi Ketenagakerjaan               |
| KTL.15 | Pemberdayaan Masyarakat                                    | Kemenkop UKM  | Masyarakat                               | KT.11.02.CFM.01; KT.11.03.CFM.01; KT.03.04.CFM.02 | RAL.01 Layanan Publik      | RAL.01.43 Informasi        | RAL 01.43.03 Pelayanan Informasi    | RAL 01.43.03.06 Pemberdayaan Masyarakat                 |
| KTL.16 | Pengelolaan Pajak  | Kementerian Keuangan                                | Masyarakat                               | KT.17.01.CFM.01                                   | RAL.01 Layanan Publik      | RAL.01.43 Informasi        | RAL 01.43.03 Pelayanan Informasi    | RAL 01.43.03.07 Pengelolaan Pajak                       |
| KTL.17 | Perencanaan, Pengendalian, dan Evaluasi Pembangunan Daerah | Kementerian Dalam Negeri; Kementerian PPN/Bappenas; | Pegawai; K/L/D Terkait                   | KT.08.02.CFM.01; KT.16.01.CFM.01                  | RAL.01 Layanan Publik      | RAL.01.43 Informasi        | RAL 01.43.03 Pelayanan Informasi    |   |

| ID     | Nama Layanan                                | → Kementerian/Lembaga Terkait (Dependency) | → Target Layanan (Dependency)            | ← Proses Bisnis (Dependency)  | → RAL Level 1 (Dependency)                        | → RAL Level 2 (Dependency)                 | → RAL Level 3 (Dependency)   | → RAL Level 4 (Dependency)   |
|--------|---|--|--|---|---|--|--|--|
| KTL.18 | Kesehatan                                   | Kementerian Kesehatan                      | Masyarakat                               | KT.07.01.CFM.01;<br>KT.02.01.CFM.03;<br>KT.02.01.CFM.01   | RAL.01<br>Layanan Publik                          | RAL.01.43<br>Informasi                     | RAL 01.43.03<br>Pelayanan<br>Informasi                                 | RAL 01.43.03.10<br>Kesehatan   |
| KTL.19 | Pengawasan                                  | Kementerian Hukum dan HAM                  | Masyarakat;<br>K/L/D Terkait;<br>Pegawai | KT.19.01.CFM.01   | RAL.01<br>Layanan Publik                          | RAL.01.23<br>Kependudukan                  | RAL 01.23.05<br>Pelayanan RT/RW  | RAL 01.23.05.01<br>Pengawasan  |
| KTL.20 | Kelembagaan dan Tata laksana Kota Tangerang | Kemen PAN&RB                               | K/L/D Terkait;<br>Pegawai                | KT.08.02.CFM.01   | RAL.02<br>Layanan<br>Administrasi<br>Pemerintahan | RAL.02.08<br>Organisasi dan<br>Tata Kelola | RAL 02.08.02<br>Penetapan Norma,<br>Standar, Prosedur,<br>dan Kriteria | RAL 02.08.02.01<br>Kelembagaan dan<br>Tata laksana Kota<br>Tangerang   |
| KTL.21 | Kepegawaian                                 | Kemen PAN&RB;<br>BKN                       | Pegawai                                  | KT.18.01.CFM.01;<br>KT.04.03.CFM.01;<br>KT.04.01.CFM.01;<br>KT.07.01.CFM.01;<br>KT.08.02.CFM.01;<br>KT.17.02.CFM.01                     | RAL.02<br>Layanan<br>Administrasi<br>Pemerintahan | RAL.02.04<br>Aparatur Negara               | RAL 02.04.01<br>Manajemen<br>Kepegawaian                               | RAL 02.04.01.01<br>Kepegawaian   |
| KTL.22 | Pencegahan dan Pengendalian Covid           | Kementerian Kesehatan                      | Masyarakat                               | KT.07.01.CFM.01;<br>KT.02.01.CFM.02;<br>KT.02.01.CFM.02;<br>KT.03.01.CFM.01;<br>KT.07.01.CFM.04;<br>KT.02.01.CFM.03                     | RAL.01<br>Layanan Publik                          | RAL.01.25<br>Kesehatan                     | RAL 01.25.06<br>Pengendalian<br>Penyakit                               | RAL 01.25.06.01<br>Pencegahan dan<br>Pengendalian<br>Covid             |
| KTL.23 | Pengelolaan Pengadaan Barang/Jasa dan Aset  | LKPP; Kementerian Keuangan                 | Pegawai;<br>K/L/D Terkait                | KT.07.01.CFM.01;<br>KT.17.01.CFM.01;<br>KT.17.03.CFM.01;<br>KT.17.02.CFM.01;<br>KT.11.03.CFM.01;<br>KT.05.13.CFM.01;<br>KT.16.01.CFM.01 | RAL.02<br>Layanan<br>Administrasi<br>Pemerintahan | RAL.02.02<br>Keuangan                      | RAL 02.02.05<br>Pengelolaan<br>Barang Milik<br>Negara                  | RAL 02.02.05.01<br>Pengelolaan<br>Pengadaan<br>Barang/Jasa dan<br>Aset |
| KTL.24 | Administrasi Persuratan Digital             |  | Pegawai                                  | KT.05.10.CFM.01;<br>KT.07.02.CFM.02;<br>KT.07.04.CFM.01;<br>KT.07.01.CFM.04;<br>KT.05.15.CFM.01   | RAL.02<br>Layanan<br>Administrasi<br>Pemerintahan | RAL.02.04<br>Aparatur Negara               | RAL 02.04.08<br>Penyelenggaraan<br>Pelayanan Publik                    | RAL 02.04.08.01<br>Administrasi<br>Persuratan Digital                  |
| KTL.25 | Pengelolaan Keuangan Daerah                 | Kementerian Keuangan                       | Pegawai;<br>K/L/D Terkait                | KT.17.02.CFM.01;<br>KT.17.01.CFM.01   | RAL.02<br>Layanan<br>Administrasi<br>Pemerintahan | RAL.02.02<br>Keuangan                      | RAL 02.02.09<br>Pengelolaan<br>Keuangan                                | RAL 02.02.09.01<br>Pengelolaan<br>Keuangan Daerah                      |

| ID     | Nama Layanan                    | → Kementerian/Lembaga Terkait (Dependency) | → Target Layanan (Dependency) | ← Proses Bisnis (Dependency)  | → RAL Level 1 (Dependency)                        | → RAL Level 2 (Dependency)                      | → RAL Level 3 (Dependency)                          | → RAL Level 4 (Dependency)                         |
|--------|---------------------------------|--|-------------------------------|---|---|---|---|--|
| KTL.26 | Pengelolaan Data                |  |                               | KT.07.03.CFM.01;<br>KT.03.01.CFM.01   | RAL.02<br>Layanan<br>Administrasi<br>Pemerintahan | RAL.02.09 Data<br>dan Informasi<br>Pemerintahan | RAL 02.09.03<br>Pengelolaan Data<br>dan Informasi   | RAL 02.09.03.01<br>Pengelolaan TIK                 |
| KTL.27 | Pengelolaan TIK                 | Kominfo; BSSN                              | Pegawai;<br>K/L/D Terkait     | KT.07.04.CFM.01;<br>KT.07.01.CFM.01   | RAL.02<br>Layanan<br>Administrasi<br>Pemerintahan | RAL.02.09 Data<br>dan Informasi<br>Pemerintahan | RAL 02.09.03<br>Pengelolaan Data<br>dan Informasi   | RAL 02.09.03.01<br>Pengelolaan TIK                 |
| KTL.28 | Pariwisata                      | Kemendparekraf                             | Masyarakat                    | KT.06.02.CFM.01;<br>KT.06.01.CFM.02   | RAL.01<br>Layanan Publik                          | RAL.01.15<br>Pariwisata                         | RAL 01.15.01<br>Pengembangan<br>Kepariwisataaan     | RAL 01.15.01.01<br>Pariwisata                      |
| KTL.29 | Pemeliharaan<br>Lingkungan Kota | Kementerian PUPR; KLHK                     | Masyarakat;<br>K/L/D Terkait  | KT.13.03.CFM.01;<br>KT.05.10.CFM.01;<br>KT.13.02.CFM.01;<br>KT.13.07.CFM.01 | RAL.01<br>Layanan Publik                          | RAL.01.40<br>Lingkungan<br>Hidup                | RAL 01.40.08<br>Pengelolaan<br>Lingkungan<br>Daerah | RAL 01.40.08.01<br>Pemeliharaan<br>Lingkungan Kota |
| KTL.30 | Pengelolaan<br>Pangan           | Kementerian Pertanian                      | Pelaku Usaha                  | KT.03.08.CFM.01   | RAL.01<br>Layanan Publik                          | RAL.01.07<br>Pertanian                          | RAL 01.07.02<br>Ketahanan Pangan                    | RAL 01.07.02.01<br>Pengelolaan<br>Pangan           |

### BAB III

#### MATRIKS REFERENSI DAN DOMAIN ARSITEKTUR APLIKASI

##### A. Atribut Domain Arsitektur Aplikasi

| ID      | Nama Aplikasi (Tuliskan nama aplikasi secara lengkap beserta akronimnya) | Uraian Aplikasi (Uraikan definisi dari aplikasi)   | Fungsi Aplikasi (Penjabaran fungsi-fungsi utama dalam aplikasi)  | Luaran (Merupakan hasil-hasil yang diperoleh dari aplikasi yang dimiliki dan digunakan) | Basis Aplikasi | Tipe Lisensi Aplikasi | Bahasa Pemrograman | Kerangka Pengembangan | Nama Basis Data |
|---------|--|--|--|---|----------------|-----------------------|--------------------|-----------------------|-----------------|
| KTA.001 | Web Mal Pelayanan Publik Kota Tangerang                                  | Web berisi informasi mengenai mal pelayanan publik di Kota Tangerang   | Menampilkan Informasi antrian di Mal Pelayanan Publik, Informasi pelayanan yang tersedia di Mal Pelayanan Publik, dan Informasi fasilitas yang ada di Mal Pelayanan Publik | Data dan Informasi terkait informasi mengenai mall pelayanan publik                     | WEB            | Open Source           | PHP                | CI                    | WEB             |
| KTA.002 | DASA WISMA PEMERINTAH KOTA TANGERANG                                     | Aplikasi untuk membantu kelancaran tugas pokok dan program PKK, kelompok Ibu berasal dari 10 KK (Kepala Keluarga) dimana merupakan kader PKK yang menjadi ujung tombak di lini lapangan, guna membantu pemerintah kelurahan dan ketua PKK untuk melaksanakan 10 program pokok PKK dan melaksanakan tugas pokok dan fungsinya | Menyajikan data dan dokumen seputar :<br>- Data KK<br>- Data Warga<br>- Data KRT<br>- Data Ibu Hamil<br>- Laporan  | Data Terkait kegiatan PKK   | WEB            | Open Source           | PHP                | CI                    | WEB             |
| KTA.003 | e-MANTUL   | Aplikasi pencatatan kasus TB dan HIV dari Kemenkes RI  | Mencatat Kasus TB dan HIV  | Data kasus TB dan HIV   | WEB            | Open Source           | PHP                | CI                    | WEB             |
| KTA.004 | Tangerang Satu Data  | Portal yang menyajikan data Kota Tangerang yang berkualitas, akurat, mutakhir, dapat dipertanggungjawabkan dan mudah untuk diakses   | Menyajikan Data yang berkualitas, akurat dan mutakhir.   | Data kota Tangerang   | WEB            | Open Source           | PHP                | CI                    | WEB             |

| ID      | Nama Aplikasi (Tuliskan nama aplikasi secara lengkap beserta akronimnya) | Uraian Aplikasi (Uraikan definisi dari aplikasi)   | Fungsi Aplikasi (Penjabaran fungsi-fungsi utama dalam aplikasi)   | Luaran (Merupakan hasil-hasil yang diperoleh dari aplikasi yang dimiliki dan digunakan)                             | Basis Aplikasi | Tipe Lisensi Aplikasi | Bahasa Pemrograman | Kerangka Pengembangan | Nama Basis Data |
|---------|--|--|---|---|----------------|-----------------------|--------------------|-----------------------|-----------------|
| KTA.005 | Kampung Tematik  | Website yang berisi informasi tentang Kampung Tematik yang ada di Kota Tangerang   | Menampilkan informasi tentang kampung Tematik kota Tangerang seperti :<br>- Informasi Kampung<br>- Fasilitas Kampung<br>- Peta Kampung  | Informasi seputar Kampung Tematik kota Tangerang  | WEB            | Open Source           | PHP                | CI                    | WEB             |
| KTA.006 | Web SKPD BKPSDM  | Halaman muka SKPD BKPSDM   | Menampilkan informasi profil Badan Kepegawaian dan Pengembangan Sumber Daya Manusia kota Tangerang  | Data profil beserta struktur dan tugas fungsi masing-masing Badan Kepegawaian dan Pengembangan Sumber Daya Manusia  | WEB            | Open Source           | PHP                | CI                    | WEB             |
| KTA.007 | PPDB Mandiri (versi IOS)   | Aplikasi yang digunakan para calon siswa untuk mendaftar Sekolah Dasar dan Sekolah Menengah Pertama secara online melalui ios. | Untuk calon siswa mendaftar Sekolah Dasar dan Sekolah Menengah Pertama Secara online  | Data calon siswa Sekolah Dasar dan Sekolah Menengah Pertama yang mendaftar  | MOBILE         | Open Source           | Dart               | Flutter               | MOBILE          |
| KTA.008 | BANGJAKA (Barang dan Jasa Kota Tangerang)                                | Bang Jaka adalah sistem informasi barang dan jasa Kota Tangerang   | Memproses surat lelang barang dan jasa proses panduan membuat surat lelang.   | Surat lelang barang dan data barang dan jasa kota Tangerang   | WEB            | Open Source           | PHP                | CI                    | WEB             |
| KTA.009 | SIKASEP (Aplikasi Sertifikasi Keamanan Pangan)                           | Aplikasi Sertifikasi Keamanan Pangan   | Mengelola Sertifikasi Keamanan:<br>- membuat undangan Kursus Higiene Sanitasi Makanan<br>- membuat undangan Penyuluhan Keamanan Pangan<br>- memverifikasi sertifikasi keamanan pangan | - Undangan kursus higiene sanitasi makanan<br>- Undangan Penyuluhan keamanan pangan<br>-Sertifikasi keamanan pangan | WEB            | Open Source           | PHP                | CI                    | WEB             |

| ID      | Nama Aplikasi (Tuliskan nama aplikasi secara lengkap beserta akronimnya) | Uraian Aplikasi (Uraikan definisi dari aplikasi)  | Fungsi Aplikasi (Penjabaran fungsi-fungsi utama dalam aplikasi)  | Luaran (Merupakan hasil-hasil yang diperoleh dari aplikasi yang dimiliki dan digunakan) | Basis Aplikasi | Tipe Lisensi Aplikasi | Bahasa Pemrograman | Kerangka Pengembangan | Nama Basis Data |
|---------|--|---|--|---|----------------|-----------------------|--------------------|-----------------------|-----------------|
| KTA.010 | RKPD (Rencana Kerja Pemerintah Daerah)                                   | <i>Website</i> yang mengelola manajemen informasi pengadaan . Informasi yang disajikan <i>Website</i> ini adalah waktu acara, materi acara, absensi acara | Mengelola manajemen informasi pengadaan seperti :<br>- Beranda<br>- Waktu<br>- Tautan (Zoom, Absensi, Materi, Kritik dan Saran)<br>- Susunan Acara | Data tentang rencana kerja ke depannya pemerintah kota Tangerang                        | WEB            | Open Source           | PHP                | CI                    | WEB             |
| KTA.011 | Job Fair Admin   | aplikasi untuk membuat acara Job Fair di Kota Tangerang   | mengelola job fair dengan :<br>- data lowongan<br>- data perusahaan<br>- data petugas  | - Data lowongan<br>- Data Perusahaan<br>- Data Petugas                                  | WEB            | Open Source           | PHP                | CI                    | WEB             |
| KTA.012 | Tim Sport Admin  | aplikasi khusus admin Tim Sport   | Mengelola data seputar :<br>- tambah venue<br>- lihat data venue<br>- lihat data peminjaman<br>- tambah data biaya sewa<br>- tambah data lapangan  | - Data venue<br>- Data biaya sewa<br>- Data Lapangan                                    | WEB            | Open Source           | PHP                | CI                    | WEB             |
| KTA.013 | Aplikasi Portal e-Gov (versi ios)  | Aplikasi yang digunakan pegawai untuk absen.  | Mengelola data absensi pegawai   | Data absensi pegawai  | MOBILE         | Open Source           | Dart               | Flutter               | MOBILE          |



| ID      | Nama Aplikasi (Tuliskan nama aplikasi secara lengkap beserta akronimnya) | Uraian Aplikasi (Uraikan definisi dari aplikasi)  | Fungsi Aplikasi (Penjabaran fungsi-fungsi utama dalam aplikasi)   | Luaran (Merupakan hasil-hasil yang diperoleh dari aplikasi yang dimiliki dan digunakan) | Basis Aplikasi | Tipe Lisensi Aplikasi | Bahasa Pemrograman | Kerangka Pengembangan | Nama Basis Data |
|---------|--|---|---|---|----------------|-----------------------|--------------------|-----------------------|-----------------|
| KTA.014 | Aplikasi Tangerang LIVE Mobile (versi ios)                               | Satu Aplikasi terintegrasi yang memberikan berbagai pelayanan untuk memenuhi kebutuhan masyarakat Kota Tangerang. | menampilkan layanan yang terintegrasi di dalam aplikasi seperti :<br>- Layanan Informasi: Berita Kota (ePaper), Produk Hukum (JDIH), Event Kota, Si Abang<br>- Layanan Darurat: Kontak Mobil Jenazah Gratis, Ambulan Gratis, Layanan kedaruratan (119 dan 112), tanpa dikenakan tarif telepon<br>- Layanan Ekonomi: Ayo! RanGKul, Segar<br>- Layanan Islami: Jadwal Sholat<br>- Layanan Kesehatan: Info Covid-19, Simpati RS, Vaksin<br>- Layanan Ketenagakerjaan: Jobfair, Kartu Kuning<br>- Layanan Pendidikan: Tangerang Belajar<br>- Layanan Statistik: Kecamatan Dalam Angka, Kota Tangerang Dalam Angka, Produk Domestik Regional Bruto | Data informasi mengenai layanan yang terintegrasi.                                      | MOBILE         | Open Source           | Dart               | Flutter               | MOBILE          |

| ID      | Nama Aplikasi (Tuliskan nama aplikasi secara lengkap beserta akronimnya) | Uraian Aplikasi (Uraikan definisi dari aplikasi)                      | Fungsi Aplikasi (Penjabaran fungsi-fungsi utama dalam aplikasi)  | Luaran (Merupakan hasil-hasil yang diperoleh dari aplikasi yang dimiliki dan digunakan) | Basis Aplikasi | Tipe Lisensi Aplikasi | Bahasa Pemrograman | Kerangka Pengembangan | Nama Basis Data |
|---------|--|---|--|---|----------------|-----------------------|--------------------|-----------------------|-----------------|
| KTA.015 | Rekrutmen  | Website yang berisi informasi rekrutmen (CASN, PPPK)                  | Mengelola informasi rekrutmen berupa :<br>- Formasi<br>- Pengumuman<br>- Unduh Dokumen<br>- Infografis<br>- Info Seleksi                 | Data berupa dokumen yang dapat diunduh berupa hasil seleksi                             | WEB            | Open Source           | PHP                | CI                    | WEB             |
| KTA.016 | SIARA  | pengaduan pendataan alat pemadam kebakaran                            | Mendata<br>- Berita Acara Pemeriksaan Alat<br>- Daftar Data Perusahaan<br>- Daftar Jenis Usaha   | Data alat pemadam kebakaran beserta data perusahaan dan daftar jenis usahanya           | WEB            | Open Source           | PHP                | CI                    | WEB             |
| KTA.017 | SIBLUD   | Sistem Informasi Keuangan khusus Dinas Kesehatan                      | Mendata<br>- RAB Belanja dan Pendapatan<br>- BKU<br>- LPJ<br>- Neraca Keuangan   | Data keuangan belanja dan pendapatan  | WEB            | Open Source           | PHP                | CI                    | WEB             |
| KTA.018 | SIPENTA  | Sistem Informarsi penempatan tenaga kerja                             | Mengelola penempatan tenaga kerja.   | - data pekerja<br>- data admin pengguna   | WEB            | Open Source           | PHP                | CI                    | WEB             |
| KTA.019 | SILAT  | aplikasi untuk monitoring dan perencanaan penempatan petugas lapangan | Memonitoring dan mengelola perencanaan penempatan petugas lapangan   | Data dan dokumen berupa :<br>- absensi petugas lapangan<br>- laporan                    | WEB            | Open Source           | PHP                | CI                    | WEB             |
| KTA.020 | SIABANG  | Aplikasi Monitoring SIEVLAPI  | mengelola anggaran dengan cara :<br>- filter SKPD<br>- filter PAGU   | dokumen laporan mengenai anggaran dan penanggung jawab pembuat laporan.                 | WEB            | Open Source           | PHP                | CI                    | WEB             |
| KTA.021 | SIBARSEDA  | Aplikasi Investaris Bagian Umum                                       | Mengelola inventaris bagian umum terkait :<br>- Kategori Barang<br>- Histori Stok Barang<br>- Histori peminjaman dan Pengembalian Barang | Data dan dokumen barang yang termasuk kedalam investaris bagian umum                    | WEB            | Open Source           | PHP                | CI                    | WEB             |

| ID      | Nama Aplikasi (Tuliskan nama aplikasi secara lengkap beserta akronimnya)       | Uraian Aplikasi (Uraikan definisi dari aplikasi)  | Fungsi Aplikasi (Penjabaran fungsi-fungsi utama dalam aplikasi)  | Luaran (Merupakan hasil-hasil yang diperoleh dari aplikasi yang dimiliki dan digunakan) | Basis Aplikasi | Tipe Lisensi Aplikasi | Bahasa Pemrograman | Kerangka Pengembangan | Nama Basis Data |
|---------|--|---|--|---|----------------|-----------------------|--------------------|-----------------------|-----------------|
| KTA.022 | Rumah KIM  | media publikasi mengenai kelompok informasi masyarakat yang ada di Kota Tangerang   | Memberikan informasi dan mengelola kegiatan seputar :<br>- agenda KIM<br>- informasi KIM   | Data agenda KIM   | WEB            | Open Source           | PHP                | CI                    | WEB             |
| KTA.023 | Pendaftaran Vaksinasi  | aplikasi untuk melakukan pendaftaran vaksinasi guna mencegah covid19 bagi masyarakat Kota Tangerang   | Mengelola informasi pendaftaran vaksin dari :<br>- melakukan pendaftaran vaksinasi<br>- melihat data yang sudah terdaftar<br>- dashboard jumlah masyarakat yang sudah vaksin | Data masyarakat terkait vaksinasi di kota Tangerang                                     | WEB            | Open Source           | PHP                | CI                    | WEB             |
| KTA.024 | Website Reformasi Birokrasi  | Website ini disusun dalam rangka penyebarluasan informasi terkait Percepatan Pelaksanaan Reformasi Birokrasi Pemerintah Kota Tangerang                  | Mengelola informasi terkait percepatan pelaksanaan Reformasi Birokrasi dengan :<br>- Menu Kelompok Kerja<br>- Menu Satuan Kerja<br>- Menu Tanya Jawab                        | Data informasi terkait percepatan pelaksanaan Reformasi Birokrasi kota Tangerang        | WEB            | Open Source           | PHP                | CI                    | WEB             |
| KTA.025 | GREEN KOTA TANGERANG (Bank Sampah, TPS3R, Sitimbang, Silacak, Sitepas, Sijems) | portal Dinas Lingkungan Hidup berisi aplikasi pengelolaan sampah  | Mengelola informasi data berupa :<br>- data pengelolaan sampah<br>- komposisi sampah<br>- volume sampah masuk  | Data terkait pengelolaan sampah   | WEB            | Open Source           | PHP                | CI                    | WEB             |
| KTA.026 | SIJAMPANG versi Android  | aplikasi pelaporan kegiatan Dinas Pekerjaan Umum, dimana aplikasi ini membantu para pengawas melaporkan hasil program kegiatan yang sedang dilaksanakan | Mengelola laporan kegiatan yang sedang dilaksanakan  | laporan dokumen kegiatan yang sedang dilaksanakan                                       | MOBILE         | Open Source           |                    |                       | MOBILE          |

| ID      | Nama Aplikasi (Tuliskan nama aplikasi secara lengkap beserta akronimnya) | Uraian Aplikasi (Uraikan definisi dari aplikasi)  | Fungsi Aplikasi (Penjabaran fungsi-fungsi utama dalam aplikasi)   | Luaran (Merupakan hasil-hasil yang diperoleh dari aplikasi yang dimiliki dan digunakan) | Basis Aplikasi | Tipe Lisensi Aplikasi | Bahasa Pemrograman | Kerangka Pengembangan | Nama Basis Data |
|---------|--|---|---|---|----------------|-----------------------|--------------------|-----------------------|-----------------|
| KTA.027 | Monitoring Piutang PBB   | Aplikasi untuk data catatan hutang PBB.   | Mencatat hutang PBB   | Data hutang PBB   | WEB            | Open Source           | PHP                | CI                    | WEB             |
| KTA.028 | Beta Supir   | aplikasi yang digunakan untuk pengemudi supir benteng tayo kota tangerang                                       | Mengelola data penumpang dengan :<br>- menampilkan QRIS untuk scan pembayaran<br>- menghitung jumlah penumpang yang naik dan turun                          | Data jumlah penumpang dan pembayaran penumpang  | MOBILE         | Open Source           |                    |                       | MOBILE          |
| KTA.029 | Sobat Dukcapil Android   | Sub Aplikasi Tangerang Live untuk layanan kependudukan  | Mengelola layanan kependudukan kota Tangerang melalui :<br>- Pengajuan pembuatan KK<br>- Perubahan KTP<br>- Pembuatan KIA<br>- Layanan Kependudukan lainnya | Dokumen layanan kependudukan  | MOBILE         | Open Source           |                    |                       | MOBILE          |
| KTA.030 | Portal BUMD Kota Tangerang   | Portal informasi mengenai Badan Usaha Milik Daerah Kota Tangerang   | Mengelola informasi seputar :<br>- menu pengadaan BUMD<br>- menu paket BUMD<br>- menu penyedia paket<br>- menu pengumuman paket                             | Data dan dokumen seputar BUMD   | WEB            | Open Source           | PHP                | CI                    | WEB             |
| KTA.031 | Driver PORTAL Tangerang  | aplikasi ini digunakan untuk driver atau kurir pengantaran aplikasi portal tangerang yang ada di tangerang live | Mengelola pengantaran aplikasi portal Tangerang :<br>- proses order<br>- tolak order  | Data pengantaran aplikasi portal Tangerang.   | MOBILE         | Open Source           |                    |                       | MOBILE          |

| ID      | Nama Aplikasi (Tuliskan nama aplikasi secara lengkap beserta akronimnya) | Uraian Aplikasi (Uraikan definisi dari aplikasi)   | Fungsi Aplikasi (Penjabaran fungsi-fungsi utama dalam aplikasi)   | Luaran (Merupakan hasil-hasil yang diperoleh dari aplikasi yang dimiliki dan digunakan) | Basis Aplikasi | Tipe Lisensi Aplikasi | Bahasa Pemrograman | Kerangka Pengembangan | Nama Basis Data |
|---------|--|--|---|---|----------------|-----------------------|--------------------|-----------------------|-----------------|
| KTA.032 | SEGAR Admin (Admin Pasar/PORTAL Tangerang)                               | Aplikasi khusus admin pasar untuk memantau dan melakukan proses pemesanan yang dilakukan melalui PORTAL Tangerang berbasis android | Mengelola data proses pemesanan melalui aplikasi dan :<br>- menu pesanan berisi semua proses pesanan<br>- penambahan kategori jenis barang<br>- pemilihan driver PORTAL Tangerang<br>- penambahan nama pasar<br>- penambahan produk | Data pemesanan dan dokumen pemesanan  | MOBILE         | Open Source           |                    |                       | MOBILE          |
| KTA.033 | Admin Pasar (PORTAL Tangerang)   | Aplikasi khusus admin pasar untuk memantau dan melakukan proses pemesanan yang dilakukan melalui PORTAL Tangerang                  | Mengelola data dan memantau proses pemesanan dengan :<br>- menu pesanan berisi semua proses pesanan<br>- penambahan kategori jenis barang<br>- pemilihan driver PORTAL Tangerang<br>- penambahan nama pasar<br>- penambahan produk  | Data pemesanan dan dokumen pemesanan  | WEB            | Open Source           | PHP                | CI                    | WEB             |
| KTA.034 | Website PD Pasar Kota Tangerang  | Website Organisasi   | Mengelola dan menampilkan data berupa :<br>- Profile PD Pasar<br>- Berita dan Info Kegiatan<br>- Galeri Foto  | Informasi seputar PD Pasar kota Tangerang   | WEB            | Open Source           | PHP                | CI                    | WEB             |
| KTA.035 | Itsbat Nikah   | Pendaftaran Isbat Nikah  | Mengelola itsbat Nikah dengan Formulir Isian Pendaftaran  | Dokumen formulir pendaftaran  | WEB            | Open Source           | PHP                | CI                    | WEB             |

| ID      | Nama Aplikasi (Tuliskan nama aplikasi secara lengkap beserta akronimnya) | Uraian Aplikasi (Uraikan definisi dari aplikasi)   | Fungsi Aplikasi (Penjabaran fungsi-fungsi utama dalam aplikasi)   | Luaran (Merupakan hasil-hasil yang diperoleh dari aplikasi yang dimiliki dan digunakan) | Basis Aplikasi | Tipe Lisensi Aplikasi | Bahasa Pemrograman | Kerangka Pengembangan | Nama Basis Data |
|---------|--|--|---|---|----------------|-----------------------|--------------------|-----------------------|-----------------|
| KTA.036 | Aplikasi Pelayanan PBB   | Sistem Informasi Pelayanan PBB Online bagi yang akan mengajukan proses Pelayanan PBB-P2 secara onlin | Mengelola informasi pelayanan PBB online dengan :<br>- Menu Login<br>- Menu Daftar<br>- Menu Jenis Pelayanan<br>- Pengurangan PBB untuk pensiunan | dokumen dan data pengguna pelayanan PBB   | WEB            | Open Source           | PHP                | CI                    | WEB             |
| KTA.037 | SILAKU HOTEL   | Laporan pihak hotel atas jumlah kunjungan tamu   | Mengelola laporan tentang perhotelan dengan :<br>- Menu Data Hotel<br>- Menu Laporan Tamu Hotel<br>- Menu Manajemen                               | Data dan dokumen perhotelan mengenai tamu dan manajemen                                 | WEB            | Open Source           | PHP                | CI                    | WEB             |
| KTA.038 | Website Kelurahan Manis Jaya   | Website SKPD Kelurahan Manis Jaya, Kecamatan Jatiuwung   | Mengelola dan menampilkan sistem informasi terkait Kelurahan Manis Jaya, Kecamatan Jatiuwung  | Data seputar sistem informasi Kelurahan Manis Jaya                                      | WEB            | Open Source           | PHP                | CI                    | WEB             |
| KTA.039 | Website Kelurahan Babakan  | Webiste SKPD Kelurahan Babakan, Kecamatan Tangerang  | Mengelola dan menampilkan sistem informasi terkait Kelurahan Babakan, Kecamatan Tangerang   | Data seputar sistem informasi Kelurahan Babakan   | WEB            | Open Source           | PHP                | CI                    | WEB             |
| KTA.040 | Website UPT BKPSDM   | Informasi mengenai Penilaian Kompetensi yang merupakan kegiatan dari UPT BKPSDM (Assesment Center)   | Mengelola informasi penilaian kompetensi  | Data berupa kegiatan dari UPT BKPSDM  | WEB            | Open Source           | PHP                | CI                    | WEB             |
| KTA.041 | MONITORING PAJAK   | Aplikasi monitoring pajak daerah   | Mengelola dan memonitoring pajak daerah berupa :<br>- Menu Dashboard<br>- Menu Realtime Transaction<br>- Menu Detail Transaction                  | Data monitoring pajak daerah  | WEB            | Open Source           | PHP                | CI                    | WEB             |

| ID      | Nama Aplikasi (Tuliskan nama aplikasi secara lengkap beserta akronimnya)                       | Uraian Aplikasi (Uraikan definisi dari aplikasi)                         | Fungsi Aplikasi (Penjabaran fungsi-fungsi utama dalam aplikasi)  | Luaran (Merupakan hasil-hasil yang diperoleh dari aplikasi yang dimiliki dan digunakan) | Basis Aplikasi | Tipe Lisensi Aplikasi | Bahasa Pemrograman | Kerangka Pengembangan | Nama Basis Data |
|---------|--|--|--|---|----------------|-----------------------|--------------------|-----------------------|-----------------|
|         |  |  | - Menu Device Status   |   |                |                       |                    |                       |                 |
| KTA.042 | SIPKDI   | Aplikasi penyusunan anggaran sesuai dengan Permendagri No. 13 Tahun 2006 | Menyusun anggaran sesuai dengan pmendagri no 13 Tahun 2006 dengan :<br>- RKA/DPA 21<br>- PAGU<br>- CETAK RAPERDA | Dokumen penyusunan anggaran   | WEB            | Open Source           | PHP                | CI                    | WEB             |
| KTA.043 | SIPKDI 90  | Aplikasi penyusunan anggaran sesuai dengan Permendagri No. 90 Tahun 2019 | Menyusun anggaran sesuai dengan pmendagri no 90 Tahun 2019 dengan :<br>- RKA/DPA 21<br>- PAGU<br>- CETAK RAPERDA | Dokumen penyusunan anggaran   | WEB            | Open Source           | PHP                | CI                    | WEB             |
| KTA.044 | Website BPKD   | Website SKPD Badan Pengelola Keuangan Daerah                             | Mengelola Keuangan daerah dan sistem informasi profil SKPD   | Dokumen dan data terkait pengelolaan keuangan   | WEB            | Open Source           | PHP                | CI                    | WEB             |
| KTA.045 | E-MONEVI   | Aplikasi monitoring dan evaluasi kinerja SKPD                            | Mengelola memonitoring dan evaluasi kinerja SKPD dengan :<br>- Menu RPJMD<br>- Menu RKPD<br>- Menu Renja         | Dokumen dan data monitoring dan evaluasi kinerja.                                       | WEB            | Open Source           | PHP                | CI                    | WEB             |
| KTA.046 | PERIZINAN CMS  | halaman perizinan online untuk admin                                     | Mengelola perizinan untuk admin  | Data perizinan admin  | WEB            | Open Source           | PHP                | CI                    | WEB             |
| KTA.047 | Website SKPD Dinas Dinas Perindustrian, Perdagangan, Koperasi, Usaha Kecil dan Menengah (Dinas | Website SKPD Dinas IndagkopUKM   | Mengelola Profil SKPD  | Data informasi mengenai SKPD  | WEB            | Open Source           | PHP                | CI                    | WEB             |

| ID      | Nama Aplikasi (Tuliskan nama aplikasi secara lengkap beserta akronimnya) | Uraian Aplikasi (Uraikan definisi dari aplikasi)   | Fungsi Aplikasi (Penjabaran fungsi-fungsi utama dalam aplikasi)   | Luaran (Merupakan hasil-hasil yang diperoleh dari aplikasi yang dimiliki dan digunakan) | Basis Aplikasi | Tipe Lisensi Aplikasi | Bahasa Pemrograman | Kerangka Pengembangan | Nama Basis Data |
|---------|--|--|---|---|----------------|-----------------------|--------------------|-----------------------|-----------------|
|         | IndagkopUKM)   |  |   |   |                |                       |                    |                       |                 |
| KTA.048 | SOBAT DUKCAPIL   | Aplikasi untuk memudahkan masyarakat Kota Tangerang dalam mengurus dokumen kependudukan dan pencatatan sipil secara online sehingga masyarakat tidak perlu datang ke Dinas Kependudukan dan Pencatatan Sipil | Mengelola dokumen kependudukan dan pencatatan sipil secara online   | Dokumen dan data kependudukan dan pencatatan sipil                                      | WEB            | Open Source           | PHP                | CI                    | WEB             |
| KTA.049 | RA E-Sign  | Aplikasi RA (registration authority) tanda tangan digital BSrE dan Sivion  | Mengelola tanda tangan digital dengan Verifikasi Dokumen Digital  | Dokumen verifikasi dan tanda tangan digital   | WEB            | Open Source           | PHP                | CI                    | WEB             |
| KTA.050 | MAIL MAN   | Halaman untuk daftar email dan lupa password email .tangerangkota.go.id  | Untuk mendaftar email dan Mengelola lupa password   | Data akun email   | WEB            | Open Source           | PHP                | CI                    | WEB             |
| KTA.051 | CSIRT  | CSIRT sektor Pemerintah Indonesia yang ditetapkan oleh Kepala Badan Siber dan Sandi Negara   | Mengelola keamanan dengan Esign Check   | Data dan dokumen terkait keamanan   | WEB            | Open Source           | PHP                | CI                    | WEB             |
| KTA.052 | MATADOEAE  | Dashboard Keamanan Informasi   | Menampilkan sistem informasi keamanan   | data keamanan   | WEB            | Open Source           | PHP                | CI                    | WEB             |
| KTA.053 | PRASTA   | Aplikasi untuk Pendataan Keluarga Prasejahtera   | Mengelola data keluarga prasejahtera dengan :<br>- Data Kemiskinan<br>- Agregasi Data Kemiskinan                          | Data keluarga prasejahtera  | WEB            | Open Source           | PHP                | CI                    | WEB             |
| KTA.054 | APLIKASI BUKU TAMU   | aplikasi untuk registrasi bagi pengunjung yang datang ke Pemerintahan Kota Tangerang   | Untuk registrasi pengunjung yang datang ke kota Tangerang :<br>- Menu Pengguna<br>- Menu Pengaturan<br>- Menu Daftar Tamu | Data terkait daftar tamu  | WEB            | Open Source           | PHP                | CI                    | WEB             |



| ID      | Nama Aplikasi (Tuliskan nama aplikasi secara lengkap beserta akronimnya) | Uraian Aplikasi (Uraikan definisi dari aplikasi)  | Fungsi Aplikasi (Penjabaran fungsi-fungsi utama dalam aplikasi)                                     | Luaran (Merupakan hasil-hasil yang diperoleh dari aplikasi yang dimiliki dan digunakan) | Basis Aplikasi | Tipe Lisensi Aplikasi | Bahasa Pemrograman | Kerangka Pengembangan | Nama Basis Data |
|---------|--|---|---|---|----------------|-----------------------|--------------------|-----------------------|-----------------|
| KTA.055 | Absensi  | Aplikasi pelaporan absensi  | Mengelola laporan absensi pegawai dengan :<br>Rekap Absen Pegawai                                   | Dokumen dan data terkait Absensi pegawai.   | WEB            | Open Source           | PHP                | CI                    | WEB             |
| KTA.056 | Aplikasi ARSIP LPSE  | tools yang membantu LPSE Kota Tangerang untuk melakukan digitalisasi dokumen kelengkapan penyedia pada saat melakukan verifikasi  | Digitalisasi dokumen kelengkapan penyedia saat melakukan verifikasi                                 | Dokumen dan data terkait kelengkapan penyedia pada saat melakukan verifikasi            | WEB            | Open Source           | PHP                | CI                    | WEB             |
| KTA.057 | E-KONTRAK  | Halaman untuk membuat kontrak guna pencairan dana dari kas Negara atau rekening Bendahara Umum Negara (BUN) kepada pihak ketiga sebagai penerima hak tagih kepada Negara                | untuk membuat kontrak dengan :<br>Menu Transaksi Pencairan  | data dan dokumen seputar pencairan dana.  | WEB            | Open Source           | PHP                | CI                    | WEB             |
| KTA.058 | HELPDESK TANGERANG LIVE  | Halaman untuk verifikasi akun Tangerang Live  | Untuk verifikasi User Tangerang Live  | Data User   | WEB            | Open Source           | PHP                | CI                    | WEB             |
| KTA.059 | E-KINERJA  | sistem informasi manajemen kinerja pegawai  | Mengelola manajemen kinerja pegawai dengan :<br>Menu Aktivitas untuk input aktivitas harian pegawai | Data aktivitas harian pegawai   | WEB            | Open Source           | PHP                | CI                    | WEB             |
| KTA.060 | PLESIRAN VERSI ANDROID   | Sub Aplikasi TLIVE berisikan informasi Kota Tangerang:<br>a.Armada & Rute Transportasi<br>b.Objek wisata, kuliner<br>c.Event KotaSub Aplikasi TLIVE berisikan informasi Kota Tangerang: | Mengelola informasi wisata dan fasilitas umum di Kota Tangerang                                     | Data informasi wisata dan fasilitas umum  | MOBILE         | Open Source           | PHP                | CI                    | MOBILE          |

| ID      | Nama Aplikasi (Tuliskan nama aplikasi secara lengkap beserta akronimnya) | Uraian Aplikasi (Uraikan definisi dari aplikasi)   | Fungsi Aplikasi (Penjabaran fungsi-fungsi utama dalam aplikasi)                                 | Luaran (Merupakan hasil-hasil yang diperoleh dari aplikasi yang dimiliki dan digunakan) | Basis Aplikasi | Tipe Lisensi Aplikasi | Bahasa Pemrograman | Kerangka Pengembangan | Nama Basis Data |
|---------|--|--|---|---|----------------|-----------------------|--------------------|-----------------------|-----------------|
| KTA.061 | PPID VERSI ANDROID   | Sub Aplikasi TLIVE berisikan informasi Kota Tangerang:<br>a.Berita Kota<br>b.Statistik Kota Tangerang<br>c.Jumlah Kamar Tersedia RS<br>d.Produk Hukum<br>e.Harga Pasar<br>f.PDRB<br>g.Kualitas Udara | Mengelola Layanan PPID  | Data informasi mengenai layanan PPID  | WEB            | Open Source           | Java               | Native                | WEB             |
| KTA.062 | SIGACOR VERSI ANDROID  | a.Pencatatan dan pelaporan kegiatan Satgas Kampung Siaga Corona Tingkat Kota dan Lingkungan RT/RW<br>b.Pencatatan dan pelaporan Operasi Kepatuhan Protokol Kesehatan oleh ASN                        | Mencatat dan mengelola Menu Lapor jika ada warga yang ODP, Terdampak membutuhkan Bantuan Sosial | Data dan dokumen catatan laporan kegiatan   | MOBILE         | Open Source           | PHP                | CI                    | MOBILE          |
| KTA.063 | Kampung Siaga  | Informasi status penerima Bantuan Sosial yang mengajukan dari Tangerang Live khusus untuk Dinas Sosial, Kecamatan dan Kelurahan  | Mengelola informasi status penerima bantuan sosial dengan Dashboard Lumbung Pangan              | Data dan dokumen status penerima bantuan sosial   | WEB            | Open Source           | Java               | Native                | WEB             |
| KTA.064 | Website TPU  | Halaman tentang Taman Pemakaman Umum Selapajang Jaya   | mengelola informasi mengenai Layanan Pemakaman dan Mobil Jenazah                                | Data dan dokumentasi informasi layanan  | WEB            | Open Source           | PHP                | CI                    | WEB             |
| KTA.065 | SIJAMPANG  | Sistem Informasi Jadwal Monitoring Pelaksanaan Penganggaran, Kegiatan dan Rencana  | mengelola jadwal monitoring pelaksanaan penganggaran, kegiatan dan rencana                      | Data dan dokumen jadwal monitoring, pelaksanaan penganggaran, kegiatan dan rencana      | WEB            | Open Source           | PHP                | CI                    | WEB             |
| KTA.066 | Aplikasi Monitoring Proyek   | Sistem Informasi Jadwal Monitoring Proyek Dinas PUPR   | Mengelola Informasi jadwal monitoring proyek dinas PUPR   | Data dan Dokumen jadwal monitoring proyek dinas PURP                                    | WEB            | Open Source           | PHP                | CI                    | WEB             |

| ID      | Nama Aplikasi (Tuliskan nama aplikasi secara lengkap beserta akronimnya) | Uraian Aplikasi (Uraikan definisi dari aplikasi)   | Fungsi Aplikasi (Penjabaran fungsi-fungsi utama dalam aplikasi)                   | Luaran (Merupakan hasil-hasil yang diperoleh dari aplikasi yang dimiliki dan digunakan) | Basis Aplikasi | Tipe Lisensi Aplikasi | Bahasa Pemrograman | Kerangka Pengembangan | Nama Basis Data |
|---------|--|--|---|---|----------------|-----------------------|--------------------|-----------------------|-----------------|
| KTA.067 | Website MTQ  | Informasi MTQ Banten yang diselenggarakan di Kota Tangerang  | mengelola informasi MTQ yang sedang berlangsung                                   | Data informasi MTQ  | WEB            | Open Source           | PHP                | CI                    | WEB             |
| KTA.068 | Aplikasi Sinkronisasi Sekolah  | Data Sinkronisasi Sekolah  | mengelola data sinkronisasi sekolah   | Data sinkronisasi sekolah   | WEB            | Open Source           | PHP                | CI                    | WEB             |
| KTA.069 | Tangerang Belajar versi Android  | Aplikasi yang digunakan guru untuk absensi murid, upload materi cetak dan video untuk pembelajaran murid. Murid menggunakan aplikasi ini untuk melihat materi yang di upload oleh guru | mengelola absensi murid, upload materi cetak dan untuk mencari video pembelajaran | Data absensi murid dan dokumen cetak  | MOBILE         | Open Source           | PHP                | CI                    | MOBILE          |
| KTA.070 | Tangerang Belajar (khusus untuk guru)                                    | Pendaftaran akun Tangerang Belajar untuk guru  | mendaftarkan akun guru  | Data guru   | WEB            | Open Source           | Java               | Native                | WEB             |
| KTA.071 | PPID   | Pengelolaan Informasi Daerah   | mengelola dan menampilkan layanan PPID  | Data layanan  | WEB            | Open Source           | PHP                | CI                    | WEB             |
| KTA.072 | Tangerang Bersedekah   | Aplikasi untuk memberikan kemudahan dalam bersedekah, sedekah bisa dilakukan kapan saja dan dimana saja.   | Untuk memberikan kemudahan bersedekah dan Informasi Infak/Sedekah                 | Data sedekah dan informasi soal bersedekah  | WEB            | Open Source           | PHP                | CI                    | WEB             |
| KTA.073 | Statistik Daerah   | Sistem Informasi Statistik Daerah (SISTAD)   | Mengelola data statistik Daerah dengan Publikasi Buku Statistik                   | Data statistik daerah   | WEB            | Open Source           | PHP                | CI                    | WEB             |
| KTA.074 | BPHTB Online   | Website untuk PPAT (Pejabat Pembuat Akta Tanah) dalam menyampaikan Laporan Bulanan ke Badan Pendapatan Daerah, serta untuk menghitung tarif BPHTB yang dikenakan untuk wajib pajak     | Mengelola laporan dan menghitung tarif BPHTB                                      | Data laporan dan tarif BPHTB dari PPAT  | WEB            | Open Source           | PHP                | CI                    | WEB             |

| ID      | Nama Aplikasi (Tuliskan nama aplikasi secara lengkap beserta akronimnya) | Uraian Aplikasi (Uraikan definisi dari aplikasi)  | Fungsi Aplikasi (Penjabaran fungsi-fungsi utama dalam aplikasi)   | Luaran (Merupakan hasil-hasil yang diperoleh dari aplikasi yang dimiliki dan digunakan) | Basis Aplikasi | Tipe Lisensi Aplikasi | Bahasa Pemrograman | Kerangka Pengembangan | Nama Basis Data |
|---------|--|---|---|---|----------------|-----------------------|--------------------|-----------------------|-----------------|
| KTA.075 | Pelayanan Administrasi Terpadu Kecamatan (PATEN)                         | Aplikasi yang digunakan Pegawai Kelurahan untuk memproses pembuatan Surat Keterangan Kelurahan yang diajukan oleh Ketua RT/RW.  | Mengelola Daftar Pengguna RT RW dalam 1 Kelurahan   | Data pengguna RT RW dalam 1 kelurahan   | WEB            | Open Source           | PHP                | CI                    | WEB             |
| KTA.076 | Portal Taman Kita  | Informasi seputar Taman dan Tanaman yang ada di Kota Tangerang, dan kanal bagi masyarakat untuk mengajukan permohonan Reservasi Taman untuk dijadikan tempat penyelenggaraan acara.   | mengelola informasi mengenai :<br>1. Taman<br>2. Tanaman<br>3. Reservasi Taman  | Data terkait Taman yang ada di kota Tangerang   | WEB            | Open Source           | PHP                | CI                    | WEB             |
| KTA.077 | AMAN BERSAMA versi web   | Aplikasi protokol kesehatan sebelum masuk ke tempat umum/acara.   | mengelola protokol kesehatan sebelum melakukan acara  | Data pengguna protokol kesehatan  | WEB            | Open Source           | PHP                | CI                    | WEB             |
| KTA.078 | Tangerang Live versi web   | Aplikasi untuk registrasi Akun Aplikasi Tangerang Live melalui web.   | Melakukan registrasi akun untuk pengguna aplikasi tangerang   | Data akun pengguna aplikasi   | WEB            | Open Source           | PHP                | CI                    | WEB             |
| KTA.079 | PANGKAS VERSI ANDROID  | Aplikasi yang digunakan oleh Ketua RT dan RW menggunakan username NIK. Aplikasi berisikan informasi tentang warga dan wilayah masing-masing RT/RW, serta aplikasi untuk memberikan pelayanan kepada masyarakat dalam membuat Surat Pengantar RT/RW secara online. | Mengelola informasi tentang pengguna yang bertujuan untuk mengelola data :<br>- Pembuatan Surat Pengantar<br>- Daftar Warga<br>- Peta Wilayah<br>- Daftar Pemangku (Pejabat Kelurahan/Kecamatan)<br>- Daftar Warga Miskin<br>- Grafik Kependudukan Kota Tangerang | Data dan dokumen terkait pengelolaan informasi pengguna.                                | MOBILE         | Open Source           | PHP                | CI                    | MOBILE          |

| ID      | Nama Aplikasi (Tuliskan nama aplikasi secara lengkap beserta akronimnya) | Uraian Aplikasi (Uraikan definisi dari aplikasi)   | Fungsi Aplikasi (Penjabaran fungsi-fungsi utama dalam aplikasi)   | Luaran (Merupakan hasil-hasil yang diperoleh dari aplikasi yang dimiliki dan digunakan) | Basis Aplikasi | Tipe Lisensi Aplikasi | Bahasa Pemrograman | Kerangka Pengembangan | Nama Basis Data |
|---------|--|--|---|---|----------------|-----------------------|--------------------|-----------------------|-----------------|
| KTA.080 | PANGKAS VERSI WEB  | Aplikasi yang digunakan oleh Ketua RT dan RW menggunakan username NIK. Aplikasi berisikan informasi tentang warga dan wilayah masing-masing RT/RW, serta aplikasi untuk memberikan pelayanan kepada masyarakat dalam membuat Surat Pengantar RT/RW secara online | Mengelola informasi tentang pengguna yang bertujuan untuk mengelola data :<br>- Pembuatan Surat Pengantar<br>- Daftar Warga<br>- Peta Wilayah<br>- Daftar Pemangku (Pejabat Kelurahan/Kecamatan)<br>- Daftar Warga Miskin<br>- Grafik Kependudukan Kota Tangerang | Data dan dokumen terkait pengelolaan informasi pengguna.                                | WEB            | Open Source           | PHP                | CI                    | WEB             |
| KTA.081 | Website LPSE Kota Tangerang  | Website LPSE (Layanan Pengadaan Secara Elektronik) Kota Tangerang.   | Mengelola informasi pengadaan barang dan jasa secara elektronik   | Data dan Dokumen terkait pengadaan  | WEB            | Open Source           | PHP                | CI                    | WEB             |
| KTA.082 | SIRONA   | Aplikasi Pencatatan Riwayat Pasien Kasus Covid-19 oleh Petugas Kesehatan RSUD, RS, Fasilitas Pelayanan Kesehatan.  | Mengelola Riwayat pasien Covid-19   | Data pasien kasus Covid-19  | WEB            | Open Source           | PHP                | CI                    | WEB             |
| KTA.083 | Web Covid19 Kota Tangerang   | Website yang berisi informasi mengenai perkembangan Covid-19 di Kota Tangerang   | mengelola informasi pasien kasus covid-19 dengan :<br>- Informasi jumlah kasus Covid-19<br>- Informasi Penting Covid-19 (Peraturan/Kebijakan Kota Tangerang, Protokol Kesehatan, dll)<br>- Berita Covid-19 Kota Tangerang<br>- Infografis Covid-19                | Data pasien kasus Covid-20  | WEB            | Open Source           | PHP                | CI                    | WEB             |

| ID      | Nama Aplikasi (Tuliskan nama aplikasi secara lengkap beserta akronimnya) | Uraian Aplikasi (Uraikan definisi dari aplikasi)  | Fungsi Aplikasi (Penjabaran fungsi-fungsi utama dalam aplikasi)   | Luaran (Merupakan hasil-hasil yang diperoleh dari aplikasi yang dimiliki dan digunakan) | Basis Aplikasi | Tipe Lisensi Aplikasi | Bahasa Pemrograman | Kerangka Pengembangan | Nama Basis Data |
|---------|--|---|---|---|----------------|-----------------------|--------------------|-----------------------|-----------------|
|         |  |   | - Video Covid-19 Kota Tangerang   |   |                |                       |                    |                       |                 |
| KTA.084 | Pendaftaran PPDB Mandiri versi web                                       | Website yang digunakan para calon siswa untuk mendaftar Sekolah Dasar dan Sekolah Menengah Pertama secara online. | Untuk calon siswa mendaftar Sekolah Dasar dan Sekolah Menengah Pertama Secara online  | Data calon siswa Sekolah Dasar dan Sekolah Menengah Pertama yang mendaftar              | WEB            | Open Source           | PHP                | CI                    | WEB             |
| KTA.085 | Sistem Informasi Lingkungan Pengolahan Limbah B3                         | Sistem Informasi Lingkungan Pengolahan Limbah B3 untuk pelaporan Perusahaan yang memiliki limbah berbahaya.       | mengelola Informasi limbah B3   | Data perusahaan yang memiliki limbah berbahaya  | WEB            | Open Source           | PHP                | CI                    | WEB             |
| KTA.086 | Sistem Informasi Lingkungan  | Informasi Lingkungan Hidup Kota Tangerang   | Mengelola informasi berupa :<br>- Kualitas Udara<br>- Kualitas Air<br>- Peta Sebaran dampak<br>- Pelaporan Limbah Cair<br>- Bank Pohon (Form aplikasi pengajuan permintaan bibit pohon)<br>- Peta Sebaran (Perusahaan yang memiliki dokumen lingkungan) | Data informasi dan Dokumen mengenai lingkungan hidup                                    | WEB            | Open Source           | PHP                | CI                    | WEB             |
| KTA.087 | e-Rapor  | Aplikasi yang digunakan guru untuk input nilai rapor siswa.   | Mengelola nilai rapor siswa   | Data siswa dan dokumen penilaian siswa  | WEB            | Open Source           | PHP                | CI                    | WEB             |

| ID      | Nama Aplikasi (Tuliskan nama aplikasi secara lengkap beserta akronimnya) | Uraian Aplikasi (Uraikan definisi dari aplikasi)   | Fungsi Aplikasi (Penjabaran fungsi-fungsi utama dalam aplikasi)                      | Luaran (Merupakan hasil-hasil yang diperoleh dari aplikasi yang dimiliki dan digunakan) | Basis Aplikasi | Tipe Lisensi Aplikasi | Bahasa Pemrograman | Kerangka Pengembangan | Nama Basis Data |
|---------|--|--|--|---|----------------|-----------------------|--------------------|-----------------------|-----------------|
| KTA.088 | Tangerang Belajar  | Aplikasi upload materi cetak dan video oleh guru untuk pembelajaran siswa dan siswa menggunakan untuk melihat materi pembelajaran sekolah. | Mengelola materi pembelajaran siswa  | Data materi yang di upload guru   | WEB            | Open Source           | PHP                | CI                    | WEB             |
| KTA.089 | PPDB Mandiri (versi Android)   | Aplikasi yang digunakan para calon siswa untuk mendaftar Sekolah Dasar dan Sekolah Menengah Pertama secara online melalui android.         | Untuk calon siswa mendaftar Sekolah Dasar dan Sekolah Menengah Pertama Secara online | Data calon siswa Sekolah Dasar dan Sekolah Menengah Pertama yang mendaftar              | MOBILE         | Open Source           | PHP                | CI                    | MOBILE          |
| KTA.090 | Aplikasi PPDB Operator SD  | Aplikasi yang digunakan operator Sekolah Dasar untuk mengolah data Penerimaan Peserta Didik Baru SD.                                       | Mengelola data penerimaan peserta didik baru   | Data dan dokumen peserta didik baru   | WEB            | Open Source           | Dart               | Flutter               | WEB             |
| KTA.091 | SHUSBN   | Aplikasi untuk cetak hasil ujian SD.   | Mengelola hasil ujian sekolah dasar  | Data hasil ujian dan dokumen sekolah dasar  | WEB            | Open Source           | PHP                | CI                    | WEB             |

| ID      | Nama Aplikasi (Tuliskan nama aplikasi secara lengkap beserta akronimnya) | Uraian Aplikasi (Uraikan definisi dari aplikasi)  | Fungsi Aplikasi (Penjabaran fungsi-fungsi utama dalam aplikasi)   | Luaran (Merupakan hasil-hasil yang diperoleh dari aplikasi yang dimiliki dan digunakan) | Basis Aplikasi | Tipe Lisensi Aplikasi | Bahasa Pemrograman | Kerangka Pengembangan | Nama Basis Data |
|---------|--|---|---|---|----------------|-----------------------|--------------------|-----------------------|-----------------|
| KTA.092 | SIDATA   | Aplikasi Mobile Android yang digunakan untuk mendata. Pendataan yang dilakukan dan hasilnya disimpan pada aplikasi ini adalah:<br>1. Penerima Bantuan Sosial Covid-19<br>2. Data UMKM<br>3. Usulan Fasilitas Internet RT/RW<br>4. Bantuan Modal Usaha (Tangerang BISA)<br>5. Distribusi Meli (Gas Melon Dan Listrik)<br>6. Pendataan RTLH<br>7. Hibah Pariwisata<br>8. Bantuan Stimulus Modal bagi Usaha Mikro) | Mengelola data untuk metadata dengan :<br>- Pendataan & Verifikasi Penerima Bantuan Covid-19<br>- Pendataan & Verifikasi UMKM<br>- Pendataan Rencana Lokasi Pemasangan Internet RT/RW | Data dan dokumen pendataan meta data terkait SIDATA                                     | MOBILE         | Open Source           | PHP                | CI                    | MOBILE          |
| KTA.093 | Web PPI  | Halaman web Purna Paskibraka Indonesia tingkat Kota Tangerang.  | mengelola informasi paskibraka dengan :<br>- Profil Organisasi<br>- Informasi kegiatan  | Data organisasi paskibraka  | WEB            | Open Source           |                    |                       | WEB             |
| KTA.094 | Website Kelurahan Larangan Indah   | Profil Kelurahan Larangan Indah   | Mengelola dan menampilkan sistem informasi terkait Kelurahan Babakan, Kecamatan Tangerang   | Data seputar sistem informasi Kelurahan Babakan   | WEB            | Open Source           | PHP                | CI                    | WEB             |
| KTA.095 | Website Pramuka Kota Tangerang   | Halaman web Pramuka Kota Tangerang.   | Mengelola data terkait Pramuka di kota Tangerang  | Data pramuka terkait  | WEB            | Open Source           | PHP                | CI                    | WEB             |
| KTA.096 | Web PMI Kota   | Halaman web PMI Kota  | Mengelola data terkait PMI di kota Tangerang  | Data PMI terkait  | WEB            | Open Source           | PHP                | CI                    | WEB             |
| KTA.097 | Web Baznas Kota  | Halaman web Baznas Kota   | Mengelola data Badan Amil Zakat Nasional  | Data dan dokumen terkait BAZNAS   | WEB            | Open Source           | PHP                | CI                    | WEB             |



| ID      | Nama Aplikasi (Tuliskan nama aplikasi secara lengkap beserta akronimnya) | Uraian Aplikasi (Uraikan definisi dari aplikasi)               | Fungsi Aplikasi (Penjabaran fungsi-fungsi utama dalam aplikasi)                           | Luaran (Merupakan hasil-hasil yang diperoleh dari aplikasi yang dimiliki dan digunakan) | Basis Aplikasi | Tipe Lisensi Aplikasi | Bahasa Pemrograman | Kerangka Pengembangan | Nama Basis Data |
|---------|--|--|---|---|----------------|-----------------------|--------------------|-----------------------|-----------------|
| KTA.098 | Web Kel Paninggilan Utara  | Halaman web Kel Paninggilan Utara                              | Mengelola dan menampilkan sistem informasi terkait Kelurahan Babakan, Kecamatan Tangerang | Data seputar sistem informasi Kelurahan Babakan   | WEB            | Open Source           | PHP                | CI                    | WEB             |
| KTA.099 | Web Kel Cimone   | Halaman web Kel Cimone   | Mengelola dan menampilkan sistem informasi terkait Kelurahan Babakan, Kecamatan Tangerang | Data seputar sistem informasi Kelurahan Babakan   | WEB            | Open Source           | PHP                | CI                    | WEB             |
| KTA.100 | Web Kel Bugel  | Halaman web Kel Bugel  | Mengelola dan menampilkan sistem informasi terkait Kelurahan Babakan, Kecamatan Tangerang | Data seputar sistem informasi Kelurahan Babakan   | WEB            | Open Source           | PHP                | CI                    | WEB             |
| KTA.101 | Web Kel Sudimara Jaya  | Halaman web Kel Sudimara Jaya                                  | Mengelola dan menampilkan sistem informasi terkait Kelurahan Babakan, Kecamatan Tangerang | Data seputar sistem informasi Kelurahan Babakan   | WEB            | Open Source           | PHP                | CI                    | WEB             |
| KTA.102 | Web Dharma Wanita Kota Tangerang   | Halaman web Dharma Wanita Kota Tangerang                       | Mengelola informasi terkait Dharma wanita   | Data dan informasi terkait Dharma wanita persatuan Kota Tangerang                       | WEB            | Open Source           | PHP                | CI                    | WEB             |
| KTA.103 | Web PKK Kota Tangerang   | Halaman web PKK Kota Tangerang                                 | Mengelola persatuan PKK di Kota Tangerang   | Data terkait PKK  | WEB            | Open Source           | PHP                | CI                    | WEB             |
| KTA.104 | Web Bagian Kerjasama (Perekonomian)                                      | Halaman web bagian kerjasama SETDA                             | Mengelola kerja sama perekonomian antar Setda   | Data terkait kerjasama Setda dibidang perekonomian                                      | WEB            | Open Source           | PHP                | CI                    | WEB             |
| KTA.105 | SIMASN   | aplikasi SIMASN untuk ASN di lingkup Pemerintah Kota Tangerang | Mengelola data ASN dengan :<br>Profil Data ASN<br>Input Kinerja Bulanan                   | Data dan Dokumen terkait pengelolaan ASN  | WEB            | Open Source           | PHP                | CI                    | WEB             |

| ID      | Nama Aplikasi (Tuliskan nama aplikasi secara lengkap beserta akronimnya) | Uraian Aplikasi (Uraikan definisi dari aplikasi)   | Fungsi Aplikasi (Penjabaran fungsi-fungsi utama dalam aplikasi)  | Luaran (Merupakan hasil-hasil yang diperoleh dari aplikasi yang dimiliki dan digunakan) | Basis Aplikasi | Tipe Lisensi Aplikasi | Bahasa Pemrograman | Kerangka Pengembangan | Nama Basis Data |
|---------|--|--|--|---|----------------|-----------------------|--------------------|-----------------------|-----------------|
| KTA.106 | Aplikasi SIP Qurban Android  | Halaman aplikasi SIP Qurban berbasis Android   | Mengelola data dan informasi terkait Qurban  | Data dan informasi terkait Qurban   | MOBILE         | Open Source           | PHP                | CI                    | MOBILE          |
| KTA.107 | Aplikasi Portal e-Gov (versi android)                                    | Aplikasi yang digunakan pegawai untuk absen, menyampaikan laporan kegiatan/aktivitas, menjawab pertanyaan masyarakat yang masuk dan membuat surat.   | Mengelola kegiatan/aktivitas yang terkait pegawai dengan :<br>-siteladan (untuk memantau kenaikan pangkat, pengajuan pensiun, pencantuman gelar dan konsultasi pegawai)<br>-info covid19 di Kota Tangerang<br>-mengisi ekinerja<br>-e-office   | Data dan dokumen terkait kegiatan/aktivitas pegawai                                     | MOBILE         | Open Source           | Java               | Native                | MOBILE          |
| KTA.108 | Aplikasi Tangerang LIVE Mobile (versi android)                           | Satu Aplikasi terintegrasi yang memberikan berbagai pelayanan untuk memenuhi kebutuhan masyarakat Kota Tangerang, terdapat 17 (tujuh belas) menu dengan 48 (empat puluh delapan) sub menu. | Mengelola layanan yang memenuhi kebutuhan Kota Tangerang Beberapa fitur diantaranya:<br>- Layanan Kependudukan: pembuatan akta lahir, cek KTP KK<br>- Layanan Perizinan: Perizinan<br>- Layanan Informasi: Berita Kota (ePaper), Produk Hukum (JDIH), Event Kota, Tempat Pariwisata Kampung Kita, Kontak Layanan<br>- Layanan Pengaduan: Laksa<br>- Layanan Pariwisata: ePlesiran<br>- Layanan Transportasi: | Data dan dokumen terkait pelayanan yang ada di Kota Tangerang                           | MOBILE         | Open Source           | Java               | Native                | MOBILE          |

| ID | Nama Aplikasi (Tuliskan nama aplikasi secara lengkap beserta akronimnya) | Uraian Aplikasi (Uraikan definisi dari aplikasi) | Fungsi Aplikasi (Penjabaran fungsi-fungsi utama dalam aplikasi)  | Luaran (Merupakan hasil-hasil yang diperoleh dari aplikasi yang dimiliki dan digunakan) | Basis Aplikasi | Tipe Lisensi Aplikasi | Bahasa Pemrograman | Kerangka Pengembangan | Nama Basis Data |
|----|--|--|--|---|----------------|-----------------------|--------------------|-----------------------|-----------------|
|    |  |  | <p>eTransport</p> <ul style="list-style-type: none"> <li>- Layanan Kesehatan: Aman Bersama, Ketersediaan Tempat Tidur RS, Fasilitas RSUD, Info Covid-19, Pemeriksaan Mandiri (Covid-19), Vaksin</li> <li>- Layanan Ekonomi: Segar, Pajak dan Retribusi, RSPAM, Portal Tangerang</li> <li>- Layanan Islami: info zakat, lokasi tempat ibadah, jadwal sholat, buletin</li> <li>- Layanan Ketenagakerjaan: Tangerang Cakap Kerja ( terdiri dari sub menu Pelatihan BLK, Pelatihan Wirausaha, Kartu Kuning, JobFair, Histori, Sertifikat Pelatihan, Helpdesk, Tentang Pelatihan)</li> <li>- Layanan Pendidikan: Pindah sekolah online, eRapor, video dan materi pembelajaran siswa sekolah, PPDB</li> <li>Layanan Kesra: Sabakota, Bantuan Produktif Usaha Mikro</li> <li>- Layanan Statistik: Data Kota Tangerang Dalam Angka, Kecamatan Dalam Angka, Produk</li> </ul> |   |                |                       |                    |                       |                 |

| ID      | Nama Aplikasi (Tuliskan nama aplikasi secara lengkap beserta akronimnya) | Uraian Aplikasi (Uraikan definisi dari aplikasi)  | Fungsi Aplikasi (Penjabaran fungsi-fungsi utama dalam aplikasi)  | Luaran (Merupakan hasil-hasil yang diperoleh dari aplikasi yang dimiliki dan digunakan)                                     | Basis Aplikasi | Tipe Lisensi Aplikasi | Bahasa Pemrograman | Kerangka Pengembangan | Nama Basis Data |
|---------|--|---|--|---|----------------|-----------------------|--------------------|-----------------------|-----------------|
|         |  |   | Domestik Regional Bruto<br>- Layanan Antrian: Antrian Online<br>- Layanan RT RW: Pengantar RT RW<br>- Layanan Darurat: Kontak Mobil Jenazah Gratis, Ambulan Gratis, Layanan kedaruratan (119), tanpa dikenakan tarif telepon<br>- Layanan Lingkungan : Informasi kualitas lingkungan |   |                |                       |                    |                       |                 |
| KTA.109 | Aplikasi PPDB Operator SMP   | Halaman aplikasi PPDB Operator SMP  | Mengelola layanan di Sekolah Menengah Pertama dengan :<br>- Menu Data Master<br>- Menu Data Pemilih<br>- Menu Seleksi<br>- Menu Laport Diri  | Data dan dokumen siswa  | WEB            | Open Source           | Java               | Native                | WEB             |
| KTA.110 | Aplikasi Informasi PPDB (Penerimaan Peserta Didik Baru)                  | Website yang menampilkan informasi seputar PPDB (Penerimaan Peserta Didik Baru), seperti jadwal pelaksanaan, syarat ketentuan, infografis, video tutorial, dll. | Mengelola informasi mengenai peserta didik baru  | Data dan informasi seputar peserta didik baru seperti jadwal pelaksanaan, syarat ketentuan, infografis, video tutorial, dll | WEB            | Open Source           | PHP                | CI                    | WEB             |
| KTA.111 | SIKEUDA (NEW SP3KTRA)  | Sistem Informasi Keuangan Daerah Kota Tangerang   | Mengelola informasi seputar Keuangan Daerah Kota Tangerang dengan :<br>- Menu PPTK<br>- Konfigurasi PPTK<br>- Laporan PPTK   | Data dan dokumen terkait keuangan daerah Kota tangerang   | WEB            | Open Source           | PHP                | CI                    | WEB             |

| ID      | Nama Aplikasi (Tuliskan nama aplikasi secara lengkap beserta akronimnya) | Uraian Aplikasi (Uraikan definisi dari aplikasi)  | Fungsi Aplikasi (Penjabaran fungsi-fungsi utama dalam aplikasi)   | Luaran (Merupakan hasil-hasil yang diperoleh dari aplikasi yang dimiliki dan digunakan) | Basis Aplikasi | Tipe Lisensi Aplikasi | Bahasa Pemrograman | Kerangka Pengembangan | Nama Basis Data |
|---------|--|---|---|---|----------------|-----------------------|--------------------|-----------------------|-----------------|
| KTA.112 | Aplikasi Dashboard   | Halaman aplikasi Dashboard  | Mengelola informasi seputar :<br>- Kepegawaian<br>- Covid19<br>- Aman Bersama<br>- SIDATA<br>- Pendapatan | Data dan dokumen terkait layanan yang tertera di dashboard                              | WEB            | Open Source           | JAVA               | Native                | WEB             |
| KTA.113 | Aplikasi SIGAP (Sistem Informasi Petugas Lapangan)                       | Aplikasi tracking dan pelaporan pekerjaan Petugas Lapangan seperti Petugas Pekerjaan Umum dan Petugas Kebersihan. | Mengelola laporan petugas mengenai pekerjaan lapangan   | Data dan dokumen pelaporan terkait pekerjaan petugas lapangan                           | WEB            | Open Source           | PHP                | CI                    | WEB             |
| KTA.114 | Aplikasi Monitoring Berkas PBB BPHTB                                     | Halaman aplikasi monitoring berkas pelayanan pbb dan validasi bphtb   | Mengelola layanan dan validasi terkait pbb dan bphtb  | Data dan dokumen terkait layanan dan validasi   | WEB            | Open Source           | PHP                | CI                    | WEB             |
| KTA.115 | Aplikasi e-Planning  | Halaman perencanaan pembangunan   | Mengelola perencanaan pembangaunan terkait :<br>- Forum SKPD<br>- RKPD<br>- Rincian RKPD                  | Data dan dokumen terkait perencanaan pembangunan  | WEB            | Open Source           | PHP                | CI                    | WEB             |
| KTA.116 | Aplikasi TNDE Bappeda  | Halaman aplikasi TNDE Bappeda   | Mengelola informasi mengenai TNDE Bappeda   | Data TNDE Bappeda   | WEB            | Open Source           | PHP                | CI                    | WEB             |
| KTA.117 | Aplikasi SIMACAN Setda   | Halaman aplikasi manajemen pencairan Setda  | Mengelola informasi mengenai Manajemen Pencairan Setda  | Data dan dokumen Pencairan Setda  | WEB            | Open Source           | PHP                | CI                    | WEB             |
| KTA.118 | Aplikasi SIKENTUS Satpol PP  | Halaman aplikasi kendali mutu SPJ Satpol PP   | Mengelola informasi mengenai Kendali mutu SPJ Satpol PP   | Data Kendali mutu SPJ Satpol PP   | WEB            | Open Source           | PHP                | CI                    | WEB             |
| KTA.119 | Aplikasi SIPPAC Bappeda  | Halaman aplikasi pencairan dan penyampaian SPJ Bappeda  | Mengelola informasi mengenai Pencairan dan penyampaian SPJ Bappeda  | Data Pencairan dan penyampaian SPJ Bappeda  | WEB            | Open Source           | PHP                | CI                    | WEB             |

| ID      | Nama Aplikasi (Tuliskan nama aplikasi secara lengkap beserta akronimnya) | Uraian Aplikasi (Uraikan definisi dari aplikasi)                         | Fungsi Aplikasi (Penjabaran fungsi-fungsi utama dalam aplikasi)  | Luaran (Merupakan hasil-hasil yang diperoleh dari aplikasi yang dimiliki dan digunakan) | Basis Aplikasi | Tipe Lisensi Aplikasi | Bahasa Pemrograman | Kerangka Pengembangan | Nama Basis Data |
|---------|--|--|--|---|----------------|-----------------------|--------------------|-----------------------|-----------------|
| KTA.120 | Aplikasi KGB Sekretariat Daerah  | Halaman aplikasi kenaikan gaji berkala Sekretariat Daerah                | Mengelola informasi mengenai kenaikan gaji berkala Sekretariat Daerah  | Data Kenaikan gaji berkala Sekretariat Daerah   | WEB            | Open Source           | PHP                | CI                    | WEB             |
| KTA.121 | Aplikas HALO TERA  | Pendaftaran bagi pemilik usaha untuk mengajukan Tera Ulang alat timbang. | Mengelola pendaftaran Pemilik usaha  | Data dan dokumen pendaftaran pemilik usaha  | WEB            | Open Source           | PHP                | CI                    | WEB             |
| KTA.122 | Aplikasi Profil Warga  | Halaman aplikasi profil warga  | Mengelola Informasi berupa :<br>- Tangerang Live<br>- Database Kemiskinan<br>- SIAP KERJA<br>- PPDB<br>- Sebaran Wilayah | Data dan dokumen mengenai aplikasi terkait profil warga                                 | WEB            | Open Source           | PHP                | CI                    | WEB             |
| KTA.123 | Web Informasi APBD   | Halaman informasi keuangan SKPD (Grafik SP2D, Anggaran Kas, SPJ).        | Mengelola keuangan SKPD  | Data keuangan   | WEB            | Open Source           | PHP                | CI                    | WEB             |
| KTA.124 | Web Market Sounding PLTSA  | Halaman web Market Sounding PLTSA  | Mengelola market Sounding PLTSA  | Data Market dan lelang terkait Sounding PLTSA   | WEB            | Open Source           | PHP                | CI                    | WEB             |
| KTA.125 | Profil RSUD  | <i>Website</i> Rumah Sakit Umum Daerah.                                  | Mengelola Informasi terkait Rumah Sakit Umum Daerah  | Data dan dokumentasi terkait Rumah Sakit Umum Daerah                                    | WEB            | Open Source           | PHP                | CI                    | WEB             |
| KTA.126 | Aplikasi Pendaftaran Job Fair  | Halaman admin untuk memproses pelaksanaan Job Fair.                      | mengelola job fair dengan :<br>- Data Lowongan<br>- Data Perusahaan<br>- Pengaturan Job Fair<br>- Data hasil Job Fair    | Data lowongan, perusahaan dan hasil job fair dan juga dokumen terkait.                  | WEB            | Open Source           | PHP                | CI                    | WEB             |
| KTA.127 | Web Profil DPRD (Dewan Perwakilan Rakyat Daerah)                         | Halaman web Profil DPRD  | Mengelola informasi terkait DPRD   | Data terkait DPRD   | WEB            | Open Source           | PHP                | CI                    | WEB             |
| KTA.128 | Web Rusunawa (Rumah Susun Sederhana Sewa)                                | <i>Website</i> profil Rusunawa.  | Mengelola informasi terkait Rumah Susun Sederhana Sewa)  | Data rumah susun  | WEB            | Open Source           | PHP                | CI                    | WEB             |

| ID      | Nama Aplikasi (Tuliskan nama aplikasi secara lengkap beserta akronimnya) | Uraian Aplikasi (Uraikan definisi dari aplikasi)                    | Fungsi Aplikasi (Penjabaran fungsi-fungsi utama dalam aplikasi)  | Luaran (Merupakan hasil-hasil yang diperoleh dari aplikasi yang dimiliki dan digunakan) | Basis Aplikasi | Tipe Lisensi Aplikasi | Bahasa Pemrograman | Kerangka Pengembangan | Nama Basis Data |
|---------|--|---|--|---|----------------|-----------------------|--------------------|-----------------------|-----------------|
| KTA.129 | Web Puskesmas  | Halaman web Puskesmas   | Mengelola informasi seputar puskesmas  | Data dan Informasi terkait puskesmas  | WEB            | Open Source           | PHP                | CI                    | WEB             |
| KTA.130 | Web Informasi Rumah ibadah   | Informasi rumah ibadah (alamat lokasi, fasilitas, agenda kegiatan). | Mengelola informasi terkait rumah ibadah   | Data dan Informasi terkait rumah ibadah   | WEB            | Open Source           | PHP                | CI                    | WEB             |
| KTA.131 | Web UMKM   | Halaman pendaftaran UMKM dan media promosi UMKM.                    | Mengelola pendaftaran UMKM dan juga informasi terkait UMKM   | Data dan informasi terkait UMKM   | WEB            | Open Source           | PHP                | CI                    | WEB             |
| KTA.132 | Aplikasi SIPETA  | Halaman aplikasi peta sebaran aset/tanah                            | Mengelola peta sebaran terkait Aset/Tanah dengan :<br>- Data Pengelolaan Aset<br>- Peta Lokasi<br>- Sebaran Data Spasial | Data dan Dokumen pengelolaan peta sebaran aset/tanah                                    | WEB            | Open Source           | PHP                | CI                    | WEB             |
| KTA.133 | Aplikasi MAIL  | Halaman aplikasi Mail resmi @tangerangkota.go.id.                   | Mengelola surat elektronik dengan :<br>- Menu New Message<br>- Menu Inbox<br>- Menu Sent<br>- Menu Drafts<br>- Menu Junk | Data dan dokumen terkait surat elektronik   | WEB            | Open Source           | PHP                | CI                    | WEB             |
| KTA.134 | Web SKPD Kec Karang Tengah   | Halaman web SKPD Kec Karang Tengah                                  | Mengelola dan menampilkan sistem informasi terkait Kecamatan Karang Tengah   | Data seputar sistem informasi Kecamatan Karang Tengah                                   | WEB            | Open Source           | PHP                | CI                    | WEB             |
| KTA.135 | Web SKPD Kec Ciledug   | Halaman web SKPD Kec Ciledug  | Mengelola dan menampilkan sistem informasi terkait Kecamatan Ciledug   | Data seputar sistem informasi Kecamatan Ciledug   | WEB            | Open Source           | PHP                | CI                    | WEB             |
| KTA.136 | Web SKPD Kec Larangan  | Halaman web SKPD Kec Larangan                                       | Mengelola dan menampilkan sistem informasi terkait Kecamatan Larangan  | Data seputar sistem informasi Kecamatan Larangan  | WEB            | Open Source           | PHP                | CI                    | WEB             |
| KTA.137 | Web SKPD Kec Jatiuwung   | Halaman web SKPD Kec Jatiuwung                                      | Mengelola dan menampilkan sistem informasi terkait Kecamatan   | Data seputar sistem informasi Kecamatan Jatiuwung                                       | WEB            | Open Source           | PHP                | CI                    | WEB             |

| ID      | Nama Aplikasi (Tuliskan nama aplikasi secara lengkap beserta akronimnya) | Uraian Aplikasi (Uraikan definisi dari aplikasi) | Fungsi Aplikasi (Penjabaran fungsi-fungsi utama dalam aplikasi)        | Luaran (Merupakan hasil-hasil yang diperoleh dari aplikasi yang dimiliki dan digunakan) | Basis Aplikasi | Tipe Lisensi Aplikasi | Bahasa Pemrograman | Kerangka Pengembangan | Nama Basis Data |
|---------|--|--|--|---|----------------|-----------------------|--------------------|-----------------------|-----------------|
|         |  |  | Jatiuwung  |   |                |                       |                    |                       |                 |
| KTA.138 | Web SKPD Kec Karawaci  | Halaman web SKPD Kec Karawaci                    | Mengelola dan menampilkan sistem informasi terkait Kecamatan Karawaci  | Data seputar sistem informasi Kecamatan Karawaci  | WEB            | Open Source           | PHP                | CI                    | WEB             |
| KTA.139 | Web SKPD Kec Pinang  | Halaman web SKPD Kec Pinang                      | Mengelola dan menampilkan sistem informasi terkait Kecamatan Pinang    | Data seputar sistem informasi Kecamatan Pinang  | WEB            | Open Source           | PHP                | CI                    | WEB             |
| KTA.140 | Web SKPD Kec Periuk  | Halaman web SKPD Kec Periuk                      | Mengelola dan menampilkan sistem informasi terkait Kecamatan Periuk    | Data seputar sistem informasi Kecamatan Periuk  | WEB            | Open Source           | PHP                | CI                    | WEB             |
| KTA.141 | Web SKPD Kec Cibodas   | Halaman web SKPD Kec Cibodas                     | Mengelola dan menampilkan sistem informasi terkait Kecamatan Cibodas   | Data seputar sistem informasi Kecamatan Cibodas   | WEB            | Open Source           | PHP                | CI                    | WEB             |
| KTA.142 | Web SKPD Kec Benda   | Halaman web SKPD Kec Benda                       | Mengelola dan menampilkan sistem informasi terkait Kecamatan Benda     | Data seputar sistem informasi Kecamatan Benda   | WEB            | Open Source           | PHP                | CI                    | WEB             |
| KTA.143 | Web SKPD Kec Tangerang   | Halaman web SKPD Kec Tangerang                   | Mengelola dan menampilkan sistem informasi terkait Kecamatan Tangerang | Data seputar sistem informasi Kecamatan Tangerang                                       | WEB            | Open Source           | PHP                | CI                    | WEB             |
| KTA.144 | Web SKPD Kec Neglasari   | Halaman web SKPD Kec Neglasari                   | Mengelola dan menampilkan sistem informasi terkait Kecamatan Neglasari | Data seputar sistem informasi Kecamatan Neglasari                                       | WEB            | Open Source           | PHP                | CI                    | WEB             |
| KTA.145 | Web SKPD Kec Cipondoh  | Halaman web SKPD Kec Cipondoh                    | Mengelola dan menampilkan sistem informasi terkait Kecamatan Cipondoh  | Data seputar sistem informasi Kecamatan Cipondoh  | WEB            | Open Source           | PHP                | CI                    | WEB             |
| KTA.146 | Web SKPD Kec Batuceper   | Halaman web SKPD Kec Batuceper                   | Mengelola dan menampilkan sistem informasi terkait Kecamatan Batuceper | Data seputar sistem informasi Kecamatan Batuceper                                       | WEB            | Open Source           | PHP                | CI                    | WEB             |



| ID      | Nama Aplikasi (Tuliskan nama aplikasi secara lengkap beserta akronimnya)  | Uraian Aplikasi (Uraikan definisi dari aplikasi) | Fungsi Aplikasi (Penjabaran fungsi-fungsi utama dalam aplikasi)   | Luaran (Merupakan hasil-hasil yang diperoleh dari aplikasi yang dimiliki dan digunakan)              | Basis Aplikasi | Tipe Lisensi Aplikasi | Bahasa Pemrograman | Kerangka Pengembangan | Nama Basis Data |
|---------|---|--|---|--|----------------|-----------------------|--------------------|-----------------------|-----------------|
| KTA.147 | Web SKPD Badan Perencanaan Pembangunan Daerah (BPBD)  | Halaman web SKPD BPBD                            | Mengelola informasi terkait perencanaan pembangunan daerah  | Data perencanaan pembangunan daerah  | WEB            | Open Source           | PHP                | CI                    | WEB             |
| KTA.148 | Web SKPD Dinas Ketahanan Pangan (DKP)   | Halaman web SKPD Dinas Ketahanan Pangan          | Mengelola informasi Ketahanan Pangan  | Data Ketahanan Pangan  | WEB            | Open Source           | PHP                | CI                    | WEB             |
| KTA.149 | Web SKPD Dinas Pemberdayaan Perempuan, Perlindungan Anak, Pengendalian Penduduk dan Keluarga Berencana (DP3AP2KB) | Halaman web SKPD DP3AP2KB                        | Mengelola informasi tentang Pemberdayaan Perempuan, Perlindungan Anak, Pengendalian Penduduk dan Keluarga Berencana | Data terkait Pemberdayaan Perempuan, Perlindungan Anak, Pengendalian Penduduk dan Keluarga Berencana | WEB            | Open Source           | PHP                | CI                    | WEB             |
| KTA.150 | Web SKPD Satuan Polisi Pamong Praja (Satpol PP)   | Halaman web SKPD Satpol PP                       | Mengelola informasi terkait Satpol PP   | Data terkait informasi Satpol PP   | WEB            | Open Source           | PHP                | CI                    | WEB             |
| KTA.151 | Web SKPD Inspektorat  | Halaman web SKPD Inspektorat                     | Mengelola Informasi terkait Inspektorat   | Data terkait Inspektorat   | WEB            | Open Source           | PHP                | CI                    | WEB             |
| KTA.152 | Web SKPD Dinas Pekerjaan Umum dan Penataan Ruang (Dinas PUPR)   | Halaman web SKPD Dinas PUPR                      | Mengelola Informasi terkait SKPD Dinas PUPR   | Data terkait SKPD Dinas PUPR   | WEB            | Open Source           | PHP                | CI                    | WEB             |
| KTA.153 | Web SKPD Dinas Pendidikan (Disdik)  | Halaman web SKPD Disdik                          | Mengelola Informasi terkait Disdik  | Data terkait Disdik  | WEB            | Open Source           | PHP                | CI                    | WEB             |
| KTA.154 | Web SKPD Dinas Sosial (Dinsos)  | Halaman web SKPD Dinsos                          | Mengelola Informasi terkait Dinsos  | Data terkait Dinsos  | WEB            | Open Source           | PHP                | CI                    | WEB             |
| KTA.155 | Web SKPD Sekretariat Daerah (Setda)   | Halaman web SKPD Setda                           | Mengelola Informasi terkait Setda   | Data terkait Setda   | WEB            | Open Source           | PHP                | CI                    | WEB             |

| ID      | Nama Aplikasi (Tuliskan nama aplikasi secara lengkap beserta akronimnya)  | Uraian Aplikasi (Uraikan definisi dari aplikasi) | Fungsi Aplikasi (Penjabaran fungsi-fungsi utama dalam aplikasi) | Luaran (Merupakan hasil-hasil yang diperoleh dari aplikasi yang dimiliki dan digunakan) | Basis Aplikasi | Tipe Lisensi Aplikasi | Bahasa Pemrograman | Kerangka Pengembangan | Nama Basis Data |
|---------|---|--|---|---|----------------|-----------------------|--------------------|-----------------------|-----------------|
| KTA.156 | Web SKPD Badan Kesatuan Bangsa dan Politik (Badan Kesbangpol)             | Halaman web SKPD Badan Kesbangpol                | Mengelola Informasi terkait SKPD Badan Kesbangpol               | Data terkait SKPD Badan Kesbangpol  | WEB            | Open Source           | PHP                | CI                    | WEB             |
| KTA.157 | Web SKPD Dinas Perhubungan (Dishub)                                       | Halaman web SKPD Dinas Perhubungan               | Mengelola Informasi terkait SKPD Dinas Perhubungan              | Data terkait SKPD Dinas Perhubungan   | WEB            | Open Source           | PHP                | CI                    | WEB             |
| KTA.158 | Web SKPD Dinas Lingkungan Hidup (DLH)                                     | Halaman web SKPD Dinas Lingkungan Hidup          | Mengelola Informasi terkait SKPD Dinas Lingkungan Hidup         | Data terkait SKPD Dinas Lingkungan Hidup  | WEB            | Open Source           | PHP                | CI                    | WEB             |
| KTA.159 | Web SKPD Dinas Kependudukan dan Pencatatan Sipil (Disdukcapil)            | Halaman web SKPD Disdukcapil                     | Mengelola Informasi terkait SKPD Disdukcapil                    | Data terkait SKPD Disdukcapil   | WEB            | Open Source           | PHP                | CI                    | WEB             |
| KTA.160 | Web SKPD Dinas Penanaman Modal dan Pelayanan Terpadu Satu Pintu (DPMPTSP) | Halaman web SKPD DPMPTSP                         | Mengelola Informasi terkait SKPD Dinas DPMPTSP                  | Data terkait SKPD DPMPTSP   | WEB            | Open Source           | PHP                | CI                    | WEB             |
| KTA.161 | Web SKPD Dinas Kebudayaan dan Pariwisata (Disbudpar)                      | Halaman web SKPD Disbudpar                       | Mengelola Informasi terkait SKPD Disbudpar                      | Data terkait SKPD Disbudpar   | WEB            | Open Source           | PHP                | CI                    | WEB             |
| KTA.162 | Web SKPD Dinas Kesehatan (Dinkes)   | Halaman web SKPD Dinas Kesehatan                 | Mengelola Informasi terkait SKPD Dinas Kesehatan                | Data terkait SKPD Dinas Kesehatan   | WEB            | Open Source           | PHP                | CI                    | WEB             |
| KTA.163 | Web SKPD Dinas Perpustakaan dan Arsip Daerah (DPAD)                       | Halaman web SKPD BPAD                            | Mengelola Informasi terkait SKPD BPAD                           | Data terkait SKPD BPAD  | WEB            | Open Source           | PHP                | CI                    | WEB             |

| ID      | Nama Aplikasi (Tuliskan nama aplikasi secara lengkap beserta akronimnya) | Uraian Aplikasi (Uraikan definisi dari aplikasi) | Fungsi Aplikasi (Penjabaran fungsi-fungsi utama dalam aplikasi)                        | Luaran (Merupakan hasil-hasil yang diperoleh dari aplikasi yang dimiliki dan digunakan) | Basis Aplikasi | Tipe Lisensi Aplikasi | Bahasa Pemrograman | Kerangka Pengembangan | Nama Basis Data |
|---------|--|--|--|---|----------------|-----------------------|--------------------|-----------------------|-----------------|
| KTA.164 | Web SKPD Badan Pengelola Keuangan Daerah (BPKD)                          | Halaman web SKPD BPKD                            | Mengelola Informasi terkait SKPD BPKD  | Data terkait SKPD BPKD  | WEB            | Open Source           | PHP                | CI                    | WEB             |
| KTA.165 | Web SKPD Dinas Kepemudaan dan Olahraga (Dispora)                         | Halaman web SKPD Dinas Pemuda dan Olahraga       | Mengelola Informasi terkait SKPD Dinas Pemuda dan Olahraga                             | Data terkait SKPD Dinas Pemuda dan Olahraga   | WEB            | Open Source           | PHP                | CI                    | WEB             |
| KTA.166 | Web SKPD Dinas Ketenagakerjaan (Disnaker)                                | Halaman web SKPD Disnaker                        | Mengelola Informasi terkait SKPD Disnaker  | Data terkait SKPD Disnaker  | WEB            | Open Source           | PHP                | CI                    | WEB             |
| KTA.167 | Web SKPD Badan Pendapatan Daerah (Bapenda)                               | Halaman web SKPD Bapenda                         | Mengelola Informasi terkait SKPD Bapenda   | Data terkait SKPD Bapenda   | WEB            | Open Source           | PHP                | CI                    | WEB             |
| KTA.168 | Web SKPD Dinas Perumahan, Permukiman dan Pertanahan (Disperkim)          | Halaman web SKPD Dinas PerKim                    | Mengelola Informasi terkait SKPD Dinas PerKim  | Data terkait SKPD Dinas PerKim  | WEB            | Open Source           | PHP                | CI                    | WEB             |
| KTA.169 | Web SKPD Badan Perencanaan Pembangunan Daerah (Bappeda)                  | Halaman web SKPD Bappeda                         | Mengelola Informasi terkait SKPD Bappeda   | Data terkait SKPD Bappeda   | WEB            | Open Source           | PHP                | CI                    | WEB             |
| KTA.170 | Web SKPD Dinas Komunikasi dan Informatika (Diskominfo)                   | Halaman web SKPD Diskominfo                      | Mengelola Informasi terkait SKPD Diskominfo  | Data terkait SKPD Diskominfo  | WEB            | Open Source           | PHP                | CI                    | WEB             |
| KTA.171 | Aplikasi Perizinan Online  | Halaman aplikasi perizinan online                | Mengelola perizinan online dengan :<br>- Simulasi Retribusi<br>- Tutorial<br>- Bantuan | Data dan dokumen tentang perizinan online   | WEB            | Open Source           | PHP                | CI                    | WEB             |

| ID      | Nama Aplikasi (Tuliskan nama aplikasi secara lengkap beserta akronimnya) | Uraian Aplikasi (Uraikan definisi dari aplikasi)  | Fungsi Aplikasi (Penjabaran fungsi-fungsi utama dalam aplikasi)  | Luaran (Merupakan hasil-hasil yang diperoleh dari aplikasi yang dimiliki dan digunakan) | Basis Aplikasi | Tipe Lisensi Aplikasi | Bahasa Pemrograman | Kerangka Pengembangan | Nama Basis Data |
|---------|--|---|--|---|----------------|-----------------------|--------------------|-----------------------|-----------------|
| KTA.172 | Aplikasi MAPS  | Halaman aplikasi maps (ArcGIS)  | Mengelola informasi tentang demotografi Explore kota Tangerang   | Data terkait demotografi kota Tangerang   | WEB            | Open Source           | PHP                | CI                    | WEB             |
| KTA.173 | Aplikasi SIPBAR  | Halaman aplikasi pelaporan penyebaran SPPT PBB-P2   | Mengelola laporan pembayaran dengan :<br>- Input NOP<br>- Rincian NOP  | Data dan dokumen tentang laporan pembayaran   | WEB            | Proprietary           | JAVA               | ARCGIS                | WEB             |
| KTA.174 | Aplikasi SOP   | Halaman aplikasi Penyusunan Standar Operasional Prosedur Administrasi Pemerintahan  | Mengelola standar Operasional Prosedur Administrasi Pemerintah dengan :<br>- SOP<br>- Tutorial                   | Data dan dokumen tentang Standar Operasional Prosedur Administrasi Pemerintah           | WEB            | Open Source           | PHP                | CI                    | WEB             |
| KTA.175 | Aplikasi e-Pendidikan  | <i>Website</i> untuk Pengajuan Pindah Sekolah.  | Mengelola perpindahan siswa dari sekolah ke sekolah lainnya  | Data dan dokumen siswa terkait perpindahan sekolah                                      | WEB            | Open Source           | PHP                | CI                    | WEB             |
| KTA.176 | Aplikasi e-Transport   | <i>Website</i> yang menyajikan informasi seputar transportasi (rute, daftar dan lokasi halte, armada)   | Mengelola informasi seputar transportasi yang ada di Kota Tangerang  | Data dan informasi tentang transportasi di Kota Tangerang                               | WEB            | Open Source           | PHP                | CI                    | WEB             |
| KTA.177 | Aplikasi SIMKESDA  | Halaman aplikasi kesehatan daerah   | Mengelola Informasi tentang kesehatan daerah   | Data dan informasi tentang kesehatan di daerah  | WEB            | Open Source           | PHP                | CI                    | WEB             |
| KTA.178 | Web Daftar Aplikasi  | <i>Website</i> yang menampilkan informasi daftar aplikasi yang dimiliki Pemerintah Kota Tangerang, berikut dengan deskripsi dan spesifikasinya. | Mengelola informasi tentang aplikasi yang ada di Kota Tangerang dengan :<br>- Daftar Aplikasi<br>- Link Aplikasi | Data dan dokumen terkait aplikasi yang ada di Kota Tangerang                            | WEB            | Open Source           | PHP                | CI                    | WEB             |

| ID      | Nama Aplikasi (Tuliskan nama aplikasi secara lengkap beserta akronimnya)             | Uraian Aplikasi (Uraikan definisi dari aplikasi)  | Fungsi Aplikasi (Penjabaran fungsi-fungsi utama dalam aplikasi)  | Luaran (Merupakan hasil-hasil yang diperoleh dari aplikasi yang dimiliki dan digunakan)         | Basis Aplikasi | Tipe Lisensi Aplikasi | Bahasa Pemrograman | Kerangka Pengembangan | Nama Basis Data |
|---------|--|---|--|---|----------------|-----------------------|--------------------|-----------------------|-----------------|
| KTA.179 | Aplikasi Portal DKP (Sedhap Harga dan Pasokan Pangan, Sipangan, Sipqurban, Nakeswan) | Halaman aplikasi Portal DKP (Sedhap Harga dan Pasokan Pangan, Sipangan, Sipqurban, Nakeswan)                    | Mengelola informasi terkait :<br>- Website Dinas Ketahanan Pangan<br>- Sedhapp (Sistem Elektronik Data Harga dan Pasokan Pangan)<br>- Sipangan (Sistem Informasi Penganekaragaman Pangan)<br>- Sipqurban (Pendataan Hewan Qurban)<br>- Nakeswan (Data Populasi Ternak) | Data dan dokumen terkait aplikasi Sedhap Harga dan Pasokan Pangan, Sipangan, Sipqurban, Nakeswa | WEB            | Open Source           | PHP                | CI                    | WEB             |
| KTA.180 | Aplikasi Kependudukan Online   | Website untuk pelayanan kependudukan:<br>1. Pembuatan akta lahir<br>2. Cek KTP elektronik<br>3. Cek NIK         | Mengelola informasi tentang :<br>- Pendaftaran Akta Lahir Kota Tangerang secara online<br>- Cek Status Pencetakan KTP Elektronik Anda<br>- Cek NIK   | Data dan dokumen tentang informasi terkait pelayanan kependudukan                               | WEB            | Open Source           | PHP                | CI                    | WEB             |
| KTA.181 | Web JDI Hukum  | Website yang berisi informasi tentang Produk Hukum Pemerintah Kota Tangerang dan menu konsultasi bantuan hukum. | Mengelola tentang Produk Hukum Pemerintah Kota Tangerang dan menu konsultasi bantuan hukum.  | Data dan dokumen terkait produk hukum dan konsultasi bantuan                                    | WEB            | Open Source           | PHP                | CI                    | WEB             |
| KTA.182 | Web e-Paper  | Halaman web media publikasi elektronik (tabloid, buletin, majalah) yang dibuat oleh Pemerintah Kota Tangerang.  | Mengelola media publikasi kota Tangerang seperti :<br>Tabloid, buletin, majalah  | Data dan dokumen mengenai media publiaksi di Kota Tangerang                                     | WEB            | Open Source           | PHP                | CI                    | WEB             |
| KTA.183 | Aplikasi e-Office  | Halaman aplikasi tata naskah dinas elektronik   | Mengelola informasi seputar :<br>- Surat Masuk<br>- Surat Keluar   | Data dan dokumen surat terkait tata naskah dinas  | WEB            | Open Source           | PHP                | CI                    | WEB             |

| ID      | Nama Aplikasi (Tuliskan nama aplikasi secara lengkap beserta akronimnya) | Uraian Aplikasi (Uraikan definisi dari aplikasi)   | Fungsi Aplikasi (Penjabaran fungsi-fungsi utama dalam aplikasi)  | Luaran (Merupakan hasil-hasil yang diperoleh dari aplikasi yang dimiliki dan digunakan) | Basis Aplikasi | Tipe Lisensi Aplikasi | Bahasa Pemrograman | Kerangka Pengembangan | Nama Basis Data |
|---------|--|--|--|---|----------------|-----------------------|--------------------|-----------------------|-----------------|
|         |  |  | - Buat Surat   |   |                |                       |                    |                       |                 |
| KTA.184 | SIPBD (Pengelolaan Barang Daerah)  | Halaman aplikasi pengelolaan asset daerah terintegrasi   | Mengelola informasi aset daerah terintegrasi tentang :<br>- Perencanaan<br>- Pengadaan<br>- Data Aset  | Data dan dokumen terkait aset daerah yang sudah terintegrasi                            | WEB            | Open Source           | PHP                | CI                    | WEB             |
| KTA.185 | Aplikasi e-Audit   | Halaman aplikasi e-Audit   | Mengelola informasi terkait audit di Kota Tangerang  | Data dan dokumen terkait Audit yang dilakukan oleh Kota Tangerang                       | WEB            | Open Source           | PHP                | CI                    | WEB             |
| KTA.186 | Aplikasi Sistem Informasi Pajak Daerah (SIMPAD)                          | Sistem Informasi Pajak Daerah: Sarana wajib pajak self assesment (Pajak Hotel, Hiburan, Restoran dan Parkir) untuk melaporkan kewajiban pajak daerahnya secara online. | Mengelola informasi pajak daerah ( Sarana wajib pajak self assesment) dengan :<br>- Informasi Pajak daerah<br>- Pendaftaran Wajib Pajak                      | Data dan dokumen pajak daerah   | WEB            | Open Source           | PHP                | CI                    | WEB             |
| KTA.187 | Aplikasi SabaKota  | Halaman aplikasi hibah dan bantuan sosial  | Mengelola informasi hibah dan bantuan sosial seputar :<br>- Daftar Proposal<br>- Peraturan<br>- Informasi: Panduan, Bantuan, FAQ<br>- Lacak Bantuan<br>- LPJ | Data dan dokumen terkait hibah dan bantuan sosial                                       | WEB            | Open Source           | PHP                | CI                    | WEB             |
| KTA.188 | Aplikasi SEGAR (Harga Pasar)   | Website yang menampilkan harga komoditas di beberapa Pasar di Kota Tangerang.  | Mengelola informasi mengenai harga komoditas di beberapa pasar di Kota Tangerang   | Data dan informasi mengenai harga komoditas   | WEB            | Open Source           | PHP                | CI                    | WEB             |
| KTA.189 | Aplikasi LAKSA Operator  | Halaman aplikasi LAKSA untuk operator  | Mengelola informasi seputar :<br>- Dashboard Laporan<br>- Dashboard Hastag   | Data, informasi dan dokumen terkait Dashboard Laksa untuk                               | WEB            | Open Source           | PHP                | CI                    | WEB             |

| ID      | Nama Aplikasi (Tuliskan nama aplikasi secara lengkap beserta akronimnya) | Uraian Aplikasi (Uraikan definisi dari aplikasi)                  | Fungsi Aplikasi (Penjabaran fungsi-fungsi utama dalam aplikasi)         | Luaran (Merupakan hasil-hasil yang diperoleh dari aplikasi yang dimiliki dan digunakan) | Basis Aplikasi | Tipe Lisensi Aplikasi | Bahasa Pemrograman | Kerangka Pengembangan | Nama Basis Data |
|---------|--|---|---|---|----------------|-----------------------|--------------------|-----------------------|-----------------|
|         |  |   | - Dashboard OPD   | operator  |                |                       |                    |                       |                 |
| KTA.190 | Aplikasi Pajak Daerah  | Halaman aplikasi Pajak Daerah                                     | Mengelola informasi pajak daerah  | Data dan dokumen tentang pajak daerah   | WEB            | Open Source           | PHP                | CI                    | WEB             |
| KTA.191 | Aplikasi Repository Aplikasi   | Halaman aplikasi repository aplikasi                              | Mengelola informasi repository aplikasi terkait                         | Data dan informasi terkait repository   | WEB            | Open Source           | PHP                | CI                    | WEB             |
| KTA.192 | Aplikasi Pajak Air Tanah   | Halaman aplikasi pajak air tanah                                  | Mengelola informasi pajak air tanah                                     | Data, informasi dan dokumen terkait pajak air tanah                                     | WEB            | Open Source           | PHP                | CI                    | WEB             |
| KTA.193 | Aplikasi SIEVLAP Integrasi   | Sistem Informasi Evaluasi dan Pelaporan Belanja Langsung          | Mengelola informasi terkait :<br>- Dashboard<br>- Menu Belanja Langsung | Data, dokumen dan informasi terkait evaluasi dan pelaporan belanja langsung             | WEB            | Open Source           | PHP                | CI                    | WEB             |
| KTA.194 | Aplikasi SOPA  | Halaman aplikasi otomatisasi pompa air                            | Mengelola informasi terkait otomatisasi pompa air                       | Data dan dokumen terkait otomatisasi pompa air  | WEB            | Open Source           | PHP                | CI                    | WEB             |
| KTA.195 | Aplikasi Antrian Online  | Halaman admin aplikasi antrian.                                   | Mengelola informasi antrian   | Data dan informasi terkait antrian online   | WEB            | Open Source           | PHP                | CI                    | WEB             |
| KTA.196 | Aplikasi Administrasi Lalu Lintas Hewan                                  | Halaman aplikasi pelayanan administrasi lalu lintas hewan.        | Mengelola informasi pelayanan administrasi lalu lintas hewan            | Data dan informasi terkait pelayanan administrasi lalu lintas hewan                     | WEB            | Open Source           | PHP                | CI                    | WEB             |
| KTA.197 | Aplikasi SIDAMENDEL  | Halaman aplikasi rekomendasi pengajuan izin menara telekomunikasi | Mengelola informasi terkait Persebaran Menara                           | Data dan dokumen terkait perizinan persebaran menara telekomunikasi                     | WEB            | Open Source           | PHP                | CI                    | WEB             |
| KTA.198 | Aplikasi SIMPATIRS   | Halaman aplikasi ketersediaan tempat tidur rumah sakit            | Mengelola Informasi Tempat Tidur Rumah Sakit yang ada di Kota Tangerang | Data dan informasi terkait tempat tidur rumah sakit yang ada di Kota Tangerang          | WEB            | Open Source           | PHP                | CI                    | WEB             |

| ID      | Nama Aplikasi (Tuliskan nama aplikasi secara lengkap beserta akronimnya) | Uraian Aplikasi (Uraikan definisi dari aplikasi)   | Fungsi Aplikasi (Penjabaran fungsi-fungsi utama dalam aplikasi)   | Luaran (Merupakan hasil-hasil yang diperoleh dari aplikasi yang dimiliki dan digunakan) | Basis Aplikasi | Tipe Lisensi Aplikasi | Bahasa Pemrograman | Kerangka Pengembangan | Nama Basis Data |
|---------|--|--|---|---|----------------|-----------------------|--------------------|-----------------------|-----------------|
| KTA.199 | Aplikasi SIAP (Sistem Informasi Aset dan PSU)                            | Sistem Informasi Aset dan PSU (Prasarana, Sarana dan Utilitas Umum) yang ada di Kota Tangerang. Pencatatan informasi dilakukan secara bertahap mulai dari:<br>1. Dinas Penanaman Modal dan Pelayanan Teepadu Satu Pintu: Input data pengembang<br>2. Dinas Pekerjaan Umum dan Penataan Ruang: Input data Pertimbangan Teknis<br>3. Dinas Perumahan Permukiman dan Pertanahan: Unggah Dokumen Peta Bidang, Akta/Surat Pelepasan Hak, BAST, SHGB, Berita Acara Perolehan, dan Berkas Tambahan jika dibutuhkan<br>4. Badan Pengelola Keuangan Daerah: Menambahkan data PSU dan mengunggah dokumen SHP | Mengelola informasi aset dan PSU dengan :<br>- Data Pengembang<br>- Data Perumahan<br>- Total PSU<br>- Luas PSU<br>- Data PSU<br>Diserahkan<br>- Data PSU yang harus diserahkan | Data dan dokumen terkait aset dan PSU   | WEB            | Open Source           | PHP                | CI                    | WEB             |
| KTA.200 | Aplikasi SSH/SHB   | Halaman aplikasi SSH/SHB   | Mengelola informasi dengan :<br>- SSH Belanja Pegawai<br>- SSH Belanja Barang dan Jasa  | Data dan dokumen terkait SSH/SHB  | WEB            | Open Source           | PHP                | CI                    | WEB             |
| KTA.201 | Aplikasi Pendataan Dana Insentif   | Halaman aplikasi pendataan pemberian dana insentif   | Mengelola data informasi pemberina insentif   | Data dan dokumen Pemberian insentif   | WEB            | Open Source           | PHP                | CI                    | WEB             |



| ID      | Nama Aplikasi (Tuliskan nama aplikasi secara lengkap beserta akronimnya) | Uraian Aplikasi (Uraikan definisi dari aplikasi)  | Fungsi Aplikasi (Penjabaran fungsi-fungsi utama dalam aplikasi)                                     | Luaran (Merupakan hasil-hasil yang diperoleh dari aplikasi yang dimiliki dan digunakan) | Basis Aplikasi | Tipe Lisensi Aplikasi | Bahasa Pemrograman | Kerangka Pengembangan | Nama Basis Data |
|---------|--|---|---|---|----------------|-----------------------|--------------------|-----------------------|-----------------|
| KTA.202 | Aplikasi Data Pokok Pendidikan   | <i>Website</i> ini memberikan informasi Data Pokok Pendidikan di Provinsi meliputi Data Pokok Satuan Pendidikan (NPSN), Data Pokok Peserta Didik (NISN), dan Data Pokok Pendidik & Tenaga Kependidikan (PTK). Masing-masing data pokok tersebut terdiri dari Pendidikan Anak Usia Dini (PAUD), Pendidikan Dasar dan Menengah (SD/SMP/SMA/SMK), Pendidikan Non Formal (PNF), maupun Pendidikan Khusus. Data Pokok Pendidikan yang ditampilkan pada <i>Website</i> ini bersumber dari Data Referensi ( <a href="http://referensi.data.kemdikbud.go.id/">http://referensi.data.kemdikbud.go.id/</a> ) yang dikeluarkan oleh Pusat Data dan Statistik Pendidikan (PDSP) Kementerian Pendidikan dan Kebudayaan Republik Indonesia. | Mengelola informasi terkait data pokok pendidikan   | Data, informasi dan dokumen terkait data pokok pendidikan                               | WEB            | Open Source           | PHP                | CI                    | WEB             |
| KTA.203 | Web resmi Pemkot Tangerang   | Halaman web resmi Pemerintah Kota Tangerang   | Mengelola semua informasi terkait kota Tangerang dan aplikasi-aplikasi yang terintegrasi didalamnya | Data, informasi dan dokumen terkait pemerintah kota Tangerang                           | WEB            | Open Source           | PHP                | CI                    | WEB             |

## B. Matriks Referensi dan Domain Arsitektur Aplikasi

| ID      | Nama Aplikasi (Tuliskan nama aplikasi secara lengkap beserta akronimnya) | → Layanan (Dependency)                         | ← Proses Bisnis (Dependency) - Isikan semua proses bisnis yang berkaitan | ← Unit Pengembang (Dependency)   | → Unit Operasional Teknologi (Dependency) - Merupakan unit yang melakukan pengelolaan terhadap operasional teknologi layanan | → RAA Level 1 (Dependency) | → RAA Level 2 (Dependency)                | ← Standar Teknis dan Prosedur Keamanan SPBE (Dependency)   | ← Audit Keamanan SPBE (Dependency)  |
|---------|--|--|--|----------------------------------|--|----------------------------|---|--|---|
| KTA.001 | Web Mal Pelayanan Publik Kota Tangerang                                  | KTL.12 Website Sistem Informasi Kota Tangerang | KT.07.01.CFM.01<br>KT.05.10.CFM.01                                       | Dinas Komunikasi dan Informatika | Dinas Komunikasi dan Informatika   | RAA.02 Aplikasi Khusus     | RAA.02.01 Aplikasi Khusus Fungsi Tertentu | - STKPKT.01 Dokumen Standar Manajemen Pengamanan Informasi (ISO 27001:/2013)<br>- STKPKT.02 Keputusan Kepala Dinas Kominfo No.23/Kep-Kominfo/2019 tentang Penetapan SOP Tata Kelola TIK pada Dinas Kominfo | - AKT.01 Audit <i>Surveillance</i> ISO 27001:2013<br>- AKT.02 Audit Internal ISO 27001:2013 |
| KTA.002 | DASA WISMA PEMERINTAH KOTA TANGERANG                                     | KTL.15 Pemberdayaan Masyarakat                 | KT.05.11.CFM.01  | Dinas Komunikasi dan Informatika | PKK dan Seluruh Kecamatan di Kota Tangerang  | RAA.02 Aplikasi Khusus     | RAA.02.01 Aplikasi Khusus Fungsi Tertentu | - STKPKT.01 Dokumen Standar Manajemen Pengamanan Informasi (ISO 27001:/2013)<br>- STKPKT.02 Keputusan Kepala Dinas Kominfo No.23/Kep-Kominfo/2019 tentang Penetapan SOP Tata Kelola TIK pada Dinas Kominfo | - AKT.01 Audit <i>Surveillance</i> ISO 27001:2013<br>- AKT.02 Audit Internal ISO 27001:2013 |

| ID      | Nama Aplikasi (Tuliskan nama aplikasi lengkap beserta akronimnya) | → Layanan (Dependency)  | ← Proses Bisnis (Dependency) - Isikan semua proses bisnis yang berkaitan | ← Unit Pengembang (Dependency)   | → Unit Operasional Teknologi (Dependency) - Merupakan unit yang melakukan pengelolaan terhadap operasional teknologi layanan | → RAA Level 1 (Dependency) | → RAA Level 2 (Dependency)                | ← Standar Teknis dan Prosedur Keamanan SPBE (Dependency)   | ← Audit Keamanan SPBE (Dependency)  |
|---------|---|-------------------------|--|----------------------------------|--|----------------------------|---|--|---|
| KTA.003 | e-MANTUL  | KTL.18 Kesehatan        | KT.02.01.CFM.03  | Dinas Kesehatan                  | Dinas Komunikasi dan Informatika   | RAA.02 Aplikasi Khusus     | RAA.02.01 Aplikasi Khusus Fungsi Tertentu | - STKPKT.01 Dokumen Standar Manajemen Pengamanan Informasi (ISO 27001:/2013)<br>- STKPKT.02 Keputusan Kepala Dinas Kominfo No.23/Kep-Kominfo/2019 tentang Penetapan SOP Tata Kelola TIK pada Dinas Kominfo | - AKT.01 Audit <i>Surveillance</i> ISO 27001:2013<br>- AKT.02 Audit Internal ISO 27001:2013 |
| KTA.004 | Tangerang Satu Data   | KTL.26 Pengelolaan Data | KT.07.03.CFM.01  | Dinas Komunikasi dan Informatika | Dinas Komunikasi dan Informatika   | RAA.02 Aplikasi Khusus     | RAA.02.01 Aplikasi Khusus Fungsi Tertentu | - STKPKT.01 Dokumen Standar Manajemen Pengamanan Informasi (ISO 27001:/2013)<br>- STKPKT.02 Keputusan Kepala Dinas Kominfo No.23/Kep-Kominfo/2019 tentang Penetapan SOP Tata Kelola TIK pada Dinas Kominfo | - AKT.01 Audit <i>Surveillance</i> ISO 27001:2013<br>- AKT.02 Audit Internal ISO 27001:2013 |

| ID      | Nama Aplikasi (Tuliskan nama aplikasi lengkap beserta akronimnya) | → Layanan (Dependency)                         | ← Proses Bisnis (Dependency) - Isikan semua proses bisnis yang berkaitan | ← Unit Pengembang (Dependency)                         | → Unit Operasional Teknologi (Dependency) - Merupakan unit yang melakukan pengelolaan terhadap operasional teknologi layanan | → RAA Level 1 (Dependency) | → RAA Level 2 (Dependency)                | ← Standar Teknis dan Prosedur Keamanan SPBE (Dependency)   | ← Audit Keamanan SPBE (Dependency)  |
|---------|---|--|--|--|--|----------------------------|---|--|---|
| KTA.005 | Kampung Tematik   | KTL.15 Pemberdayaan Masyarakat                 | KT.11.02.CFM.01<br>KT.11.03.CFM.01                                       | Dinas Komunikasi dan Informatika                       | Badan Perencanaan Pembangunan Daerah   | RAA.02 Aplikasi Khusus     | RAA.02.01 Aplikasi Khusus Fungsi Tertentu | - STKPKT.01 Dokumen Standar Manajemen Pengamanan Informasi (ISO 27001:/2013)<br>- STKPKT.02 Keputusan Kepala Dinas Kominfo No.23/Kep-Kominfo/2019 tentang Penetapan SOP Tata Kelola TIK pada Dinas Kominfo | - AKT.01 Audit <i>Surveillance</i> ISO 27001:2013<br>- AKT.02 Audit Internal ISO 27001:2013 |
| KTA.006 | Web SKPD BKPSDM   | KTL.12 Website Sistem Informasi Kota Tangerang | KT.07.01.CFM.01  | Badan Kepegawaian dan Pengembangan Sumber Daya Manusia | Badan Kepegawaian dan Pengembangan Sumber Daya Manusia   | RAA.01 Aplikasi Umum       | RAA.01.01 Aplikasi Umum Layanan Publik    | - STKPKT.01 Dokumen Standar Manajemen Pengamanan Informasi (ISO 27001:/2013)<br>- STKPKT.02 Keputusan Kepala Dinas Kominfo No.23/Kep-Kominfo/2019 tentang Penetapan SOP Tata Kelola TIK pada Dinas Kominfo | - AKT.01 Audit <i>Surveillance</i> ISO 27001:2013<br>- AKT.02 Audit Internal ISO 27001:2013 |

| ID      | Nama Aplikasi (Tuliskan nama aplikasi lengkap beserta akronimnya) | → Layanan (Dependency)                            | ← Proses Bisnis (Dependency) - Isikan semua proses bisnis yang berkaitan | ← Unit Pengembang (Dependency)   | → Unit Operasional Teknologi (Dependency) - Merupakan unit yang melakukan pengelolaan terhadap operasional teknologi layanan | → RAA Level 1 (Dependency) | → RAA Level 2 (Dependency)                | ← Standar Teknis dan Prosedur Keamanan SPBE (Dependency)   | ← Audit Keamanan SPBE (Dependency)  |
|---------|---|---|--|----------------------------------|--|----------------------------|---|--|---|
| KTA.007 | PPDB Mandiri (versi IOS)  | KTL.02 Pendidikan                                 | KT.01.01.CFM.01  | Dinas Komunikasi dan Informatika | Dinas Komunikasi dan Informatika   | RAA.02 Aplikasi Khusus     | RAA.02.01 Aplikasi Khusus Fungsi Tertentu | - STKPKT.01 Dokumen Standar Manajemen Pengamanan Informasi (ISO 27001:/2013)<br>- STKPKT.02 Keputusan Kepala Dinas Kominfo No.23/Kep-Kominfo/2019 tentang Penetapan SOP Tata Kelola TIK pada Dinas Kominfo | - AKT.01 Audit <i>Surveillance</i> ISO 27001:2013<br>- AKT.02 Audit Internal ISO 27001:2013 |
| KTA.008 | BANGJAKA (Barang dan Jasa Kota Tangerang)                         | KTL.23 Pengelolaan Pengadaan Barang/Jasa dan Aset | KT.17.03.CFM.01  | Dinas Komunikasi dan Informatika | Sekretariat Daerah   | RAA.02 Aplikasi Khusus     | RAA.02.01 Aplikasi Khusus Fungsi Tertentu | - STKPKT.01 Dokumen Standar Manajemen Pengamanan Informasi (ISO 27001:/2013)<br>- STKPKT.02 Keputusan Kepala Dinas Kominfo No.23/Kep-Kominfo/2019 tentang Penetapan SOP Tata Kelola TIK pada Dinas Kominfo | - AKT.01 Audit <i>Surveillance</i> ISO 27001:2013<br>- AKT.02 Audit Internal ISO 27001:2013 |

| ID      | Nama Aplikasi (Tuliskan nama aplikasi lengkap beserta akronimnya) | → Layanan (Dependency)  | ← Proses Bisnis (Dependency) - Isikan semua proses bisnis yang berkaitan | ← Unit Pengembang (Dependency)   | → Unit Operasional Teknologi (Dependency) - Merupakan unit yang melakukan pengelolaan terhadap operasional teknologi layanan | → RAA Level 1 (Dependency) | → RAA Level 2 (Dependency)                | ← Standar dan Prosedur Keamanan SPBE (Dependency)  | ← Audit Keamanan SPBE (Dependency)  |
|---------|---|---|--|----------------------------------|--|----------------------------|---|--|---|
| KTA.009 | SIKASEP (Aplikasi Sertifikasi Keamanan Pangan)                    | KTL.30 Pengelolaan Pangan   | KT.03.08.CFM.01  | Dinas Komunikasi dan Informatika | Dinas Kesehatan  | RAA.02 Aplikasi Khusus     | RAA.02.01 Aplikasi Khusus Fungsi Tertentu | - STKPKT.01 Dokumen Standar Manajemen Pengamanan Informasi (ISO 27001:/2013)<br>- STKPKT.02 Keputusan Kepala Dinas Kominfo No.23/Kep-Kominfo/2019 tentang Penetapan SOP Tata Kelola TIK pada Dinas Kominfo | - AKT.01 Audit <i>Surveillance</i> ISO 27001:2013<br>- AKT.02 Audit Internal ISO 27001:2013 |
| KTA.010 | RKPD (Rencana Kerja Pemerintah Daerah)                            | KTL.17 Perencanaan, Pengendalian, dan Evaluasi Pembangunan Daerah | KT.16.01.CFM.01  | Dinas Komunikasi dan Informatika | Badan Perencanaan Pembangunan Daerah   | RAA.02 Aplikasi Khusus     | RAA.02.01 Aplikasi Khusus Fungsi Tertentu | - STKPKT.01 Dokumen Standar Manajemen Pengamanan Informasi (ISO 27001:/2013)<br>- STKPKT.02 Keputusan Kepala Dinas Kominfo No.23/Kep-Kominfo/2019 tentang Penetapan SOP Tata Kelola TIK pada Dinas Kominfo | - AKT.01 Audit <i>Surveillance</i> ISO 27001:2013<br>- AKT.02 Audit Internal ISO 27001:2013 |

| ID      | Nama Aplikasi (Tuliskan nama aplikasi secara lengkap beserta akronimnya) | → Layanan (Dependency)             | ← Proses Bisnis (Dependency) - Isikan semua proses bisnis yang berkaitan | ← Unit Pengembang (Dependency)   | → Unit Operasional Teknologi (Dependency) - Merupakan unit yang melakukan pengelolaan terhadap operasional teknologi layanan | → RAA Level 1 (Dependency) | → RAA Level 2 (Dependency)                | ← Standar dan Prosedur Keamanan SPBE (Dependency)  | ← Audit Keamanan SPBE (Dependency)  |
|---------|--|------------------------------------|--|----------------------------------|--|----------------------------|---|--|---|
| KTA.011 | Job Fair Admin   | KTL.14 Informasi Ketenagakerjaan   | KT.03.04.CFM.01  | Dinas Komunikasi dan Informatika | Dinas Ketenagakerjaan  | RAA.02 Aplikasi Khusus     | RAA.02.01 Aplikasi Khusus Fungsi Tertentu | - STKPKT.01 Dokumen Standar Manajemen Pengamanan Informasi (ISO 27001:/2013)<br>- STKPKT.02 Keputusan Kepala Dinas Kominfo No.23/Kep-Kominfo/2019 tentang Penetapan SOP Tata Kelola TIK pada Dinas Kominfo | - AKT.01 Audit <i>Surveillance</i> ISO 27001:2013<br>- AKT.02 Audit Internal ISO 27001:2013 |
| KTA.012 | Tim Sport Admin  | KTL.13 Pengelolaan Sarana Olahraga | KT.07.01.CFM.01<br>KT.11.03.CFM.01                                       | Dinas Komunikasi dan Informatika | Dinas Kepemudaan dan Olahraga  | RAA.02 Aplikasi Khusus     | RAA.02.01 Aplikasi Khusus Fungsi Tertentu | - STKPKT.01 Dokumen Standar Manajemen Pengamanan Informasi (ISO 27001:/2013)<br>- STKPKT.02 Keputusan Kepala Dinas Kominfo No.23/Kep-Kominfo/2019 tentang Penetapan SOP Tata Kelola TIK pada Dinas Kominfo | - AKT.01 Audit <i>Surveillance</i> ISO 27001:2013<br>- AKT.02 Audit Internal ISO 27001:2013 |

| ID      | Nama Aplikasi (Tuliskan nama aplikasi lengkap beserta akronimnya) | → Layanan (Dependency)                         | ← Proses Bisnis (Dependency) - Isikan semua proses bisnis yang berkaitan | ← Unit Pengembang (Dependency)   | → Unit Operasional Teknologi (Dependency) - Merupakan unit yang melakukan pengelolaan terhadap operasional teknologi layanan | → RAA Level 1 (Dependency) | → RAA Level 2 (Dependency)                | ← Standar Teknis dan Prosedur Keamanan SPBE (Dependency)   | ← Audit Keamanan SPBE (Dependency)  |
|---------|---|--|--|----------------------------------|--|----------------------------|---|--|---|
| KTA.013 | Aplikasi Portal e-Gov (versi ios)                                 | KTL.12 Website Sistem Informasi Kota Tangerang | KT.07.02.CFM.02  | Dinas Komunikasi dan Informatika | Dinas Komunikasi dan Informatika   | RAA.02 Aplikasi Khusus     | RAA.02.01 Aplikasi Khusus Fungsi Tertentu | - STKPKT.01 Dokumen Standar Manajemen Pengamanan Informasi (ISO 27001:/2013)<br>- STKPKT.02 Keputusan Kepala Dinas Kominfo No.23/Kep-Kominfo/2019 tentang Penetapan SOP Tata Kelola TIK pada Dinas Kominfo | - AKT.01 Audit <i>Surveillance</i> ISO 27001:2013<br>- AKT.02 Audit Internal ISO 27001:2013 |
| KTA.014 | Aplikasi Tangerang LIVE Mobile (versi ios)                        | KTL.08 ATCS                                    | KT.07.01.CFM.03<br>KT.05.10.CFM.01                                       | Dinas Komunikasi dan Informatika | Dinas Komunikasi dan Informatika   | RAA.01 Aplikasi Umum       | RAA.01.01 Aplikasi Umum Layanan Publik    | - STKPKT.01 Dokumen Standar Manajemen Pengamanan Informasi (ISO 27001:/2013)<br>- STKPKT.02 Keputusan Kepala Dinas Kominfo No.23/Kep-Kominfo/2019 tentang Penetapan SOP Tata Kelola TIK pada Dinas Kominfo | - AKT.01 Audit <i>Surveillance</i> ISO 27001:2013<br>- AKT.02 Audit Internal ISO 27001:2013 |



| ID      | Nama Aplikasi (Tuliskan nama aplikasi lengkap beserta akronimnya) | → Layanan (Dependency)                            | ← Proses Bisnis (Dependency) - Isikan semua proses bisnis yang berkaitan | ← Unit Pengembang (Dependency)                         | → Unit Operasional Teknologi (Dependency) - Merupakan unit yang melakukan pengelolaan terhadap operasional teknologi layanan | → RAA Level 1 (Dependency) | → RAA Level 2 (Dependency)                | ← Standar dan Prosedur Keamanan SPBE (Dependency)  | ← Audit Keamanan SPBE (Dependency)  |
|---------|---|---|--|--|--|----------------------------|---|--|---|
| KTA.015 | Rekrutmen   | KTL.21 Kepegawaian                                | KT.04.03.CFM.01<br>KT.04.01.CFM.01                                       | Badan Kepegawaian dan Pengembangan Sumber Daya Manusia | Badan Kepegawaian dan Pengembangan Sumber Daya Manusia   | RAA.02 Aplikasi Khusus     | RAA.02.01 Aplikasi Khusus Fungsi Tertentu | - STKPKT.01 Dokumen Standar Manajemen Pengamanan Informasi (ISO 27001:/2013)<br>- STKPKT.02 Keputusan Kepala Dinas Kominfo No.23/Kep-Kominfo/2019 tentang Penetapan SOP Tata Kelola TIK pada Dinas Kominfo | - AKT.01 Audit <i>Surveillance</i> ISO 27001:2013<br>- AKT.02 Audit Internal ISO 27001:2013 |
| KTA.016 | SIARA   | KTL.23 Pengelolaan Pengadaan Barang/Jasa dan Aset | KT.05.13.CFM.01  | Dinas Komunikasi dan Informatika                       | Badan Penanggulangan Bencana Daerah  | RAA.02 Aplikasi Khusus     | RAA.02.01 Aplikasi Khusus Fungsi Tertentu | - STKPKT.01 Dokumen Standar Manajemen Pengamanan Informasi (ISO 27001:/2013)<br>- STKPKT.02 Keputusan Kepala Dinas Kominfo No.23/Kep-Kominfo/2019 tentang Penetapan SOP Tata Kelola TIK pada Dinas Kominfo | - AKT.01 Audit <i>Surveillance</i> ISO 27001:2013<br>- AKT.02 Audit Internal ISO 27001:2013 |

| ID      | Nama Aplikasi (Tuliskan nama aplikasi secara lengkap beserta akronimnya) | → Layanan (Dependency)                | ← Proses Bisnis (Dependency) - Isikan semua proses bisnis yang berkaitan | ← Unit Pengembang (Dependency)   | → Unit Operasional Teknologi (Dependency) - Merupakan unit yang melakukan pengelolaan terhadap operasional teknologi layanan | → RAA Level 1 (Dependency) | → RAA Level 2 (Dependency)                   | ← Standar Teknis dan Prosedur Keamanan SPBE (Dependency)   | ← Audit Keamanan SPBE (Dependency)  |
|---------|--|---------------------------------------|--|----------------------------------|--|----------------------------|--|--|---|
| KTA.017 | SIBLUD   | KTL.25<br>Pengelolaan Keuangan Daerah | KT.17.01.CFM.01  | Dinas Komunikasi dan Informatika | Dinas Kesehatan  | RAA.02<br>Aplikasi Khusus  | RAA.02.01<br>Aplikasi Khusus Fungsi Tertentu | - STKPKT.01<br>Dokumen Standar Manajemen Pengamanan Informasi (ISO 27001:/2013)<br>- STKPKT.02<br>Keputusan Kepala Dinas Kominfo No.23/Kep-Kominfo/2019 tentang Penetapan SOP Tata Kelola TIK pada Dinas Kominfo | - AKT.01<br>Audit <i>Surveillance</i> ISO 27001:2013<br>- AKT.02<br>Audit Internal ISO 27001:2013 |
| KTA.018 | SIPENTA  | KTL.14<br>Informasi Ketenagakerjaan   | KT.04.03.CFM.01  | Dinas Komunikasi dan Informatika | Dinas Ketenagakerjaan  | RAA.02<br>Aplikasi Khusus  | RAA.02.01<br>Aplikasi Khusus Fungsi Tertentu | - STKPKT.01<br>Dokumen Standar Manajemen Pengamanan Informasi (ISO 27001:/2013)<br>- STKPKT.02<br>Keputusan Kepala Dinas Kominfo No.23/Kep-Kominfo/2019 tentang Penetapan SOP Tata Kelola TIK pada Dinas Kominfo | - AKT.01<br>Audit <i>Surveillance</i> ISO 27001:2013<br>- AKT.02<br>Audit Internal ISO 27001:2013 |

| ID      | Nama Aplikasi (Tuliskan nama aplikasi lengkap beserta akronimnya) | → Layanan (Dependency)                            | ← Proses Bisnis (Dependency) - Isikan semua proses bisnis yang berkaitan | ← Unit Pengembang (Dependency)   | → Unit Operasional Teknologi (Dependency) - Merupakan unit yang melakukan pengelolaan terhadap operasional teknologi layanan | → RAA Level 1 (Dependency) | → RAA Level 2 (Dependency)                | ← Standar Teknis dan Prosedur Keamanan SPBE (Dependency)   | ← Audit Keamanan SPBE (Dependency)  |
|---------|---|---|--|----------------------------------|--|----------------------------|---|--|---|
| KTA.019 | SILAT   | KTL.21 Kepegawaian                                | KT.18.01.CFM.01  | Dinas Komunikasi dan Informatika | Dinas Perhubungan  | RAA.02 Aplikasi Khusus     | RAA.02.01 Aplikasi Khusus Fungsi Tertentu | - STKPKT.01 Dokumen Standar Manajemen Pengamanan Informasi (ISO 27001:/2013)<br>- STKPKT.02 Keputusan Kepala Dinas Kominfo No.23/Kep-Kominfo/2019 tentang Penetapan SOP Tata Kelola TIK pada Dinas Kominfo | - AKT.01 Audit <i>Surveillance</i> ISO 27001:2013<br>- AKT.02 Audit Internal ISO 27001:2013 |
| KTA.020 | SIABANG   | KTL.23 Pengelolaan Pengadaan Barang/Jasa dan Aset | KT.17.03.CFM.01  | Dinas Komunikasi dan Informatika | Sekretariat Daerah   | RAA.02 Aplikasi Khusus     | RAA.02.01 Aplikasi Khusus Fungsi Tertentu | - STKPKT.01 Dokumen Standar Manajemen Pengamanan Informasi (ISO 27001:/2013)<br>- STKPKT.02 Keputusan Kepala Dinas Kominfo No.23/Kep-Kominfo/2019 tentang Penetapan SOP Tata Kelola TIK pada Dinas Kominfo | - AKT.01 Audit <i>Surveillance</i> ISO 27001:2013<br>- AKT.02 Audit Internal ISO 27001:2013 |

| ID      | Nama Aplikasi (Tuliskan nama aplikasi lengkap beserta akronimnya) | → Layanan (Dependency)                            | ← Proses Bisnis (Dependency) - Isikan semua proses bisnis yang berkaitan | ← Unit Pengembang (Dependency)   | → Unit Operasional Teknologi (Dependency) - Merupakan unit yang melakukan pengelolaan terhadap operasional teknologi layanan | → RAA Level 1 (Dependency) | → RAA Level 2 (Dependency)                | ← Standar Teknis dan Prosedur Keamanan SPBE (Dependency)   | ← Audit Keamanan SPBE (Dependency)  |
|---------|---|---|--|----------------------------------|--|----------------------------|---|--|---|
| KTA.021 | SIBARSEDA   | KTL.23 Pengelolaan Pengadaan Barang/Jasa dan Aset | KT.17.03.CFM.01  | Dinas Komunikasi dan Informatika | Sekretariat Daerah   | RAA.02 Aplikasi Khusus     | RAA.02.01 Aplikasi Khusus Fungsi Tertentu | - STKPKT.01 Dokumen Standar Manajemen Pengamanan Informasi (ISO 27001:/2013)<br>- STKPKT.02 Keputusan Kepala Dinas Kominfo No.23/Kep-Kominfo/2019 tentang Penetapan SOP Tata Kelola TIK pada Dinas Kominfo | - AKT.01 Audit <i>Surveillance</i> ISO 27001:2013<br>- AKT.02 Audit Internal ISO 27001:2013 |
| KTA.022 | Rumah KIM   | KTL.15 Pemberdayaan Masyarakat                    | KT.05.11.CFM.01  | Dinas Komunikasi dan Informatika | Dinas Komunikasi dan Informatika   | RAA.02 Aplikasi Khusus     | RAA.02.01 Aplikasi Khusus Fungsi Tertentu | - STKPKT.01 Dokumen Standar Manajemen Pengamanan Informasi (ISO 27001:/2013)<br>- STKPKT.02 Keputusan Kepala Dinas Kominfo No.23/Kep-Kominfo/2019 tentang Penetapan SOP Tata Kelola TIK pada Dinas Kominfo | - AKT.01 Audit <i>Surveillance</i> ISO 27001:2013<br>- AKT.02 Audit Internal ISO 27001:2013 |

| ID      | Nama Aplikasi (Tuliskan nama aplikasi lengkap beserta akronimnya) | → Layanan (Dependency)                         | ← Proses Bisnis (Dependency) - Isikan semua proses bisnis yang berkaitan | ← Unit Pengembang (Dependency)   | → Unit Operasional Teknologi (Dependency) - Merupakan unit yang melakukan pengelolaan terhadap operasional teknologi layanan | → RAA Level 1 (Dependency) | → RAA Level 2 (Dependency)                | ← Standar dan Prosedur Keamanan SPBE (Dependency)  | ← Audit Keamanan SPBE (Dependency)  |
|---------|---|--|--|----------------------------------|--|----------------------------|---|--|---|
| KTA.023 | Pendaftaran Vaksinasi   | KTL.22 Pencegahan dan Pengendalian Covid       | KT.02.01.CFM.02  | Dinas Komunikasi dan Informatika | Dinas Kesehatan  | RAA.02 Aplikasi Khusus     | RAA.02.02 Aplikasi Khusus Misi Tertentu   | - STKPKT.01 Dokumen Standar Manajemen Pengamanan Informasi (ISO 27001:/2013)<br>- STKPKT.02 Keputusan Kepala Dinas Kominfo No.23/Kep-Kominfo/2019 tentang Penetapan SOP Tata Kelola TIK pada Dinas Kominfo | - AKT.01 Audit <i>Surveillance</i> ISO 27001:2013<br>- AKT.02 Audit Internal ISO 27001:2013 |
| KTA.024 | Website Reformasi Birokrasi                                       | KTL.12 Website Sistem Informasi Kota Tangerang | KT.07.01.CFM.01  | Dinas Komunikasi dan Informatika | Bagian Organisasi  | RAA.02 Aplikasi Khusus     | RAA.02.01 Aplikasi Khusus Fungsi Tertentu | - STKPKT.01 Dokumen Standar Manajemen Pengamanan Informasi (ISO 27001:/2013)<br>- STKPKT.02 Keputusan Kepala Dinas Kominfo No.23/Kep-Kominfo/2019 tentang Penetapan SOP Tata Kelola TIK pada Dinas Kominfo | - AKT.01 Audit <i>Surveillance</i> ISO 27001:2013<br>- AKT.02 Audit Internal ISO 27001:2013 |

| ID      | Nama Aplikasi (Tuliskan nama aplikasi secara lengkap beserta akronimnya)      | → Layanan (Dependency)                            | ← Proses Bisnis (Dependency) - Isikan semua proses bisnis yang berkaitan | ← Unit Pengembang (Dependency)   | → Unit Operasional Teknologi (Dependency) - Merupakan unit yang melakukan pengelolaan terhadap operasional teknologi layanan | → RAA Level 1 (Dependency) | → RAA Level 2 (Dependency)                | ← Standar dan Prosedur Keamanan SPBE (Dependency)  | ← Audit Keamanan SPBE (Dependency)  |
|---------|---|---|--|----------------------------------|--|----------------------------|---|--|---|
| KTA.025 | GREEN KOTA TANGERANG (Bank Sampah,TPS3R, Sitimbang, Silacak, Sitepas, Sijems) | KTL.29 Pemeliharaan Lingkungan Kota               | KT.13.07.CFM.01  | Dinas Lingkungan Hidup           | Dinas Lingkungan Hidup   | RAA.02 Aplikasi Khusus     | RAA.02.01 Aplikasi Khusus Fungsi Tertentu | - STKPKT.01 Dokumen Standar Manajemen Pengamanan Informasi (ISO 27001:/2013)<br>- STKPKT.02 Keputusan Kepala Dinas Kominfo No.23/Kep-Kominfo/2019 tentang Penetapan SOP Tata Kelola TIK pada Dinas Kominfo | - AKT.01 Audit <i>Surveillance</i> ISO 27001:2013<br>- AKT.02 Audit Internal ISO 27001:2013 |
| KTA.026 | SIJAMPANG versi Android   | KTL.23 Pengelolaan Pengadaan Barang/Jasa dan Aset | KT.16.01.CFM.01  | Dinas Komunikasi dan Informatika | Dinas Pekerjaan Umum dan Penataan Ruang  | RAA.02 Aplikasi Khusus     | RAA.02.01 Aplikasi Khusus Fungsi Tertentu | - STKPKT.01 Dokumen Standar Manajemen Pengamanan Informasi (ISO 27001:/2013)<br>- STKPKT.02 Keputusan Kepala Dinas Kominfo No.23/Kep-Kominfo/2019 tentang Penetapan SOP Tata Kelola TIK pada Dinas Kominfo | - AKT.01 Audit <i>Surveillance</i> ISO 27001:2013<br>- AKT.02 Audit Internal ISO 27001:2013 |

| ID      | Nama Aplikasi (Tuliskan nama aplikasi secara lengkap beserta akronimnya) | → Layanan (Dependency)   | ← Proses Bisnis (Dependency) - Isikan semua proses bisnis yang berkaitan | ← Unit Pengembang (Dependency)   | → Unit Operasional Teknologi (Dependency) - Merupakan unit yang melakukan pengelolaan terhadap operasional teknologi layanan | → RAA Level 1 (Dependency) | → RAA Level 2 (Dependency)                | ← Standar Teknis dan Prosedur Keamanan SPBE (Dependency)   | ← Audit Keamanan SPBE (Dependency)  |
|---------|--|--------------------------|--|----------------------------------|--|----------------------------|---|--|---|
| KTA.027 | Monitoring Piutang PBB   | KTL.16 Pengelolaan Pajak | KT.17.01.CFM.01  | Dinas Komunikasi dan Informatika | Badan Pendapatan Daerah  | RAA.02 Aplikasi Khusus     | RAA.02.01 Aplikasi Khusus Fungsi Tertentu | - STKPKT.01 Dokumen Standar Manajemen Pengamanan Informasi (ISO 27001:/2013)<br>- STKPKT.02 Keputusan Kepala Dinas Kominfo No.23/Kep-Kominfo/2019 tentang Penetapan SOP Tata Kelola TIK pada Dinas Kominfo | - AKT.01 Audit <i>Surveillance</i> ISO 27001:2013<br>- AKT.02 Audit Internal ISO 27001:2013 |
| KTA.028 | Beta Supir   | KTL.03 Transportasi      | KT.10.01.CFM.03  | Dinas Komunikasi dan Informatika | Dinas Komunikasi dan Informatika   | RAA.02 Aplikasi Khusus     | RAA.02.01 Aplikasi Khusus Fungsi Tertentu | - STKPKT.01 Dokumen Standar Manajemen Pengamanan Informasi (ISO 27001:/2013)<br>- STKPKT.02 Keputusan Kepala Dinas Kominfo No.23/Kep-Kominfo/2019 tentang Penetapan SOP Tata Kelola TIK pada Dinas Kominfo | - AKT.01 Audit <i>Surveillance</i> ISO 27001:2013<br>- AKT.02 Audit Internal ISO 27001:2013 |

| ID      | Nama Aplikasi (Tuliskan nama aplikasi lengkap beserta akronimnya) | → Layanan (Dependency)                         | ← Proses Bisnis (Dependency) - Isikan semua proses bisnis yang berkaitan | ← Unit Pengembang (Dependency)   | → Unit Operasional Teknologi (Dependency) - Merupakan unit yang melakukan pengelolaan terhadap operasional teknologi layanan | → RAA Level 1 (Dependency) | → RAA Level 2 (Dependency)                | ← Standar Teknis dan Prosedur Keamanan SPBE (Dependency)   | ← Audit Keamanan SPBE (Dependency)  |
|---------|---|--|--|----------------------------------|--|----------------------------|---|--|---|
| KTA.029 | Sobat Dukcapil Android  | KTL.07 Disdukcapil                             | KT.05.07.CFM.01<br>KT.05.08.CFM.01<br>KT.05.09.CFM.01                    | Dinas Komunikasi dan Informatika | Dinas Komunikasi dan Informatika   | RAA.02 Aplikasi Khusus     | RAA.02.01 Aplikasi Khusus Fungsi Tertentu | - STKPKT.01 Dokumen Standar Manajemen Pengamanan Informasi (ISO 27001:/2013)<br>- STKPKT.02 Keputusan Kepala Dinas Kominfo No.23/Kep-Kominfo/2019 tentang Penetapan SOP Tata Kelola TIK pada Dinas Kominfo | - AKT.01 Audit <i>Surveillance</i> ISO 27001:2013<br>- AKT.02 Audit Internal ISO 27001:2013 |
| KTA.030 | Portal BUMD Kota Tangerang  | KTL.12 Website Sistem Informasi Kota Tangerang | KT.07.01.CFM.03  | Dinas Komunikasi dan Informatika | PD PASAR ,PT TNG, PDAM Tirta Benteng   | RAA.02 Aplikasi Khusus     | RAA.02.01 Aplikasi Khusus Fungsi Tertentu | - STKPKT.01 Dokumen Standar Manajemen Pengamanan Informasi (ISO 27001:/2013)<br>- STKPKT.02 Keputusan Kepala Dinas Kominfo No.23/Kep-Kominfo/2019 tentang Penetapan SOP Tata Kelola TIK pada Dinas Kominfo | - AKT.01 Audit <i>Surveillance</i> ISO 27001:2013<br>- AKT.02 Audit Internal ISO 27001:2013 |



| ID      | Nama Aplikasi (Tuliskan nama aplikasi lengkap beserta akronimnya) | → Layanan (Dependency)                         | ← Proses Bisnis (Dependency) - Isikan semua proses bisnis yang berkaitan | ← Unit Pengembang (Dependency)   | → Unit Operasional Teknologi (Dependency) - Merupakan unit yang melakukan pengelolaan terhadap operasional teknologi layanan | → RAA Level 1 (Dependency) | → RAA Level 2 (Dependency)                | ← Standar Teknis dan Prosedur Keamanan SPBE (Dependency)   | ← Audit Keamanan SPBE (Dependency)  |
|---------|---|--|--|----------------------------------|--|----------------------------|---|--|---|
| KTA.031 | Driver PORTAL Tangerang   | KTL.12 Website Sistem Informasi Kota Tangerang | KT.15.01.CFM.01  | Dinas Komunikasi dan Informatika | PD PASAR   | RAA.02 Aplikasi Khusus     | RAA.02.01 Aplikasi Khusus Fungsi Tertentu | - STKPKT.01 Dokumen Standar Manajemen Pengamanan Informasi (ISO 27001:/2013)<br>- STKPKT.02 Keputusan Kepala Dinas Kominfo No.23/Kep-Kominfo/2019 tentang Penetapan SOP Tata Kelola TIK pada Dinas Kominfo | - AKT.01 Audit <i>Surveillance</i> ISO 27001:2013<br>- AKT.02 Audit Internal ISO 27001:2013 |
| KTA.032 | SEGAR Admin (Admin Pasar/PORTAL Tangerang)                        | KTL.01 Informasi Harga Pasar                   | KT.15.12.CFM.01<br>KT.15.13.CFM.01                                       | Dinas Komunikasi dan Informatika | PD PASAR   | RAA.02 Aplikasi Khusus     | RAA.02.01 Aplikasi Khusus Fungsi Tertentu | - STKPKT.01 Dokumen Standar Manajemen Pengamanan Informasi (ISO 27001:/2013)<br>- STKPKT.02 Keputusan Kepala Dinas Kominfo No.23/Kep-Kominfo/2019 tentang Penetapan SOP Tata Kelola TIK pada Dinas Kominfo | - AKT.01 Audit <i>Surveillance</i> ISO 27001:2013<br>- AKT.02 Audit Internal ISO 27001:2013 |

| ID      | Nama Aplikasi (Tuliskan nama aplikasi lengkap beserta akronimnya) | → Layanan (Dependency)                         | ← Proses Bisnis (Dependency) - Isikan semua proses bisnis yang berkaitan | ← Unit Pengembang (Dependency)   | → Unit Operasional Teknologi (Dependency) - Merupakan unit yang melakukan pengelolaan terhadap operasional teknologi layanan | → RAA Level 1 (Dependency) | → RAA Level 2 (Dependency)                | ← Standar Teknis dan Prosedur Keamanan SPBE (Dependency)   | ← Audit Keamanan SPBE (Dependency)  |
|---------|---|--|--|----------------------------------|--|----------------------------|---|--|---|
| KTA.033 | Admin Pasar (PORTAL Tangerang)                                    | KTL.01 Informasi Harga Pasar                   | KT.15.12.CFM.01<br>KT.15.13.CFM.01                                       | Dinas Komunikasi dan Informatika | PD PASAR   | RAA.02 Aplikasi Khusus     | RAA.02.01 Aplikasi Khusus Fungsi Tertentu | - STKPKT.01 Dokumen Standar Manajemen Pengamanan Informasi (ISO 27001:/2013)<br>- STKPKT.02 Keputusan Kepala Dinas Kominfo No.23/Kep-Kominfo/2019 tentang Penetapan SOP Tata Kelola TIK pada Dinas Kominfo | - AKT.01 Audit <i>Surveillance</i> ISO 27001:2013<br>- AKT.02 Audit Internal ISO 27001:2013 |
| KTA.034 | Website PD Pasar Kota Tangerang                                   | KTL.12 Website Sistem Informasi Kota Tangerang | KT.07.01.CFM.01  | Dinas Komunikasi dan Informatika | PD PASAR   | RAA.01 Aplikasi Umum       | RAA.01.01 Aplikasi Umum Layanan Publik    | - STKPKT.01 Dokumen Standar Manajemen Pengamanan Informasi (ISO 27001:/2013)<br>- STKPKT.02 Keputusan Kepala Dinas Kominfo No.23/Kep-Kominfo/2019 tentang Penetapan SOP Tata Kelola TIK pada Dinas Kominfo | - AKT.01 Audit <i>Surveillance</i> ISO 27001:2013<br>- AKT.02 Audit Internal ISO 27001:2013 |

| ID      | Nama Aplikasi (Tuliskan nama aplikasi lengkap beserta akronimnya) | → Layanan (Dependency)   | ← Proses Bisnis (Dependency) - Isikan semua proses bisnis yang berkaitan | ← Unit Pengembang (Dependency)   | → Unit Operasional Teknologi (Dependency) - Merupakan unit yang melakukan pengelolaan terhadap operasional teknologi layanan | → RAA Level 1 (Dependency) | → RAA Level 2 (Dependency)                | ← Standar Teknis dan Prosedur Keamanan SPBE (Dependency)   | ← Audit Keamanan SPBE (Dependency)  |
|---------|---|--------------------------|--|----------------------------------|--|----------------------------|---|--|---|
| KTA.035 | Itsbat Nikah  | KTL.10 Kependudukan      | KT.05.08.CFM.01  | Dinas Komunikasi dan Informatika | Dinas Pemberdayaan Perempuan, Perlindungan Anak, Pengendalian Penduduk dan Keluarga Berencana                                | RAA.02 Aplikasi Khusus     | RAA.02.01 Aplikasi Khusus Fungsi Tertentu | - STKPKT.01 Dokumen Standar Manajemen Pengamanan Informasi (ISO 27001:/2013)<br>- STKPKT.02 Keputusan Kepala Dinas Kominfo No.23/Kep-Kominfo/2019 tentang Penetapan SOP Tata Kelola TIK pada Dinas Kominfo | - AKT.01 Audit <i>Surveillance</i> ISO 27001:2013<br>- AKT.02 Audit Internal ISO 27001:2013 |
| KTA.036 | Aplikasi Pelayanan PBB  | KTL.16 Pengelolaan Pajak | KT.17.02.CFM.01  | Badan Pendapatan Daerah          | Badan Pendapatan Daerah  | RAA.01 Aplikasi Umum       | RAA.01.01 Aplikasi Umum Layanan Publik    | - STKPKT.01 Dokumen Standar Manajemen Pengamanan Informasi (ISO 27001:/2013)<br>- STKPKT.02 Keputusan Kepala Dinas Kominfo No.23/Kep-Kominfo/2019 tentang Penetapan SOP Tata Kelola TIK pada Dinas Kominfo | - AKT.01 Audit <i>Surveillance</i> ISO 27001:2013<br>- AKT.02 Audit Internal ISO 27001:2013 |

| ID      | Nama Aplikasi (Tuliskan nama aplikasi secara lengkap beserta akronimnya) | → Layanan (Dependency)                         | ← Proses Bisnis (Dependency) - Isikan semua proses bisnis yang berkaitan | ← Unit Pengembang (Dependency)   | → Unit Operasional Teknologi (Dependency) - Merupakan unit yang melakukan pengelolaan terhadap operasional teknologi layanan | → RAA Level 1 (Dependency) | → RAA Level 2 (Dependency)                | ← Standar Teknis dan Prosedur Keamanan SPBE (Dependency)   | ← Audit Keamanan SPBE (Dependency)  |
|---------|--|--|--|----------------------------------|--|----------------------------|---|--|---|
| KTA.037 | SILAKU HOTEL   | KTL.28 Pariwisata                              | KT.06.02.CFM.01  | Dinas Komunikasi dan Informatika | Dinas Kebudayaan dan Pariwisata  | RAA.02 Aplikasi Khusus     | RAA.02.01 Aplikasi Khusus Fungsi Tertentu | - STKPKT.01 Dokumen Standar Manajemen Pengamanan Informasi (ISO 27001:/2013)<br>- STKPKT.02 Keputusan Kepala Dinas Kominfo No.23/Kep-Kominfo/2019 tentang Penetapan SOP Tata Kelola TIK pada Dinas Kominfo | - AKT.01 Audit <i>Surveillance</i> ISO 27001:2013<br>- AKT.02 Audit Internal ISO 27001:2013 |
| KTA.038 | Website Kelurahan Manis Jaya   | KTL.12 Website Sistem Informasi Kota Tangerang | KT.07.01.CFM.01  | Dinas Komunikasi dan Informatika | Kelurahan Manis Jaya   | RAA.01 Aplikasi Umum       | RAA.01.01 Aplikasi Umum Layanan Publik    | - STKPKT.01 Dokumen Standar Manajemen Pengamanan Informasi (ISO 27001:/2013)<br>- STKPKT.02 Keputusan Kepala Dinas Kominfo No.23/Kep-Kominfo/2019 tentang Penetapan SOP Tata Kelola TIK pada Dinas Kominfo | - AKT.01 Audit <i>Surveillance</i> ISO 27001:2013<br>- AKT.02 Audit Internal ISO 27001:2013 |

| ID      | Nama Aplikasi (Tuliskan nama aplikasi lengkap beserta akronimnya) | → Layanan (Dependency)                         | ← Proses Bisnis (Dependency) - Isikan semua proses bisnis yang berkaitan | ← Unit Pengembang (Dependency)   | → Unit Operasional Teknologi (Dependency) - Merupakan unit yang melakukan pengelolaan terhadap operasional teknologi layanan | → RAA Level 1 (Dependency) | → RAA Level 2 (Dependency)                        | ← Standar dan Prosedur Keamanan SPBE (Dependency)  | ← Audit Keamanan SPBE (Dependency)  |
|---------|---|--|--|----------------------------------|--|----------------------------|---|--|---|
| KTA.039 | Website Kelurahan Babakan   | KTL.12 Website Sistem Informasi Kota Tangerang | KT.07.01.CFM.01  | Dinas Komunikasi dan Informatika | Kelurahan Babakan  | RAA.01 Aplikasi Umum       | RAA.01.01 Aplikasi Umum Layanan Publik            | - STKPKT.01 Dokumen Standar Manajemen Pengamanan Informasi (ISO 27001:/2013)<br>- STKPKT.02 Keputusan Kepala Dinas Kominfo No.23/Kep-Kominfo/2019 tentang Penetapan SOP Tata Kelola TIK pada Dinas Kominfo | - AKT.01 Audit <i>Surveillance</i> ISO 27001:2013<br>- AKT.02 Audit Internal ISO 27001:2013 |
| KTA.040 | Website BKPSDM UPT  | KTL.12 Website Sistem Informasi Kota Tangerang | KT.07.01.CFM.01  | Dinas Komunikasi dan Informatika | Badan Kepegawaian dan Pengembangan Sumber Daya Manusia   | RAA.01 Aplikasi Umum       | RAA.01.02 Aplikasi Umum Administrasi Pemerintahan | - STKPKT.01 Dokumen Standar Manajemen Pengamanan Informasi (ISO 27001:/2013)<br>- STKPKT.02 Keputusan Kepala Dinas Kominfo No.23/Kep-Kominfo/2019 tentang Penetapan SOP Tata Kelola TIK pada Dinas Kominfo | - AKT.01 Audit <i>Surveillance</i> ISO 27001:2013<br>- AKT.02 Audit Internal ISO 27001:2013 |

| ID      | Nama Aplikasi (Tuliskan nama aplikasi lengkap beserta akronimnya) | → Layanan (Dependency)   | ← Proses Bisnis (Dependency) - Isikan semua proses bisnis yang berkaitan | ← Unit Pengembang (Dependency)   | → Unit Operasional Teknologi (Dependency) - Merupakan unit yang melakukan pengelolaan terhadap operasional teknologi layanan | → RAA Level 1 (Dependency) | → RAA Level 2 (Dependency)                   | ← Standar Teknis dan Prosedur Keamanan SPBE (Dependency)   | ← Audit Keamanan SPBE (Dependency)  |
|---------|---|--|--|----------------------------------|--|----------------------------|--|--|---|
| KTA.041 | MONITORING PAJAK  | KTL.16<br>Pengelolaan Pajak  | KT.17.01.CFM.01  | Dinas Komunikasi dan Informatika | Badan Pengelola Keuangan Daerah  | RAA.02<br>Aplikasi Khusus  | RAA.02.01<br>Aplikasi Khusus Fungsi Tertentu | - STKPKT.01<br>Dokumen Standar Manajemen Pengamanan Informasi (ISO 27001:/2013)<br>- STKPKT.02<br>Keputusan Kepala Dinas Kominfo No.23/Kep-Kominfo/2019 tentang Penetapan SOP Tata Kelola TIK pada Dinas Kominfo | - AKT.01<br>Audit <i>Surveillance</i> ISO 27001:2013<br>- AKT.02<br>Audit Internal ISO 27001:2013 |
| KTA.042 | SIPKDI  | KTL.17<br>Perencanaan, Pengendalian, dan Evaluasi Pembangunan Daerah | KT.16.01.CFM.01  | Dinas Komunikasi dan Informatika | Badan Pengelola Keuangan Daerah  | RAA.02<br>Aplikasi Khusus  | RAA.02.01<br>Aplikasi Khusus Fungsi Tertentu | - STKPKT.01<br>Dokumen Standar Manajemen Pengamanan Informasi (ISO 27001:/2013)<br>- STKPKT.02<br>Keputusan Kepala Dinas Kominfo No.23/Kep-Kominfo/2019 tentang Penetapan SOP Tata Kelola TIK pada Dinas Kominfo | - AKT.01<br>Audit <i>Surveillance</i> ISO 27001:2013<br>- AKT.02<br>Audit Internal ISO 27001:2013 |

| ID      | Nama Aplikasi (Tuliskan nama aplikasi lengkap beserta akronimnya) | → Layanan (Dependency)  | ← Proses Bisnis (Dependency) - Isikan semua proses bisnis yang berkaitan | ← Unit Pengembang (Dependency)   | → Unit Operasional Teknologi (Dependency) - Merupakan unit yang melakukan pengelolaan terhadap operasional teknologi layanan | → RAA Level 1 (Dependency) | → RAA Level 2 (Dependency)                        | ← Standar Teknis dan Prosedur Keamanan SPBE (Dependency)   | ← Audit Keamanan SPBE (Dependency)  |
|---------|---|---|--|----------------------------------|--|----------------------------|---|--|---|
| KTA.043 | SIPKDI 90   | KTL.17 Perencanaan, Pengendalian, dan Evaluasi Pembangunan Daerah | KT.16.01.CFM.01  | Dinas Komunikasi dan Informatika | Badan Pengelola Keuangan Daerah  | RAA.01 Aplikasi Umum       | RAA.01.02 Aplikasi Umum Administrasi Pemerintahan | - STKPKT.01 Dokumen Standar Manajemen Pengamanan Informasi (ISO 27001:/2013)<br>- STKPKT.02 Keputusan Kepala Dinas Kominfo No.23/Kep-Kominfo/2019 tentang Penetapan SOP Tata Kelola TIK pada Dinas Kominfo | - AKT.01 Audit <i>Surveillance</i> ISO 27001:2013<br>- AKT.02 Audit Internal ISO 27001:2013 |
| KTA.044 | Website BPKD  | KTL.12 Website Sistem Informasi Kota Tangerang                    | KT.07.01.CFM.01  | Dinas Komunikasi dan Informatika | Badan Pengelola Keuangan Daerah  | RAA.01 Aplikasi Umum       | RAA.01.01 Aplikasi Umum Layanan Publik            | - STKPKT.01 Dokumen Standar Manajemen Pengamanan Informasi (ISO 27001:/2013)<br>- STKPKT.02 Keputusan Kepala Dinas Kominfo No.23/Kep-Kominfo/2019 tentang Penetapan SOP Tata Kelola TIK pada Dinas Kominfo | - AKT.01 Audit <i>Surveillance</i> ISO 27001:2013<br>- AKT.02 Audit Internal ISO 27001:2013 |

| ID      | Nama Aplikasi (Tuliskan nama aplikasi lengkap beserta akronimnya) | → Layanan (Dependency)  | ← Proses Bisnis (Dependency) - Isikan semua proses bisnis yang berkaitan | ← Unit Pengembang (Dependency)   | → Unit Operasional Teknologi (Dependency) - Merupakan unit yang melakukan pengelolaan terhadap operasional teknologi layanan | → RAA Level 1 (Dependency) | → RAA Level 2 (Dependency)                | ← Standar Teknis dan Prosedur Keamanan SPBE (Dependency)   | ← Audit Keamanan SPBE (Dependency)  |
|---------|---|---|--|----------------------------------|--|----------------------------|---|--|---|
| KTA.045 | E-MONEVI  | KTL.17 Perencanaan, Pengendalian, dan Evaluasi Pembangunan Daerah | KT.08.02.CFM.01  | Dinas Komunikasi dan Informatika | Badan Perencanaan Pembangunan Daerah   | RAA.02 Aplikasi Khusus     | RAA.02.01 Aplikasi Khusus Fungsi Tertentu | - STKPKT.01 Dokumen Standar Manajemen Pengamanan Informasi (ISO 27001:/2013)<br>- STKPKT.02 Keputusan Kepala Dinas Kominfo No.23/Kep-Kominfo/2019 tentang Penetapan SOP Tata Kelola TIK pada Dinas Kominfo | - AKT.01 Audit <i>Surveillance</i> ISO 27001:2013<br>- AKT.02 Audit Internal ISO 27001:2013 |
| KTA.046 | PERIZINAN CMS   | KTL.04 Ekonomi & Investasi  | KT.14.05.CFM.01  | Dinas Komunikasi dan Informatika | Dinas Penanaman Modal dan Pelayanan Terpadu Satu Pintu   | RAA.02 Aplikasi Khusus     | RAA.02.01 Aplikasi Khusus Fungsi Tertentu | - STKPKT.01 Dokumen Standar Manajemen Pengamanan Informasi (ISO 27001:/2013)<br>- STKPKT.02 Keputusan Kepala Dinas Kominfo No.23/Kep-Kominfo/2019 tentang Penetapan SOP Tata Kelola TIK pada Dinas Kominfo | - AKT.01 Audit <i>Surveillance</i> ISO 27001:2013<br>- AKT.02 Audit Internal ISO 27001:2013 |



| ID      | Nama Aplikasi (Tuliskan nama aplikasi lengkap beserta akronimnya)                                     | → Layanan (Dependency)                         | ← Proses Bisnis (Dependency) - Isikan semua proses bisnis yang berkaitan | ← Unit Pengembang (Dependency)          | → Unit Operasional Teknologi (Dependency) - Merupakan unit yang melakukan pengelolaan terhadap operasional teknologi layanan | → RAA Level 1 (Dependency) | → RAA Level 2 (Dependency)             | ← Standar dan Prosedur Keamanan SPBE (Dependency)  | ← Audit Keamanan SPBE (Dependency)  |
|---------|---|--|--|---|--|----------------------------|--|--|---|
| KTA.047 | Website SKPD Dinas Perindustrian, Perdagangan, Koperasi, Usaha Kecil dan Menengah (Dinas IndagkopUKM) | KTL.12 Website Sistem Informasi Kota Tangerang | KT.07.01.CFM.01  | Dinas Komunikasi dan Informatika        | Dinas Perindustrian, Perdagangan, Koperasi, Usaha Kecil dan Menengah   | RAA.01 Aplikasi Umum       | RAA.01.01 Aplikasi Umum Layanan Publik | - STKPKT.01 Dokumen Standar Manajemen Pengamanan Informasi (ISO 27001:/2013)<br>- STKPKT.02 Keputusan Kepala Dinas Kominfo No.23/Kep-Kominfo/2019 tentang Penetapan SOP Tata Kelola TIK pada Dinas Kominfo | - AKT.01 Audit <i>Surveillance</i> ISO 27001:2013<br>- AKT.02 Audit Internal ISO 27001:2013 |
| KTA.048 | SOBAT DUKCAPIL  | KTL.07 Disdukcapil                             | KT.05.07.CFM.01<br>KT.05.08.CFM.01<br>KT.05.09.CFM.01                    | Dinas Kependudukan dan Pencatatan Sipil | Dinas Kependudukan dan Pencatatan Sipil  | RAA.01 Aplikasi Umum       | RAA.01.01 Aplikasi Umum Layanan Publik | - STKPKT.01 Dokumen Standar Manajemen Pengamanan Informasi (ISO 27001:/2013)<br>- STKPKT.02 Keputusan Kepala Dinas Kominfo No.23/Kep-Kominfo/2019 tentang Penetapan SOP Tata Kelola TIK pada Dinas Kominfo | - AKT.01 Audit <i>Surveillance</i> ISO 27001:2013<br>- AKT.02 Audit Internal ISO 27001:2013 |

| ID      | Nama Aplikasi (Tuliskan nama aplikasi lengkap beserta akronimnya) | → Layanan (Dependency)                 | ← Proses Bisnis (Dependency) - Isikan semua proses bisnis yang berkaitan | ← Unit Pengembang (Dependency)   | → Unit Operasional Teknologi (Dependency) - Merupakan unit yang melakukan pengelolaan terhadap operasional teknologi layanan | → RAA Level 1 (Dependency) | → RAA Level 2 (Dependency)                | ← Standar Teknis dan Prosedur Keamanan SPBE (Dependency)   | ← Audit Keamanan SPBE (Dependency)  |
|---------|---|--|--|----------------------------------|--|----------------------------|---|--|---|
| KTA.049 | RA E-Sign   | KTL.24 Administrasi Persuratan Digital | KT.07.04.CFM.01  | Dinas Komunikasi dan Informatika | Dinas Komunikasi dan Informatika   | RAA.02 Aplikasi Khusus     | RAA.02.01 Aplikasi Khusus Fungsi Tertentu | - STKPKT.01 Dokumen Standar Manajemen Pengamanan Informasi (ISO 27001:/2013)<br>- STKPKT.02 Keputusan Kepala Dinas Kominfo No.23/Kep-Kominfo/2019 tentang Penetapan SOP Tata Kelola TIK pada Dinas Kominfo | - AKT.01 Audit <i>Surveillance</i> ISO 27001:2013<br>- AKT.02 Audit Internal ISO 27001:2013 |
| KTA.050 | MAIL MAN  | KTL.24 Administrasi Persuratan Digital | KT.07.04.CFM.01  | Dinas Komunikasi dan Informatika | Dinas Komunikasi dan Informatika   | RAA.02 Aplikasi Khusus     | RAA.02.01 Aplikasi Khusus Fungsi Tertentu | - STKPKT.01 Dokumen Standar Manajemen Pengamanan Informasi (ISO 27001:/2013)<br>- STKPKT.02 Keputusan Kepala Dinas Kominfo No.23/Kep-Kominfo/2019 tentang Penetapan SOP Tata Kelola TIK pada Dinas Kominfo | - AKT.01 Audit <i>Surveillance</i> ISO 27001:2013<br>- AKT.02 Audit Internal ISO 27001:2013 |

| ID      | Nama Aplikasi (Tuliskan nama aplikasi secara lengkap beserta akronimnya) | → Layanan (Dependency)    | ← Proses Bisnis (Dependency) - Isikan semua proses bisnis yang berkaitan | ← Unit Pengembang (Dependency)   | → Unit Operasional Teknologi (Dependency) - Merupakan unit yang melakukan pengelolaan terhadap operasional teknologi layanan | → RAA Level 1 (Dependency) | → RAA Level 2 (Dependency)                   | ← Standar dan Prosedur Keamanan SPBE (Dependency)  | ← Audit Keamanan SPBE (Dependency)  |
|---------|--|---------------------------|--|----------------------------------|--|----------------------------|--|--|---|
| KTA.051 | CSIRT  | KTL.27<br>Pengelolaan TIK | KT.07.04.CFM.01  | Dinas Komunikasi dan Informatika | Dinas Komunikasi dan Informatika   | RAA.02<br>Aplikasi Khusus  | RAA.02.01<br>Aplikasi Khusus Fungsi Tertentu | - STKPKT.01<br>Dokumen Standar Manajemen Pengamanan Informasi (ISO 27001:/2013)<br>- STKPKT.02<br>Keputusan Kepala Dinas Kominfo No.23/Kep-Kominfo/2019 tentang Penetapan SOP Tata Kelola TIK pada Dinas Kominfo | - AKT.01<br>Audit <i>Surveillance</i> ISO 27001:2013<br>- AKT.02<br>Audit Internal ISO 27001:2013 |
| KTA.052 | MATADOEAE  | KTL.27<br>Pengelolaan TIK | KT.07.04.CFM.01  | Dinas Komunikasi dan Informatika | Dinas Komunikasi dan Informatika   | RAA.02<br>Aplikasi Khusus  | RAA.02.01<br>Aplikasi Khusus Fungsi Tertentu | - STKPKT.01<br>Dokumen Standar Manajemen Pengamanan Informasi (ISO 27001:/2013)<br>- STKPKT.02<br>Keputusan Kepala Dinas Kominfo No.23/Kep-Kominfo/2019 tentang Penetapan SOP Tata Kelola TIK pada Dinas Kominfo | - AKT.01<br>Audit <i>Surveillance</i> ISO 27001:2013<br>- AKT.02<br>Audit Internal ISO 27001:2013 |

| ID      | Nama Aplikasi (Tuliskan nama aplikasi lengkap beserta akronimnya) | → Layanan (Dependency)                    | ← Proses Bisnis (Dependency) - Isikan semua proses bisnis yang berkaitan | ← Unit Pengembang (Dependency)   | → Unit Operasional Teknologi (Dependency) - Merupakan unit yang melakukan pengelolaan terhadap operasional teknologi layanan | → RAA Level 1 (Dependency) | → RAA Level 2 (Dependency)                   | ← Standar Teknis dan Prosedur Keamanan SPBE (Dependency)   | ← Audit Keamanan SPBE (Dependency)  |
|---------|---|---|--|----------------------------------|--|----------------------------|--|--|---|
| KTA.053 | PRASTA  | KTL.26<br>Pengelolaan Data                | KT.03.01.CFM.01  | Dinas Komunikasi dan Informatika | Dinas Sosial   | RAA.02<br>Aplikasi Khusus  | RAA.02.01<br>Aplikasi Khusus Fungsi Tertentu | - STKPKT.01<br>Dokumen Standar Manajemen Pengamanan Informasi (ISO 27001:/2013)<br>- STKPKT.02<br>Keputusan Kepala Dinas Kominfo No.23/Kep-Kominfo/2019 tentang Penetapan SOP Tata Kelola TIK pada Dinas Kominfo | - AKT.01<br>Audit <i>Surveillance</i> ISO 27001:2013<br>- AKT.02<br>Audit Internal ISO 27001:2013 |
| KTA.054 | APLIKASI BUKU TAMU  | KTL.24<br>Administrasi Persuratan Digital | KT.05.15.CFM.01  | Dinas Komunikasi dan Informatika | Dinas Komunikasi dan Informatika   | RAA.02<br>Aplikasi Khusus  | RAA.02.01<br>Aplikasi Khusus Fungsi Tertentu | - STKPKT.01<br>Dokumen Standar Manajemen Pengamanan Informasi (ISO 27001:/2013)<br>- STKPKT.02<br>Keputusan Kepala Dinas Kominfo No.23/Kep-Kominfo/2019 tentang Penetapan SOP Tata Kelola TIK pada Dinas Kominfo | - AKT.01<br>Audit <i>Surveillance</i> ISO 27001:2013<br>- AKT.02<br>Audit Internal ISO 27001:2013 |

| ID      | Nama Aplikasi (Tuliskan nama aplikasi lengkap beserta akronimnya) | → Layanan (Dependency)                                  | ← Proses Bisnis (Dependency) - Isikan semua proses bisnis yang berkaitan | ← Unit Pengembang (Dependency)   | → Unit Operasional Teknologi (Dependency) - Merupakan unit yang melakukan pengelolaan terhadap operasional teknologi layanan | → RAA Level 1 (Dependency) | → RAA Level 2 (Dependency)                | ← Standar Teknis dan Prosedur Keamanan SPBE (Dependency)   | ← Audit Keamanan SPBE (Dependency)  |
|---------|---|---|--|----------------------------------|--|----------------------------|---|--|---|
| KTA.055 | Absensi   | KTL.21 Kepegawaian                                      | KT.18.01.CFM.01  | Dinas Komunikasi dan Informatika | Dinas Komunikasi dan Informatika   | RAA.02 Aplikasi Khusus     | RAA.02.01 Aplikasi Khusus Fungsi Tertentu | - STKPKT.01 Dokumen Standar Manajemen Pengamanan Informasi (ISO 27001:/2013)<br>- STKPKT.02 Keputusan Kepala Dinas Kominfo No.23/Kep-Kominfo/2019 tentang Penetapan SOP Tata Kelola TIK pada Dinas Kominfo | - AKT.01 Audit <i>Surveillance</i> ISO 27001:2013<br>- AKT.02 Audit Internal ISO 27001:2013 |
| KTA.056 | Aplikasi LPSE   | ARSIP KTL.23 Pengelolaan Pengadaan Barang/Jasa dan Aset | KT.17.03.CFM.01  | Dinas Komunikasi dan Informatika | Sekretariat Daerah   | RAA.02 Aplikasi Khusus     | RAA.02.01 Aplikasi Khusus Fungsi Tertentu | - STKPKT.01 Dokumen Standar Manajemen Pengamanan Informasi (ISO 27001:/2013)<br>- STKPKT.02 Keputusan Kepala Dinas Kominfo No.23/Kep-Kominfo/2019 tentang Penetapan SOP Tata Kelola TIK pada Dinas Kominfo | - AKT.01 Audit <i>Surveillance</i> ISO 27001:2013<br>- AKT.02 Audit Internal ISO 27001:2013 |

| ID      | Nama Aplikasi (Tuliskan nama aplikasi lengkap beserta akronimnya) | → Layanan (Dependency)                            | ← Proses Bisnis (Dependency) - Isikan semua proses bisnis yang berkaitan | ← Unit Pengembang (Dependency)   | → Unit Operasional Teknologi (Dependency) - Merupakan unit yang melakukan pengelolaan terhadap operasional teknologi layanan | → RAA Level 1 (Dependency) | → RAA Level 2 (Dependency)                | ← Standar Teknis dan Prosedur Keamanan SPBE (Dependency)   | ← Audit Keamanan SPBE (Dependency)  |
|---------|---|---|--|----------------------------------|--|----------------------------|---|--|---|
| KTA.057 | E-KONTRAK   | KTL.23 Pengelolaan Pengadaan Barang/Jasa dan Aset | KT.17.03.CFM.01  | Dinas Komunikasi dan Informatika | Dinas Komunikasi dan Informatika   | RAA.02 Aplikasi Khusus     | RAA.02.01 Aplikasi Khusus Fungsi Tertentu | - STKPKT.01 Dokumen Standar Manajemen Pengamanan Informasi (ISO 27001:/2013)<br>- STKPKT.02 Keputusan Kepala Dinas Kominfo No.23/Kep-Kominfo/2019 tentang Penetapan SOP Tata Kelola TIK pada Dinas Kominfo | - AKT.01 Audit <i>Surveillance</i> ISO 27001:2013<br>- AKT.02 Audit Internal ISO 27001:2013 |
| KTA.058 | HELPDESK TANGERANG LIVE   | KTL.12 Website Sistem Informasi Kota Tangerang    | KT.07.01.CFM.01  | Dinas Komunikasi dan Informatika | Dinas Komunikasi dan Informatika   | RAA.02 Aplikasi Khusus     | RAA.02.01 Aplikasi Khusus Fungsi Tertentu | - STKPKT.01 Dokumen Standar Manajemen Pengamanan Informasi (ISO 27001:/2013)<br>- STKPKT.02 Keputusan Kepala Dinas Kominfo No.23/Kep-Kominfo/2019 tentang Penetapan SOP Tata Kelola TIK pada Dinas Kominfo | - AKT.01 Audit <i>Surveillance</i> ISO 27001:2013<br>- AKT.02 Audit Internal ISO 27001:2013 |

| ID      | Nama Aplikasi (Tuliskan nama aplikasi lengkap beserta akronimnya) | → Layanan (Dependency) | ← Proses Bisnis (Dependency) - Isikan semua proses bisnis yang berkaitan | ← Unit Pengembang (Dependency)   | → Unit Operasional Teknologi (Dependency) - Merupakan unit yang melakukan pengelolaan terhadap operasional teknologi layanan | → RAA Level 1 (Dependency) | → RAA Level 2 (Dependency)                | ← Standar Teknis dan Prosedur Keamanan SPBE (Dependency)   | ← Audit Keamanan SPBE (Dependency)  |
|---------|---|------------------------|--|----------------------------------|--|----------------------------|---|--|---|
| KTA.059 | E-KINERJA   | KTL.21 Kepegawaian     | KT.18.01.CFM.01  | Dinas Komunikasi dan Informatika | Dinas Komunikasi dan Informatika   | RAA.02 Aplikasi Khusus     | RAA.02.01 Aplikasi Khusus Fungsi Tertentu | - STKPKT.01 Dokumen Standar Manajemen Pengamanan Informasi (ISO 27001:/2013)<br>- STKPKT.02 Keputusan Kepala Dinas Kominfo No.23/Kep-Kominfo/2019 tentang Penetapan SOP Tata Kelola TIK pada Dinas Kominfo | - AKT.01 Audit <i>Surveillance</i> ISO 27001:2013<br>- AKT.02 Audit Internal ISO 27001:2013 |
| KTA.060 | PLESIRAN VERSI ANDROID  | KTL.28 Pariwisata      | KT.06.01.CFM.02  | Dinas Komunikasi dan Informatika | -  | RAA.01 Aplikasi Umum       | RAA.01.01 Aplikasi Umum Layanan Publik    | - STKPKT.01 Dokumen Standar Manajemen Pengamanan Informasi (ISO 27001:/2013)<br>- STKPKT.02 Keputusan Kepala Dinas Kominfo No.23/Kep-Kominfo/2019 tentang Penetapan SOP Tata Kelola TIK pada Dinas Kominfo | - AKT.01 Audit <i>Surveillance</i> ISO 27001:2013<br>- AKT.02 Audit Internal ISO 27001:2013 |

| ID      | Nama Aplikasi (Tuliskan nama aplikasi lengkap beserta akronimnya) | Aplikasi secara beserta | → Layanan (Dependency)                         | ← Proses Bisnis (Dependency) - Isikan semua proses bisnis yang berkaitan | ← Unit Pengembang (Dependency)   | → Unit Operasional Teknologi (Dependency) - Merupakan unit yang melakukan pengelolaan terhadap operasional teknologi layanan | → RAA Level 1 (Dependency) | → RAA Level 2 (Dependency)                | ← Standar dan Prosedur Keamanan SPBE (Dependency)  | ← Audit Keamanan SPBE (Dependency)  |
|---------|---|-------------------------|--|--|----------------------------------|--|----------------------------|---|--|---|
| KTA.061 | PPID ANDROID  | VERSI                   | KTL.12 Website Sistem Informasi Kota Tangerang | KT.07.01.CFM.04  | Dinas Komunikasi dan Informatika | Dinas Perindustrian, Perdagangan, Koperasi, Usaha Kecil dan Menengah   | RAA.02 Aplikasi Khusus     | RAA.02.01 Aplikasi Khusus Fungsi Tertentu | - STKPKT.01 Dokumen Standar Manajemen Pengamanan Informasi (ISO 27001:/2013)<br>- STKPKT.02 Keputusan Kepala Dinas Kominfo No.23/Kep-Kominfo/2019 tentang Penetapan SOP Tata Kelola TIK pada Dinas Kominfo | - AKT.01 Audit <i>Surveillance</i> ISO 27001:2013<br>- AKT.02 Audit Internal ISO 27001:2013 |
| KTA.062 | SIGACOR ANDROID   | VERSI                   | KTL.22 Pencegahan dan Pengendalian Covid       | KT.02.01.CFM.01  | Dinas Komunikasi dan Informatika | Dinas Komunikasi dan Informatika   | RAA.02 Aplikasi Khusus     | RAA.02.02 Aplikasi Khusus Misi Tertentu   | - STKPKT.01 Dokumen Standar Manajemen Pengamanan Informasi (ISO 27001:/2013)<br>- STKPKT.02 Keputusan Kepala Dinas Kominfo No.23/Kep-Kominfo/2019 tentang Penetapan SOP Tata Kelola TIK pada Dinas Kominfo | - AKT.01 Audit <i>Surveillance</i> ISO 27001:2013<br>- AKT.02 Audit Internal ISO 27001:2013 |



| ID      | Nama Aplikasi (Tuliskan nama aplikasi secara lengkap beserta akronimnya) | → Layanan (Dependency)                         | ← Proses Bisnis (Dependency) - Isikan semua proses bisnis yang berkaitan | ← Unit Pengembang (Dependency)   | → Unit Operasional Teknologi (Dependency) - Merupakan unit yang melakukan pengelolaan terhadap operasional teknologi layanan | → RAA Level 1 (Dependency) | → RAA Level 2 (Dependency)                | ← Standar dan Prosedur Keamanan SPBE (Dependency)  | ← Audit Keamanan SPBE (Dependency)  |
|---------|--|--|--|----------------------------------|--|----------------------------|---|--|---|
| KTA.063 | Kampung Siaga  | KTL.15 Pemberdayaan Masyarakat                 | KT.03.04.CFM.02  | -                                | Dinas Sosial   | RAA.02 Aplikasi Khusus     | RAA.02.01 Aplikasi Khusus Fungsi Tertentu | - STKPKT.01 Dokumen Standar Manajemen Pengamanan Informasi (ISO 27001:/2013)<br>- STKPKT.02 Keputusan Kepala Dinas Kominfo No.23/Kep-Kominfo/2019 tentang Penetapan SOP Tata Kelola TIK pada Dinas Kominfo | - AKT.01 Audit <i>Surveillance</i> ISO 27001:2013<br>- AKT.02 Audit Internal ISO 27001:2013 |
| KTA.064 | Website TPU  | KTL.12 Website Sistem Informasi Kota Tangerang | KT.07.01.CFM.01  | Dinas Komunikasi dan Informatika | Dinas Perumahan, Permukiman dan Pertanahan   | RAA.02 Aplikasi Khusus     | RAA.02.01 Aplikasi Khusus Fungsi Tertentu | - STKPKT.01 Dokumen Standar Manajemen Pengamanan Informasi (ISO 27001:/2013)<br>- STKPKT.02 Keputusan Kepala Dinas Kominfo No.23/Kep-Kominfo/2019 tentang Penetapan SOP Tata Kelola TIK pada Dinas Kominfo | - AKT.01 Audit <i>Surveillance</i> ISO 27001:2013<br>- AKT.02 Audit Internal ISO 27001:2013 |

| ID      | Nama Aplikasi (Tuliskan nama aplikasi lengkap beserta akronimnya) | → Layanan (Dependency)                            | ← Proses Bisnis (Dependency) - Isikan semua proses bisnis yang berkaitan | ← Unit Pengembang (Dependency)   | → Unit Operasional Teknologi (Dependency) - Merupakan unit yang melakukan pengelolaan terhadap operasional teknologi layanan | → RAA Level 1 (Dependency) | → RAA Level 2 (Dependency)                | ← Standar Teknis dan Prosedur Keamanan SPBE (Dependency)   | ← Audit Keamanan SPBE (Dependency)  |
|---------|---|---|--|----------------------------------|--|----------------------------|---|--|---|
| KTA.065 | SIJAMPANG   | KTL.23 Pengelolaan Pengadaan Barang/Jasa dan Aset | KT.16.01.CFM.01  | Dinas Komunikasi dan Informatika | Dinas Pekerjaan Umum dan Penataan Ruang  | RAA.02 Aplikasi Khusus     | RAA.02.01 Aplikasi Khusus Fungsi Tertentu | - STKPKT.01 Dokumen Standar Manajemen Pengamanan Informasi (ISO 27001:/2013)<br>- STKPKT.02 Keputusan Kepala Dinas Kominfo No.23/Kep-Kominfo/2019 tentang Penetapan SOP Tata Kelola TIK pada Dinas Kominfo | - AKT.01 Audit <i>Surveillance</i> ISO 27001:2013<br>- AKT.02 Audit Internal ISO 27001:2013 |
| KTA.066 | Aplikasi Monitoring Proyek  | KTL.23 Pengelolaan Pengadaan Barang/Jasa dan Aset | KT.11.04.CFM.02  | Dinas Komunikasi dan Informatika | Dinas Pekerjaan Umum dan Penataan Ruang  | RAA.02 Aplikasi Khusus     | RAA.02.01 Aplikasi Khusus Fungsi Tertentu | - STKPKT.01 Dokumen Standar Manajemen Pengamanan Informasi (ISO 27001:/2013)<br>- STKPKT.02 Keputusan Kepala Dinas Kominfo No.23/Kep-Kominfo/2019 tentang Penetapan SOP Tata Kelola TIK pada Dinas Kominfo | - AKT.01 Audit <i>Surveillance</i> ISO 27001:2013<br>- AKT.02 Audit Internal ISO 27001:2013 |

| ID      | Nama Aplikasi (Tuliskan nama aplikasi lengkap beserta akronimnya) | → Layanan (Dependency)                         | ← Proses Bisnis (Dependency) - Isikan semua proses bisnis yang berkaitan | ← Unit Pengembang (Dependency)   | → Unit Operasional Teknologi (Dependency) - Merupakan unit yang melakukan pengelolaan terhadap operasional teknologi layanan | → RAA Level 1 (Dependency) | → RAA Level 2 (Dependency)                | ← Standar Teknis dan Prosedur Keamanan SPBE (Dependency)   | ← Audit Keamanan SPBE (Dependency)  |
|---------|---|--|--|----------------------------------|--|----------------------------|---|--|---|
| KTA.067 | Website MTQ   | KTL.12 Website Sistem Informasi Kota Tangerang | KT.07.01.CFM.01  | Dinas Komunikasi dan Informatika | Sekretariat Daerah   | RAA.01 Aplikasi Umum       | RAA.01.01 Aplikasi Umum Layanan Publik    | - STKPKT.01 Dokumen Standar Manajemen Pengamanan Informasi (ISO 27001:/2013)<br>- STKPKT.02 Keputusan Kepala Dinas Kominfo No.23/Kep-Kominfo/2019 tentang Penetapan SOP Tata Kelola TIK pada Dinas Kominfo | - AKT.01 Audit <i>Surveillance</i> ISO 27001:2013<br>- AKT.02 Audit Internal ISO 27001:2013 |
| KTA.068 | Aplikasi Sinkronisasi Sekolah                                     | KTL.02 Pendidikan                              | KT.01.01.CFM.01  | Dinas Komunikasi dan Informatika | Dinas Pendidikan   | RAA.02 Aplikasi Khusus     | RAA.02.01 Aplikasi Khusus Fungsi Tertentu | - STKPKT.01 Dokumen Standar Manajemen Pengamanan Informasi (ISO 27001:/2013)<br>- STKPKT.02 Keputusan Kepala Dinas Kominfo No.23/Kep-Kominfo/2019 tentang Penetapan SOP Tata Kelola TIK pada Dinas Kominfo | - AKT.01 Audit <i>Surveillance</i> ISO 27001:2013<br>- AKT.02 Audit Internal ISO 27001:2013 |

| ID      | Nama Aplikasi (Tuliskan nama aplikasi secara lengkap beserta akronimnya) | → Layanan (Dependency) | ← Proses Bisnis (Dependency) - Isikan semua proses bisnis yang berkaitan | ← Unit Pengembang (Dependency)   | → Unit Operasional Teknologi (Dependency) - Merupakan unit yang melakukan pengelolaan terhadap operasional teknologi layanan | → RAA Level 1 (Dependency) | → RAA Level 2 (Dependency)                | ← Standar Teknis dan Prosedur Keamanan SPBE (Dependency)   | ← Audit Keamanan SPBE (Dependency)  |
|---------|--|------------------------|--|----------------------------------|--|----------------------------|---|--|---|
| KTA.069 | Tangerang Belajar versi Android  | KTL.02 Pendidikan      | KT.01.01.CFM.01  | Dinas Komunikasi dan Informatika | Dinas Pendidikan   | RAA.02 Aplikasi Khusus     | RAA.02.01 Aplikasi Khusus Fungsi Tertentu | - STKPKT.01 Dokumen Standar Manajemen Pengamanan Informasi (ISO 27001:/2013)<br>- STKPKT.02 Keputusan Kepala Dinas Kominfo No.23/Kep-Kominfo/2019 tentang Penetapan SOP Tata Kelola TIK pada Dinas Kominfo | - AKT.01 Audit <i>Surveillance</i> ISO 27001:2013<br>- AKT.02 Audit Internal ISO 27001:2013 |
| KTA.070 | Tangerang Belajar (khusus untuk guru)                                    | KTL.02 Pendidikan      | KT.01.01.CFM.01  | Dinas Komunikasi dan Informatika | Dinas Pendidikan   | RAA.02 Aplikasi Khusus     | RAA.02.01 Aplikasi Khusus Fungsi Tertentu | - STKPKT.01 Dokumen Standar Manajemen Pengamanan Informasi (ISO 27001:/2013)<br>- STKPKT.02 Keputusan Kepala Dinas Kominfo No.23/Kep-Kominfo/2019 tentang Penetapan SOP Tata Kelola TIK pada Dinas Kominfo | - AKT.01 Audit <i>Surveillance</i> ISO 27001:2013<br>- AKT.02 Audit Internal ISO 27001:2013 |

| ID      | Nama Aplikasi (Tuliskan nama aplikasi lengkap beserta akronimnya) | → Layanan (Dependency)                         | ← Proses Bisnis (Dependency) - Isikan semua proses bisnis yang berkaitan | ← Unit Pengembang (Dependency)   | → Unit Operasional Teknologi (Dependency) - Merupakan unit yang melakukan pengelolaan terhadap operasional teknologi layanan | → RAA Level 1 (Dependency) | → RAA Level 2 (Dependency)                | ← Standar Teknis dan Prosedur Keamanan SPBE (Dependency)   | ← Audit Keamanan SPBE (Dependency)  |
|---------|---|--|--|----------------------------------|--|----------------------------|---|--|---|
| KTA.071 | PPID  | KTL.12 Website Sistem Informasi Kota Tangerang | KT.07.01.CFM.04  | Dinas Komunikasi dan Informatika | Sekretariat Daerah   | RAA.01 Aplikasi Umum       | RAA.01.01 Aplikasi Umum Layanan Publik    | - STKPKT.01 Dokumen Standar Manajemen Pengamanan Informasi (ISO 27001:/2013)<br>- STKPKT.02 Keputusan Kepala Dinas Kominfo No.23/Kep-Kominfo/2019 tentang Penetapan SOP Tata Kelola TIK pada Dinas Kominfo | - AKT.01 Audit <i>Surveillance</i> ISO 27001:2013<br>- AKT.02 Audit Internal ISO 27001:2013 |
| KTA.072 | Tangerang Bersedekah  | KTL.05 Kesejahteraan Masyarakat                | KT.03.01.CFM.02  | Dinas Komunikasi dan Informatika | Sekretariat Daerah   | RAA.02 Aplikasi Khusus     | RAA.02.01 Aplikasi Khusus Fungsi Tertentu | - STKPKT.01 Dokumen Standar Manajemen Pengamanan Informasi (ISO 27001:/2013)<br>- STKPKT.02 Keputusan Kepala Dinas Kominfo No.23/Kep-Kominfo/2019 tentang Penetapan SOP Tata Kelola TIK pada Dinas Kominfo | - AKT.01 Audit <i>Surveillance</i> ISO 27001:2013<br>- AKT.02 Audit Internal ISO 27001:2013 |

| ID      | Nama Aplikasi (Tuliskan nama aplikasi secara lengkap beserta akronimnya) | → Layanan (Dependency)   | ← Proses Bisnis (Dependency) - Isikan semua proses bisnis yang berkaitan | ← Unit Pengembang (Dependency)   | → Unit Operasional Teknologi (Dependency) - Merupakan unit yang melakukan pengelolaan terhadap operasional teknologi layanan | → RAA Level 1 (Dependency) | → RAA Level 2 (Dependency)                | ← Standar Teknis dan Prosedur Keamanan SPBE (Dependency)   | ← Audit Keamanan SPBE (Dependency)  |
|---------|--|--------------------------|--|----------------------------------|--|----------------------------|---|--|---|
| KTA.073 | Statistik Daerah   | KTL.06 Statistik         | KT.07.03.CFM.01  | Dinas Komunikasi dan Informatika | Dinas Komunikasi dan Informatika   | RAA.01 Aplikasi Umum       | RAA.01.01 Aplikasi Umum Layanan Publik    | - STKPKT.01 Dokumen Standar Manajemen Pengamanan Informasi (ISO 27001:/2013)<br>- STKPKT.02 Keputusan Kepala Dinas Kominfo No.23/Kep-Kominfo/2019 tentang Penetapan SOP Tata Kelola TIK pada Dinas Kominfo | - AKT.01 Audit <i>Surveillance</i> ISO 27001:2013<br>- AKT.02 Audit Internal ISO 27001:2013 |
| KTA.074 | BPHTB Online   | KTL.16 Pengelolaan Pajak | KT.17.01.CFM.01  | Dinas Komunikasi dan Informatika | Badan Pendapatan Daerah  | RAA.02 Aplikasi Khusus     | RAA.02.01 Aplikasi Khusus Fungsi Tertentu | - STKPKT.01 Dokumen Standar Manajemen Pengamanan Informasi (ISO 27001:/2013)<br>- STKPKT.02 Keputusan Kepala Dinas Kominfo No.23/Kep-Kominfo/2019 tentang Penetapan SOP Tata Kelola TIK pada Dinas Kominfo | - AKT.01 Audit <i>Surveillance</i> ISO 27001:2013<br>- AKT.02 Audit Internal ISO 27001:2013 |

| ID      | Nama Aplikasi (Tuliskan nama aplikasi secara lengkap beserta akronimnya) | → Layanan (Dependency)                         | ← Proses Bisnis (Dependency) - Isikan semua proses bisnis yang berkaitan | ← Unit Pengembang (Dependency)   | → Unit Operasional Teknologi (Dependency) - Merupakan unit yang melakukan pengelolaan terhadap operasional teknologi layanan | → RAA Level 1 (Dependency) | → RAA Level 2 (Dependency)                | ← Standar Teknis dan Prosedur Keamanan SPBE (Dependency)   | ← Audit Keamanan SPBE (Dependency)  |
|---------|--|--|--|----------------------------------|--|----------------------------|---|--|---|
| KTA.075 | Pelayanan Administrasi Terpadu Kecamatan (PATEN)                         | KTL.24 Administrasi Persuratan Digital         | KT.05.10.CFM.01  | Dinas Komunikasi dan Informatika | Semua Kecamatan dan Semua Kelurahan  | RAA.02 Aplikasi Khusus     | RAA.02.01 Aplikasi Khusus Fungsi Tertentu | - STKPKT.01 Dokumen Standar Manajemen Pengamanan Informasi (ISO 27001:/2013)<br>- STKPKT.02 Keputusan Kepala Dinas Kominfo No.23/Kep-Kominfo/2019 tentang Penetapan SOP Tata Kelola TIK pada Dinas Kominfo | - AKT.01 Audit <i>Surveillance</i> ISO 27001:2013<br>- AKT.02 Audit Internal ISO 27001:2013 |
| KTA.076 | Portal Taman Kita  | KTL.12 Website Sistem Informasi Kota Tangerang | KT.06.01.CFM.02  | Dinas Komunikasi dan Informatika | Dinas Kebudayaan dan Pariwisata  | RAA.02 Aplikasi Khusus     | RAA.02.01 Aplikasi Khusus Fungsi Tertentu | - STKPKT.01 Dokumen Standar Manajemen Pengamanan Informasi (ISO 27001:/2013)<br>- STKPKT.02 Keputusan Kepala Dinas Kominfo No.23/Kep-Kominfo/2019 tentang Penetapan SOP Tata Kelola TIK pada Dinas Kominfo | - AKT.01 Audit <i>Surveillance</i> ISO 27001:2013<br>- AKT.02 Audit Internal ISO 27001:2013 |

| ID      | Nama Aplikasi (Tuliskan nama aplikasi lengkap beserta akronimnya) | → Layanan (Dependency)                   | ← Proses Bisnis (Dependency) - Isikan semua proses bisnis yang berkaitan | ← Unit Pengembang (Dependency)   | → Unit Operasional Teknologi (Dependency) - Merupakan unit yang melakukan pengelolaan terhadap operasional teknologi layanan | → RAA Level 1 (Dependency) | → RAA Level 2 (Dependency)             | ← Standar Teknis dan Prosedur Keamanan SPBE (Dependency)   | ← Audit Keamanan SPBE (Dependency)  |
|---------|---|--|--|----------------------------------|--|----------------------------|--|--|---|
| KTA.077 | AMAN BERSAMA versi web  | KTL.22 Pencegahan dan Pengendalian Covid |  | Dinas Komunikasi dan Informatika | Dinas Kebudayaan dan Pariwisata  | RAA.01 Aplikasi Umum       | RAA.01.01 Aplikasi Umum Layanan Publik | - STKPKT.01 Dokumen Standar Manajemen Pengamanan Informasi (ISO 27001:/2013)<br>- STKPKT.02 Keputusan Kepala Dinas Kominfo No.23/Kep-Kominfo/2019 tentang Penetapan SOP Tata Kelola TIK pada Dinas Kominfo | - AKT.01 Audit <i>Surveillance</i> ISO 27001:2013<br>- AKT.02 Audit Internal ISO 27001:2013 |
| KTA.078 | Tangerang versi web   | Live KTL.08 ATCS                         | KT.07.01.CFM.01  | Dinas Komunikasi dan Informatika | Dinas Komunikasi dan Informatika   | RAA.01 Aplikasi Umum       | RAA.01.01 Aplikasi Umum Layanan Publik | - STKPKT.01 Dokumen Standar Manajemen Pengamanan Informasi (ISO 27001:/2013)<br>- STKPKT.02 Keputusan Kepala Dinas Kominfo No.23/Kep-Kominfo/2019 tentang Penetapan SOP Tata Kelola TIK pada Dinas Kominfo | - AKT.01 Audit <i>Surveillance</i> ISO 27001:2013<br>- AKT.02 Audit Internal ISO 27001:2013 |



| ID      | Nama Aplikasi (Tuliskan nama aplikasi lengkap beserta akronimnya) | Aplikasi secara beserta | → Layanan (Dependency)                 | ← Proses Bisnis (Dependency) - Isikan semua proses bisnis yang berkaitan | ← Unit Pengembang (Dependency)   | → Unit Operasional Teknologi (Dependency) - Merupakan unit yang melakukan pengelolaan terhadap operasional teknologi layanan | → RAA Level 1 (Dependency) | → RAA Level 2 (Dependency)                | ← Standar dan Prosedur Keamanan SPBE (Dependency)  | ← Audit Keamanan SPBE (Dependency)  |
|---------|---|-------------------------|--|--|----------------------------------|--|----------------------------|---|--|---|
| KTA.079 | PANGKAS ANDROID   | VERSI                   | KTL.24 Administrasi Persuratan Digital | KT.05.10.CFM.01  | Dinas Komunikasi dan Informatika | Sekretariat Daerah   | RAA.02 Aplikasi Khusus     | RAA.02.01 Aplikasi Khusus Fungsi Tertentu | - STKPKT.01 Dokumen Standar Manajemen Pengamanan Informasi (ISO 27001:/2013)<br>- STKPKT.02 Keputusan Kepala Dinas Kominfo No.23/Kep-Kominfo/2019 tentang Penetapan SOP Tata Kelola TIK pada Dinas Kominfo | - AKT.01 Audit <i>Surveillance</i> ISO 27001:2013<br>- AKT.02 Audit Internal ISO 27001:2013 |
| KTA.080 | PANGKAS WEB   | VERSI                   | KTL.24 Administrasi Persuratan Digital | KT.05.10.CFM.01  | Dinas Komunikasi dan Informatika | Sekretariat Daerah   | RAA.02 Aplikasi Khusus     | RAA.02.01 Aplikasi Khusus Fungsi Tertentu | - STKPKT.01 Dokumen Standar Manajemen Pengamanan Informasi (ISO 27001:/2013)<br>- STKPKT.02 Keputusan Kepala Dinas Kominfo No.23/Kep-Kominfo/2019 tentang Penetapan SOP Tata Kelola TIK pada Dinas Kominfo | - AKT.01 Audit <i>Surveillance</i> ISO 27001:2013<br>- AKT.02 Audit Internal ISO 27001:2013 |

| ID      | Nama Aplikasi (Tuliskan nama aplikasi lengkap beserta akronimnya) | → Layanan (Dependency)                         | ← Proses Bisnis (Dependency) - Isikan semua proses bisnis yang berkaitan | ← Unit Pengembang (Dependency)   | → Unit Operasional Teknologi (Dependency) - Merupakan unit yang melakukan pengelolaan terhadap operasional teknologi layanan | → RAA Level 1 (Dependency) | → RAA Level 2 (Dependency)                | ← Standar Teknis dan Prosedur Keamanan SPBE (Dependency)   | ← Audit Keamanan SPBE (Dependency)  |
|---------|---|--|--|----------------------------------|--|----------------------------|---|--|---|
| KTA.081 | Website LPSE Kota Tangerang                                       | KTL.12 Website Sistem Informasi Kota Tangerang | KT.17.03.CFM.01  | Dinas Komunikasi dan Informatika | Sekretariat Daerah   | RAA.02 Aplikasi Khusus     | RAA.02.01 Aplikasi Khusus Fungsi Tertentu | - STKPKT.01 Dokumen Standar Manajemen Pengamanan Informasi (ISO 27001:/2013)<br>- STKPKT.02 Keputusan Kepala Dinas Kominfo No.23/Kep-Kominfo/2019 tentang Penetapan SOP Tata Kelola TIK pada Dinas Kominfo | - AKT.01 Audit <i>Surveillance</i> ISO 27001:2013<br>- AKT.02 Audit Internal ISO 27001:2013 |
| KTA.082 | SIRONA  | KTL.22 Pencegahan dan Pengendalian Covid       | KT.02.01.CFM.03  | Dinas Komunikasi dan Informatika | Dinas Kesehatan  | RAA.02 Aplikasi Khusus     | RAA.02.02 Aplikasi Khusus Misi Tertentu   | - STKPKT.01 Dokumen Standar Manajemen Pengamanan Informasi (ISO 27001:/2013)<br>- STKPKT.02 Keputusan Kepala Dinas Kominfo No.23/Kep-Kominfo/2019 tentang Penetapan SOP Tata Kelola TIK pada Dinas Kominfo | - AKT.01 Audit <i>Surveillance</i> ISO 27001:2013<br>- AKT.02 Audit Internal ISO 27001:2013 |

| ID      | Nama Aplikasi (Tuliskan nama aplikasi lengkap beserta akronimnya) | → Layanan (Dependency)                         | ← Proses Bisnis (Dependency) - Isikan semua proses bisnis yang berkaitan | ← Unit Pengembang (Dependency)   | → Unit Operasional Teknologi (Dependency) - Merupakan unit yang melakukan pengelolaan terhadap operasional teknologi layanan | → RAA Level 1 (Dependency) | → RAA Level 2 (Dependency)                | ← Standar dan Prosedur Keamanan SPBE (Dependency)  | ← Audit Keamanan SPBE (Dependency)  |
|---------|---|--|--|----------------------------------|--|----------------------------|---|--|---|
| KTA.083 | Web Covid19 Kota Tangerang  | KTL.12 Website Sistem Informasi Kota Tangerang | KT.02.01.CFM.03  | Dinas Komunikasi dan Informatika | Dinas Komunikasi dan Informatika   | RAA.02 Aplikasi Khusus     | RAA.02.02 Aplikasi Khusus Misi Tertentu   | - STKPKT.01 Dokumen Standar Manajemen Pengamanan Informasi (ISO 27001:/2013)<br>- STKPKT.02 Keputusan Kepala Dinas Kominfo No.23/Kep-Kominfo/2019 tentang Penetapan SOP Tata Kelola TIK pada Dinas Kominfo | - AKT.01 Audit <i>Surveillance</i> ISO 27001:2013<br>- AKT.02 Audit Internal ISO 27001:2013 |
| KTA.084 | Pendaftaran PPDB Mandiri versi web                                | KTL.02 Pendidikan                              | KT.01.01.CFM.01  | Dinas Komunikasi dan Informatika | Dinas Komunikasi dan Informatika   | RAA.02 Aplikasi Khusus     | RAA.02.01 Aplikasi Khusus Fungsi Tertentu | - STKPKT.01 Dokumen Standar Manajemen Pengamanan Informasi (ISO 27001:/2013)<br>- STKPKT.02 Keputusan Kepala Dinas Kominfo No.23/Kep-Kominfo/2019 tentang Penetapan SOP Tata Kelola TIK pada Dinas Kominfo | - AKT.01 Audit <i>Surveillance</i> ISO 27001:2013<br>- AKT.02 Audit Internal ISO 27001:2013 |

| ID      | Nama Aplikasi (Tuliskan nama aplikasi secara lengkap beserta akronimnya) | → Layanan (Dependency)              | ← Proses Bisnis (Dependency) - Isikan semua proses bisnis yang berkaitan | ← Unit Pengembang (Dependency)   | → Unit Operasional Teknologi (Dependency) - Merupakan unit yang melakukan pengelolaan terhadap operasional teknologi layanan | → RAA Level 1 (Dependency) | → RAA Level 2 (Dependency)             | ← Standar Teknis dan Prosedur Keamanan SPBE (Dependency)   | ← Audit Keamanan SPBE (Dependency)  |
|---------|--|-------------------------------------|--|----------------------------------|--|----------------------------|--|--|---|
| KTA.085 | Sistem Informasi Lingkungan Pengolahan Limbah B3                         | KTL.29 Pemeliharaan Lingkungan Kota | KT.13.03.CFM.01  | Dinas Komunikasi dan Informatika | Dinas Lingkungan Hidup   | RAA.01 Aplikasi Umum       | RAA.01.01 Aplikasi Umum Layanan Publik | - STKPKT.01 Dokumen Standar Manajemen Pengamanan Informasi (ISO 27001:/2013)<br>- STKPKT.02 Keputusan Kepala Dinas Kominfo No.23/Kep-Kominfo/2019 tentang Penetapan SOP Tata Kelola TIK pada Dinas Kominfo | - AKT.01 Audit <i>Surveillance</i> ISO 27001:2013<br>- AKT.02 Audit Internal ISO 27001:2013 |
| KTA.086 | Sistem Informasi Lingkungan  | KTL.29 Pemeliharaan Lingkungan Kota | KT.13.02.CFM.01  | Dinas Komunikasi dan Informatika | Dinas Lingkungan Hidup   | RAA.01 Aplikasi Umum       | RAA.01.01 Aplikasi Umum Layanan Publik | - STKPKT.01 Dokumen Standar Manajemen Pengamanan Informasi (ISO 27001:/2013)<br>- STKPKT.02 Keputusan Kepala Dinas Kominfo No.23/Kep-Kominfo/2019 tentang Penetapan SOP Tata Kelola TIK pada Dinas Kominfo | - AKT.01 Audit <i>Surveillance</i> ISO 27001:2013<br>- AKT.02 Audit Internal ISO 27001:2013 |

| ID      | Nama Aplikasi (Tuliskan nama aplikasi secara lengkap beserta akronimnya) | → Layanan (Dependency) | ← Proses Bisnis (Dependency) - Isikan semua proses bisnis yang berkaitan | ← Unit Pengembang (Dependency)   | → Unit Operasional Teknologi (Dependency) - Merupakan unit yang melakukan pengelolaan terhadap operasional teknologi layanan | → RAA Level 1 (Dependency) | → RAA Level 2 (Dependency)             | ← Standar Teknis dan Prosedur Keamanan SPBE (Dependency)   | ← Audit Keamanan SPBE (Dependency)  |
|---------|--|------------------------|--|----------------------------------|--|----------------------------|--|--|---|
| KTA.087 | e-Rapor  | KTL.02 Pendidikan      | KT.01.01.CFM.01  | Dinas Komunikasi dan Informatika | Dinas Pendidikan   | RAA.01 Aplikasi Umum       | RAA.01.01 Aplikasi Umum Layanan Publik | - STKPKT.01 Dokumen Standar Manajemen Pengamanan Informasi (ISO 27001:/2013)<br>- STKPKT.02 Keputusan Kepala Dinas Kominfo No.23/Kep-Kominfo/2019 tentang Penetapan SOP Tata Kelola TIK pada Dinas Kominfo | - AKT.01 Audit <i>Surveillance</i> ISO 27001:2013<br>- AKT.02 Audit Internal ISO 27001:2013 |
| KTA.088 | Tangerang Belajar  | KTL.02 Pendidikan      | KT.01.01.CFM.01  | Dinas Komunikasi dan Informatika | Dinas Pendidikan   | RAA.01 Aplikasi Umum       | RAA.01.01 Aplikasi Umum Layanan Publik | - STKPKT.01 Dokumen Standar Manajemen Pengamanan Informasi (ISO 27001:/2013)<br>- STKPKT.02 Keputusan Kepala Dinas Kominfo No.23/Kep-Kominfo/2019 tentang Penetapan SOP Tata Kelola TIK pada Dinas Kominfo | - AKT.01 Audit <i>Surveillance</i> ISO 27001:2013<br>- AKT.02 Audit Internal ISO 27001:2013 |

| ID      | Nama Aplikasi (Tuliskan nama aplikasi lengkap beserta akronimnya) | → Layanan (Dependency) | ← Proses Bisnis (Dependency) - Isikan semua proses bisnis yang berkaitan | ← Unit Pengembang (Dependency)   | → Unit Operasional Teknologi (Dependency) - Merupakan unit yang melakukan pengelolaan terhadap operasional teknologi layanan | → RAA Level 1 (Dependency) | → RAA Level 2 (Dependency)                | ← Standar Teknis dan Prosedur Keamanan SPBE (Dependency)   | ← Audit Keamanan SPBE (Dependency)  |
|---------|---|------------------------|--|----------------------------------|--|----------------------------|---|--|---|
| KTA.089 | PPDB Mandiri (versi Android)                                      | KTL.02 Pendidikan      | KT.01.01.CFM.01  | Dinas Komunikasi dan Informatika | Dinas Komunikasi dan Informatika   | RAA.02 Aplikasi Khusus     | RAA.02.01 Aplikasi Khusus Fungsi Tertentu | - STKPKT.01 Dokumen Standar Manajemen Pengamanan Informasi (ISO 27001:/2013)<br>- STKPKT.02 Keputusan Kepala Dinas Kominfo No.23/Kep-Kominfo/2019 tentang Penetapan SOP Tata Kelola TIK pada Dinas Kominfo | - AKT.01 Audit <i>Surveillance</i> ISO 27001:2013<br>- AKT.02 Audit Internal ISO 27001:2013 |
| KTA.090 | Aplikasi PPDB Operator SD   | KTL.02 Pendidikan      | KT.01.01.CFM.01  | Dinas Komunikasi dan Informatika | Dinas Pendidikan   | RAA.02 Aplikasi Khusus     | RAA.02.01 Aplikasi Khusus Fungsi Tertentu | - STKPKT.01 Dokumen Standar Manajemen Pengamanan Informasi (ISO 27001:/2013)<br>- STKPKT.02 Keputusan Kepala Dinas Kominfo No.23/Kep-Kominfo/2019 tentang Penetapan SOP Tata Kelola TIK pada Dinas Kominfo | - AKT.01 Audit <i>Surveillance</i> ISO 27001:2013<br>- AKT.02 Audit Internal ISO 27001:2013 |

| ID      | Nama Aplikasi (Tuliskan nama aplikasi lengkap beserta akronimnya) | → Layanan (Dependency)                   | ← Proses Bisnis (Dependency) - Isikan semua proses bisnis yang berkaitan | ← Unit Pengembang (Dependency)   | → Unit Operasional Teknologi (Dependency) - Merupakan unit yang melakukan pengelolaan terhadap operasional teknologi layanan | → RAA Level 1 (Dependency) | → RAA Level 2 (Dependency)                | ← Standar dan Prosedur Keamanan SPBE (Dependency)  | ← Audit Keamanan SPBE (Dependency)  |
|---------|---|--|--|----------------------------------|--|----------------------------|---|--|---|
| KTA.091 | SHUSBN  | KTL.02 Pendidikan                        | KT.01.01.CFM.01  | Dinas Komunikasi dan Informatika | Dinas Pendidikan   | RAA.01 Aplikasi Umum       | RAA.01.01 Aplikasi Umum Layanan Publik    | - STKPKT.01 Dokumen Standar Manajemen Pengamanan Informasi (ISO 27001:/2013)<br>- STKPKT.02 Keputusan Kepala Dinas Kominfo No.23/Kep-Kominfo/2019 tentang Penetapan SOP Tata Kelola TIK pada Dinas Kominfo | - AKT.01 Audit <i>Surveillance</i> ISO 27001:2013<br>- AKT.02 Audit Internal ISO 27001:2013 |
| KTA.092 | SIDATA  | KTL.22 Pencegahan dan Pengendalian Covid | KT.03.01.CFM.01  | Dinas Komunikasi dan Informatika | Dinas Sosial   | RAA.02 Aplikasi Khusus     | RAA.02.01 Aplikasi Khusus Fungsi Tertentu | - STKPKT.01 Dokumen Standar Manajemen Pengamanan Informasi (ISO 27001:/2013)<br>- STKPKT.02 Keputusan Kepala Dinas Kominfo No.23/Kep-Kominfo/2019 tentang Penetapan SOP Tata Kelola TIK pada Dinas Kominfo | - AKT.01 Audit <i>Surveillance</i> ISO 27001:2013<br>- AKT.02 Audit Internal ISO 27001:2013 |

| ID      | Nama Aplikasi (Tuliskan nama aplikasi lengkap beserta akronimnya) | → Layanan (Dependency)                         | ← Proses Bisnis (Dependency) - Isikan semua proses bisnis yang berkaitan | ← Unit Pengembang (Dependency)   | → Unit Operasional Teknologi (Dependency) - Merupakan unit yang melakukan pengelolaan terhadap operasional teknologi layanan | → RAA Level 1 (Dependency) | → RAA Level 2 (Dependency)             | ← Standar Teknis dan Prosedur Keamanan SPBE (Dependency)   | ← Audit Keamanan SPBE (Dependency)  |
|---------|---|--|--|----------------------------------|--|----------------------------|--|--|---|
| KTA.093 | Web PPI   | KTL.12 Website Sistem Informasi Kota Tangerang | KT.07.01.CFM.01  | PPI Kota Tangerang               | PPI Kota Tangerang   | RAA.01 Aplikasi Umum       | RAA.01.01 Aplikasi Umum Layanan Publik | - STKPKT.01 Dokumen Standar Manajemen Pengamanan Informasi (ISO 27001:/2013)<br>- STKPKT.02 Keputusan Kepala Dinas Kominfo No.23/Kep-Kominfo/2019 tentang Penetapan SOP Tata Kelola TIK pada Dinas Kominfo | - AKT.01 Audit <i>Surveillance</i> ISO 27001:2013<br>- AKT.02 Audit Internal ISO 27001:2013 |
| KTA.094 | Website Kelurahan Larangan Indah                                  | KTL.12 Website Sistem Informasi Kota Tangerang | KT.07.01.CFM.01  | Dinas Komunikasi dan Informatika | Kelurahan Larangan Indah   | RAA.01 Aplikasi Umum       | RAA.01.01 Aplikasi Umum Layanan Publik | - STKPKT.01 Dokumen Standar Manajemen Pengamanan Informasi (ISO 27001:/2013)<br>- STKPKT.02 Keputusan Kepala Dinas Kominfo No.23/Kep-Kominfo/2019 tentang Penetapan SOP Tata Kelola TIK pada Dinas Kominfo | - AKT.01 Audit <i>Surveillance</i> ISO 27001:2013<br>- AKT.02 Audit Internal ISO 27001:2013 |



| ID      | Nama Aplikasi (Tuliskan nama aplikasi secara lengkap beserta akronimnya) | → Layanan (Dependency)                         | ← Proses Bisnis (Dependency) - Isikan semua proses bisnis yang berkaitan | ← Unit Pengembang (Dependency)   | → Unit Operasional Teknologi (Dependency) - Merupakan unit yang melakukan pengelolaan terhadap operasional teknologi layanan | → RAA Level 1 (Dependency) | → RAA Level 2 (Dependency)             | ← Standar dan Prosedur Keamanan SPBE (Dependency)  | ← Audit Keamanan SPBE (Dependency)  |
|---------|--|--|--|----------------------------------|--|----------------------------|--|--|---|
| KTA.095 | Website Pramuka Kota Tangerang   | KTL.12 Website Sistem Informasi Kota Tangerang | KT.07.01.CFM.01  | Dinas Komunikasi dan Informatika | Pramuka Kota Tangerang   | RAA.01 Aplikasi Umum       | RAA.01.01 Aplikasi Umum Layanan Publik | - STKPKT.01 Dokumen Standar Manajemen Pengamanan Informasi (ISO 27001:/2013)<br>- STKPKT.02 Keputusan Kepala Dinas Kominfo No.23/Kep-Kominfo/2019 tentang Penetapan SOP Tata Kelola TIK pada Dinas Kominfo | - AKT.01 Audit <i>Surveillance</i> ISO 27001:2013<br>- AKT.02 Audit Internal ISO 27001:2013 |
| KTA.096 | Web PMI Kota   | KTL.12 Website Sistem Informasi Kota Tangerang | KT.07.01.CFM.01  | Dinas Komunikasi dan Informatika | PMI Kota Tangerang   | RAA.01 Aplikasi Umum       | RAA.01.01 Aplikasi Umum Layanan Publik | - STKPKT.01 Dokumen Standar Manajemen Pengamanan Informasi (ISO 27001:/2013)<br>- STKPKT.02 Keputusan Kepala Dinas Kominfo No.23/Kep-Kominfo/2019 tentang Penetapan SOP Tata Kelola TIK pada Dinas Kominfo | - AKT.01 Audit <i>Surveillance</i> ISO 27001:2013<br>- AKT.02 Audit Internal ISO 27001:2013 |

| ID      | Nama Aplikasi (Tuliskan nama aplikasi secara lengkap beserta akronimnya) | → Layanan (Dependency)                         | ← Proses Bisnis (Dependency) - Isikan semua proses bisnis yang berkaitan | ← Unit Pengembang (Dependency)   | → Unit Operasional Teknologi (Dependency) - Merupakan unit yang melakukan pengelolaan terhadap operasional teknologi layanan | → RAA Level 1 (Dependency) | → RAA Level 2 (Dependency)             | ← Standar Teknis dan Prosedur Keamanan SPBE (Dependency)   | ← Audit Keamanan SPBE (Dependency)  |
|---------|--|--|--|----------------------------------|--|----------------------------|--|--|---|
| KTA.097 | Web Baznas Kota  | KTL.12 Website Sistem Informasi Kota Tangerang | KT.07.01.CFM.01  | Dinas Komunikasi dan Informatika | Baznas Kota Tangerang  | RAA.01 Aplikasi Umum       | RAA.01.01 Aplikasi Umum Layanan Publik | - STKPKT.01 Dokumen Standar Manajemen Pengamanan Informasi (ISO 27001:/2013)<br>- STKPKT.02 Keputusan Kepala Dinas Kominfo No.23/Kep-Kominfo/2019 tentang Penetapan SOP Tata Kelola TIK pada Dinas Kominfo | - AKT.01 Audit <i>Surveillance</i> ISO 27001:2013<br>- AKT.02 Audit Internal ISO 27001:2013 |
| KTA.098 | Web Kel Paninggilan Utara  | KTL.12 Website Sistem Informasi Kota Tangerang | KT.07.01.CFM.01  | Dinas Komunikasi dan Informatika | Kelurahan Paninggilan Utara  | RAA.01 Aplikasi Umum       | RAA.01.01 Aplikasi Umum Layanan Publik | - STKPKT.01 Dokumen Standar Manajemen Pengamanan Informasi (ISO 27001:/2013)<br>- STKPKT.02 Keputusan Kepala Dinas Kominfo No.23/Kep-Kominfo/2019 tentang Penetapan SOP Tata Kelola TIK pada Dinas Kominfo | - AKT.01 Audit <i>Surveillance</i> ISO 27001:2013<br>- AKT.02 Audit Internal ISO 27001:2013 |

| ID      | Nama Aplikasi (Tuliskan nama aplikasi secara lengkap beserta akronimnya) | → Layanan (Dependency)                         | ← Proses Bisnis (Dependency) - Isikan semua proses bisnis yang berkaitan | ← Unit Pengembang (Dependency)   | → Unit Operasional Teknologi (Dependency) - Merupakan unit yang melakukan pengelolaan terhadap operasional teknologi layanan | → RAA Level 1 (Dependency) | → RAA Level 2 (Dependency)             | ← Standar dan Prosedur Keamanan SPBE (Dependency)  | ← Audit Keamanan SPBE (Dependency)  |
|---------|--|--|--|----------------------------------|--|----------------------------|--|--|---|
| KTA.099 | Web Kel Cimone   | KTL.12 Website Sistem Informasi Kota Tangerang | KT.07.01.CFM.01  | Dinas Komunikasi dan Informatika | Kelurahan Cimone   | RAA.01 Aplikasi Umum       | RAA.01.01 Aplikasi Umum Layanan Publik | - STKPKT.01 Dokumen Standar Manajemen Pengamanan Informasi (ISO 27001:/2013)<br>- STKPKT.02 Keputusan Kepala Dinas Kominfo No.23/Kep-Kominfo/2019 tentang Penetapan SOP Tata Kelola TIK pada Dinas Kominfo | - AKT.01 Audit <i>Surveillance</i> ISO 27001:2013<br>- AKT.02 Audit Internal ISO 27001:2013 |
| KTA.100 | Web Kel Bugel  | KTL.12 Website Sistem Informasi Kota Tangerang | KT.07.01.CFM.01  | Dinas Komunikasi dan Informatika | Kelurahan Bugel  | RAA.01 Aplikasi Umum       | RAA.01.01 Aplikasi Umum Layanan Publik | - STKPKT.01 Dokumen Standar Manajemen Pengamanan Informasi (ISO 27001:/2013)<br>- STKPKT.02 Keputusan Kepala Dinas Kominfo No.23/Kep-Kominfo/2019 tentang Penetapan SOP Tata Kelola TIK pada Dinas Kominfo | - AKT.01 Audit <i>Surveillance</i> ISO 27001:2013<br>- AKT.02 Audit Internal ISO 27001:2013 |

| ID      | Nama Aplikasi (Tuliskan nama aplikasi lengkap beserta akronimnya) | → Layanan (Dependency)                         | ← Proses Bisnis (Dependency) - Isikan semua proses bisnis yang berkaitan | ← Unit Pengembang (Dependency)   | → Unit Operasional Teknologi (Dependency) - Merupakan unit yang melakukan pengelolaan terhadap operasional teknologi layanan | → RAA Level 1 (Dependency) | → RAA Level 2 (Dependency)                        | ← Standar Teknis dan Prosedur Keamanan SPBE (Dependency)   | ← Audit Keamanan SPBE (Dependency)  |
|---------|---|--|--|----------------------------------|--|----------------------------|---|--|---|
| KTA.101 | Web Kel Sudimara Jaya   | KTL.12 Website Sistem Informasi Kota Tangerang | KT.07.01.CFM.01  | Dinas Komunikasi dan Informatika | Kelurahan Sudimara Jaya  | RAA.01 Aplikasi Umum       | RAA.01.01 Aplikasi Umum Layanan Publik            | - STKPKT.01 Dokumen Standar Manajemen Pengamanan Informasi (ISO 27001:/2013)<br>- STKPKT.02 Keputusan Kepala Dinas Kominfo No.23/Kep-Kominfo/2019 tentang Penetapan SOP Tata Kelola TIK pada Dinas Kominfo | - AKT.01 Audit <i>Surveillance</i> ISO 27001:2013<br>- AKT.02 Audit Internal ISO 27001:2013 |
| KTA.102 | Web Dharma Wanita Kota Tangerang                                  | KTL.12 Website Sistem Informasi Kota Tangerang | KT.07.01.CFM.01  | Dinas Komunikasi dan Informatika | Dharma Wanita Kota Tangerang   | RAA.01 Aplikasi Umum       | RAA.01.02 Aplikasi Umum Administrasi Pemerintahan | - STKPKT.01 Dokumen Standar Manajemen Pengamanan Informasi (ISO 27001:/2013)<br>- STKPKT.02 Keputusan Kepala Dinas Kominfo No.23/Kep-Kominfo/2019 tentang Penetapan SOP Tata Kelola TIK pada Dinas Kominfo | - AKT.01 Audit <i>Surveillance</i> ISO 27001:2013<br>- AKT.02 Audit Internal ISO 27001:2013 |

| ID      | Nama Aplikasi (Tuliskan nama aplikasi lengkap beserta akronimnya) | → Layanan (Dependency)                         | ← Proses Bisnis (Dependency) - Isikan semua proses bisnis yang berkaitan | ← Unit Pengembang (Dependency)   | → Unit Operasional Teknologi (Dependency) - Merupakan unit yang melakukan pengelolaan terhadap operasional teknologi layanan | → RAA Level 1 (Dependency) | → RAA Level 2 (Dependency)                        | ← Standar Teknis dan Prosedur Keamanan SPBE (Dependency)   | ← Audit Keamanan SPBE (Dependency)  |
|---------|---|--|--|----------------------------------|--|----------------------------|---|--|---|
| KTA.103 | Web PKK Kota Tangerang  | KTL.12 Website Sistem Informasi Kota Tangerang | KT.07.01.CFM.01  | Dinas Komunikasi dan Informatika | PKK Kota Tangerang   | RAA.01 Aplikasi Umum       | RAA.01.02 Aplikasi Umum Administrasi Pemerintahan | - STKPKT.01 Dokumen Standar Manajemen Pengamanan Informasi (ISO 27001:/2013)<br>- STKPKT.02 Keputusan Kepala Dinas Kominfo No.23/Kep-Kominfo/2019 tentang Penetapan SOP Tata Kelola TIK pada Dinas Kominfo | - AKT.01 Audit <i>Surveillance</i> ISO 27001:2013<br>- AKT.02 Audit Internal ISO 27001:2013 |
| KTA.104 | Web Kerjasama (Perekonomian) Bagian                               | KTL.12 Website Sistem Informasi Kota Tangerang | KT.07.01.CFM.01  | -                                | Sekretariat Daerah   | RAA.02 Aplikasi Khusus     | RAA.02.01 Aplikasi Khusus Fungsi Tertentu         | - STKPKT.01 Dokumen Standar Manajemen Pengamanan Informasi (ISO 27001:/2013)<br>- STKPKT.02 Keputusan Kepala Dinas Kominfo No.23/Kep-Kominfo/2019 tentang Penetapan SOP Tata Kelola TIK pada Dinas Kominfo | - AKT.01 Audit <i>Surveillance</i> ISO 27001:2013<br>- AKT.02 Audit Internal ISO 27001:2013 |

| ID      | Nama Aplikasi (Tuliskan nama aplikasi lengkap beserta akronimnya) | → Layanan (Dependency)          | ← Proses Bisnis (Dependency) - Isikan semua proses bisnis yang berkaitan | ← Unit Pengembang (Dependency)                         | → Unit Operasional Teknologi (Dependency) - Merupakan unit yang melakukan pengelolaan terhadap operasional teknologi layanan | → RAA Level 1 (Dependency) | → RAA Level 2 (Dependency)                        | ← Standar Teknis dan Prosedur Keamanan SPBE (Dependency)   | ← Audit Keamanan SPBE (Dependency)  |
|---------|---|---------------------------------|--|--|--|----------------------------|---|--|---|
| KTA.105 | SIMASN  | KTL.21 Kepegawaian              | KT.18.01.CFM.01  | Badan Kepegawaian dan Pengembangan Sumber Daya Manusia | Badan Kepegawaian dan Pengembangan Sumber Daya Manusia   | RAA.01 Aplikasi Umum       | RAA.01.02 Aplikasi Umum Administrasi Pemerintahan | - STKPKT.01 Dokumen Standar Manajemen Pengamanan Informasi (ISO 27001:/2013)<br>- STKPKT.02 Keputusan Kepala Dinas Kominfo No.23/Kep-Kominfo/2019 tentang Penetapan SOP Tata Kelola TIK pada Dinas Kominfo | - AKT.01 Audit <i>Surveillance</i> ISO 27001:2013<br>- AKT.02 Audit Internal ISO 27001:2013 |
| KTA.106 | Aplikasi SIP Qurban Android                                       | KTL.05 Kesejahteraan Masyarakat | KT.03.01.CFM.02  | Dinas Komunikasi dan Informatika                       | Dinas Komunikasi dan Informatika   | RAA.01 Aplikasi Umum       | RAA.01.01 Aplikasi Umum Layanan Publik            | - STKPKT.01 Dokumen Standar Manajemen Pengamanan Informasi (ISO 27001:/2013)<br>- STKPKT.02 Keputusan Kepala Dinas Kominfo No.23/Kep-Kominfo/2019 tentang Penetapan SOP Tata Kelola TIK pada Dinas Kominfo | - AKT.01 Audit <i>Surveillance</i> ISO 27001:2013<br>- AKT.02 Audit Internal ISO 27001:2013 |

| ID      | Nama Aplikasi (Tuliskan nama aplikasi secara lengkap beserta akronimnya) | → Layanan (Dependency)                         | ← Proses Bisnis (Dependency) - Isikan semua proses bisnis yang berkaitan | ← Unit Pengembang (Dependency)   | → Unit Operasional Teknologi (Dependency) - Merupakan unit yang melakukan pengelolaan terhadap operasional teknologi layanan | → RAA Level 1 (Dependency) | → RAA Level 2 (Dependency)             | ← Standar dan Prosedur Keamanan SPBE (Dependency)  | ← Audit Keamanan SPBE (Dependency)  |
|---------|--|--|--|----------------------------------|--|----------------------------|--|--|---|
| KTA.107 | Aplikasi Portal e-Gov (versi android)                                    | KTL.12 Website Sistem Informasi Kota Tangerang | KT.07.02.CFM.02  | -                                | -  | RAA.01 Aplikasi Umum       | RAA.01.01 Aplikasi Umum Layanan Publik | - STKPKT.01 Dokumen Standar Manajemen Pengamanan Informasi (ISO 27001:/2013)<br>- STKPKT.02 Keputusan Kepala Dinas Kominfo No.23/Kep-Kominfo/2019 tentang Penetapan SOP Tata Kelola TIK pada Dinas Kominfo | - AKT.01 Audit <i>Surveillance</i> ISO 27001:2013<br>- AKT.02 Audit Internal ISO 27001:2013 |
| KTA.108 | Aplikasi Tangerang LIVE Mobile (versi android)                           | KTL.08 ATCS                                    | KT.07.01.CFM.03<br>KT.07.02.CFM.02                                       | Dinas Komunikasi dan Informatika | Dinas Komunikasi dan Informatika   | RAA.01 Aplikasi Umum       | RAA.01.01 Aplikasi Umum Layanan Publik | - STKPKT.01 Dokumen Standar Manajemen Pengamanan Informasi (ISO 27001:/2013)<br>- STKPKT.02 Keputusan Kepala Dinas Kominfo No.23/Kep-Kominfo/2019 tentang Penetapan SOP Tata Kelola TIK pada Dinas Kominfo | - AKT.01 Audit <i>Surveillance</i> ISO 27001:2013<br>- AKT.02 Audit Internal ISO 27001:2013 |

| ID      | Nama Aplikasi (Tuliskan nama aplikasi secara lengkap beserta akronimnya) | → Layanan (Dependency) | ← Proses Bisnis (Dependency) - Isikan semua proses bisnis yang berkaitan | ← Unit Pengembang (Dependency)   | → Unit Operasional Teknologi (Dependency) - Merupakan unit yang melakukan pengelolaan terhadap operasional teknologi layanan | → RAA Level 1 (Dependency) | → RAA Level 2 (Dependency)                | ← Standar Teknis dan Prosedur Keamanan SPBE (Dependency)   | ← Audit Keamanan SPBE (Dependency)  |
|---------|--|------------------------|--|----------------------------------|--|----------------------------|---|--|---|
| KTA.109 | Aplikasi PPDB Operator SMP   | KTL.02 Pendidikan      | KT.01.01.CFM.01  | Dinas Komunikasi dan Informatika | -  | RAA.02 Aplikasi Khusus     | RAA.02.01 Aplikasi Khusus Fungsi Tertentu | - STKPKT.01 Dokumen Standar Manajemen Pengamanan Informasi (ISO 27001:/2013)<br>- STKPKT.02 Keputusan Kepala Dinas Kominfo No.23/Kep-Kominfo/2019 tentang Penetapan SOP Tata Kelola TIK pada Dinas Kominfo | - AKT.01 Audit <i>Surveillance</i> ISO 27001:2013<br>- AKT.02 Audit Internal ISO 27001:2013 |
| KTA.110 | Aplikasi Informasi PPDB (Penerimaan Peserta Didik Baru)                  | KTL.02 Pendidikan      | KT.01.01.CFM.01  | Dinas Komunikasi dan Informatika | Dinas Komunikasi dan Informatika   | RAA.01 Aplikasi Umum       | RAA.01.01 Aplikasi Umum Layanan Publik    | - STKPKT.01 Dokumen Standar Manajemen Pengamanan Informasi (ISO 27001:/2013)<br>- STKPKT.02 Keputusan Kepala Dinas Kominfo No.23/Kep-Kominfo/2019 tentang Penetapan SOP Tata Kelola TIK pada Dinas Kominfo | - AKT.01 Audit <i>Surveillance</i> ISO 27001:2013<br>- AKT.02 Audit Internal ISO 27001:2013 |



| ID      | Nama Aplikasi (Tuliskan nama aplikasi lengkap beserta akronimnya) | → Layanan (Dependency)                         | ← Proses Bisnis (Dependency) - Isikan semua proses bisnis yang berkaitan | ← Unit Pengembang (Dependency)   | → Unit Operasional Teknologi (Dependency) - Merupakan unit yang melakukan pengelolaan terhadap operasional teknologi layanan | → RAA Level 1 (Dependency) | → RAA Level 2 (Dependency)                | ← Standar Teknis dan Prosedur Keamanan SPBE (Dependency)   | ← Audit Keamanan SPBE (Dependency)  |
|---------|---|--|--|----------------------------------|--|----------------------------|---|--|---|
| KTA.111 | SIKEUDA (NEW SP3KTRA)   | KTL.25 Pengelolaan Keuangan Daerah             | KT.17.02.CFM.01  | Vendor                           | Badan Pengelola Keuangan Daerah  | RAA.02 Aplikasi Khusus     | RAA.02.01 Aplikasi Khusus Fungsi Tertentu | - STKPKT.01 Dokumen Standar Manajemen Pengamanan Informasi (ISO 27001:/2013)<br>- STKPKT.02 Keputusan Kepala Dinas Kominfo No.23/Kep-Kominfo/2019 tentang Penetapan SOP Tata Kelola TIK pada Dinas Kominfo | - AKT.01 Audit <i>Surveillance</i> ISO 27001:2013<br>- AKT.02 Audit Internal ISO 27001:2013 |
| KTA.112 | Aplikasi Dashboard  | KTL.12 Website Sistem Informasi Kota Tangerang | KT.07.01.CFM.01  | Dinas Komunikasi dan Informatika | Dinas Komunikasi dan Informatika   | RAA.02 Aplikasi Khusus     | RAA.02.01 Aplikasi Khusus Fungsi Tertentu | - STKPKT.01 Dokumen Standar Manajemen Pengamanan Informasi (ISO 27001:/2013)<br>- STKPKT.02 Keputusan Kepala Dinas Kominfo No.23/Kep-Kominfo/2019 tentang Penetapan SOP Tata Kelola TIK pada Dinas Kominfo | - AKT.01 Audit <i>Surveillance</i> ISO 27001:2013<br>- AKT.02 Audit Internal ISO 27001:2013 |

| ID      | Nama Aplikasi (Tuliskan nama aplikasi secara lengkap beserta akronimnya) | → Layanan (Dependency)   | ← Proses Bisnis (Dependency) - Isikan semua proses bisnis yang berkaitan | ← Unit Pengembang (Dependency)   | → Unit Operasional Teknologi (Dependency) - Merupakan unit yang melakukan pengelolaan terhadap operasional teknologi layanan | → RAA Level 1 (Dependency) | → RAA Level 2 (Dependency)                | ← Standar Teknis dan Prosedur Keamanan SPBE (Dependency)   | ← Audit Keamanan SPBE (Dependency)  |
|---------|--|--------------------------|--|----------------------------------|--|----------------------------|---|--|---|
| KTA.113 | Aplikasi SIGAP (Sistem Informasi Petugas Lapangan)                       | KTL.21 Kepegawaian       | KT.18.01.CFM.01  | Dinas Komunikasi dan Informatika | Dinas Komunikasi dan Informatika   | RAA.02 Aplikasi Khusus     | RAA.02.01 Aplikasi Khusus Fungsi Tertentu | - STKPKT.01 Dokumen Standar Manajemen Pengamanan Informasi (ISO 27001:/2013)<br>- STKPKT.02 Keputusan Kepala Dinas Kominfo No.23/Kep-Kominfo/2019 tentang Penetapan SOP Tata Kelola TIK pada Dinas Kominfo | - AKT.01 Audit <i>Surveillance</i> ISO 27001:2013<br>- AKT.02 Audit Internal ISO 27001:2013 |
| KTA.114 | Aplikasi Monitoring Berkas PBB BPHTB                                     | KTL.16 Pengelolaan Pajak | KT.17.01.CFM.01  | Badan Pendapatan Daerah          | Badan Pendapatan Daerah  | RAA.02 Aplikasi Khusus     | RAA.02.01 Aplikasi Khusus Fungsi Tertentu | - STKPKT.01 Dokumen Standar Manajemen Pengamanan Informasi (ISO 27001:/2013)<br>- STKPKT.02 Keputusan Kepala Dinas Kominfo No.23/Kep-Kominfo/2019 tentang Penetapan SOP Tata Kelola TIK pada Dinas Kominfo | - AKT.01 Audit <i>Surveillance</i> ISO 27001:2013<br>- AKT.02 Audit Internal ISO 27001:2013 |

| ID      | Nama Aplikasi (Tuliskan nama aplikasi lengkap beserta akronimnya) | → Layanan (Dependency)  | ← Proses Bisnis (Dependency) - Isikan semua proses bisnis yang berkaitan | ← Unit Pengembang (Dependency) | → Unit Operasional Teknologi (Dependency) - Merupakan unit yang melakukan pengelolaan terhadap operasional teknologi layanan | → RAA Level 1 (Dependency) | → RAA Level 2 (Dependency)                | ← Standar Teknis dan Prosedur Keamanan SPBE (Dependency)   | ← Audit Keamanan SPBE (Dependency)  |
|---------|---|---|--|--------------------------------|--|----------------------------|---|--|---|
| KTA.115 | Aplikasi e-Planning   | KTL.17 Perencanaan, Pengendalian, dan Evaluasi Pembangunan Daerah | KT.16.01.CFM.01  | Vendor                         | Badan Perencanaan Pembangunan Daerah   | RAA.02 Aplikasi Khusus     | RAA.02.01 Aplikasi Khusus Fungsi Tertentu | - STKPKT.01 Dokumen Standar Manajemen Pengamanan Informasi (ISO 27001:/2013)<br>- STKPKT.02 Keputusan Kepala Dinas Kominfo No.23/Kep-Kominfo/2019 tentang Penetapan SOP Tata Kelola TIK pada Dinas Kominfo | - AKT.01 Audit <i>Surveillance</i> ISO 27001:2013<br>- AKT.02 Audit Internal ISO 27001:2013 |
| KTA.116 | Aplikasi Bappeda TNDE   | KTL.24 Administrasi Persuratan Digital                            | KT.07.02.CFM.02  | Vendor                         | Badan Perencanaan Pembangunan Daerah   | RAA.02 Aplikasi Khusus     | RAA.02.01 Aplikasi Khusus Fungsi Tertentu | - STKPKT.01 Dokumen Standar Manajemen Pengamanan Informasi (ISO 27001:/2013)<br>- STKPKT.02 Keputusan Kepala Dinas Kominfo No.23/Kep-Kominfo/2019 tentang Penetapan SOP Tata Kelola TIK pada Dinas Kominfo | - AKT.01 Audit <i>Surveillance</i> ISO 27001:2013<br>- AKT.02 Audit Internal ISO 27001:2013 |

| ID      | Nama Aplikasi (Tuliskan nama aplikasi lengkap beserta akronimnya) | → Layanan (Dependency)             | ← Proses Bisnis (Dependency) - Isikan semua proses bisnis yang berkaitan | ← Unit Pengembang (Dependency)   | → Unit Operasional Teknologi (Dependency) - Merupakan unit yang melakukan pengelolaan terhadap operasional teknologi layanan | → RAA Level 1 (Dependency) | → RAA Level 2 (Dependency)                | ← Standar Teknis dan Prosedur Keamanan SPBE (Dependency)   | ← Audit Keamanan SPBE (Dependency)  |
|---------|---|------------------------------------|--|----------------------------------|--|----------------------------|---|--|---|
| KTA.117 | Aplikasi SIMACAN Setda  | KTL.25 Pengelolaan Keuangan Daerah | KT.17.02.CFM.01  | Dinas Komunikasi dan Informatika | Sekretariat Daerah   | RAA.02 Aplikasi Khusus     | RAA.02.01 Aplikasi Khusus Fungsi Tertentu | - STKPKT.01 Dokumen Standar Manajemen Pengamanan Informasi (ISO 27001:/2013)<br>- STKPKT.02 Keputusan Kepala Dinas Kominfo No.23/Kep-Kominfo/2019 tentang Penetapan SOP Tata Kelola TIK pada Dinas Kominfo | - AKT.01 Audit <i>Surveillance</i> ISO 27001:2013<br>- AKT.02 Audit Internal ISO 27001:2013 |
| KTA.118 | Aplikasi SIKENTUS Satpol PP                                       | KTL.21 Kepegawaian                 | KT.18.01.CFM.01  | Dinas Komunikasi dan Informatika | Satuan Polisi Pamong Praja   | RAA.02 Aplikasi Khusus     | RAA.02.01 Aplikasi Khusus Fungsi Tertentu | - STKPKT.01 Dokumen Standar Manajemen Pengamanan Informasi (ISO 27001:/2013)<br>- STKPKT.02 Keputusan Kepala Dinas Kominfo No.23/Kep-Kominfo/2019 tentang Penetapan SOP Tata Kelola TIK pada Dinas Kominfo | - AKT.01 Audit <i>Surveillance</i> ISO 27001:2013<br>- AKT.02 Audit Internal ISO 27001:2013 |

| ID      | Nama Aplikasi (Tuliskan nama aplikasi lengkap beserta akronimnya) | Aplikasi secara beserta | → Layanan (Dependency) | ← Proses Bisnis (Dependency) - Isikan semua proses bisnis yang berkaitan | ← Unit Pengembang (Dependency)   | → Unit Operasional Teknologi (Dependency) - Merupakan unit yang melakukan pengelolaan terhadap operasional teknologi layanan | → RAA Level 1 (Dependency) | → RAA Level 2 (Dependency)                | ← Standar dan Prosedur Keamanan SPBE (Dependency)  | ← Audit Keamanan SPBE (Dependency)  |
|---------|---|-------------------------|------------------------|--|----------------------------------|--|----------------------------|---|--|---|
| KTA.119 | Aplikasi Bappeda  | SIPPAK                  | KTL.21 Kepegawaian     | KT.17.02.CFM.01  | Dinas Komunikasi dan Informatika | Badan Perencanaan Pembangunan Daerah   | RAA.02 Aplikasi Khusus     | RAA.02.01 Aplikasi Khusus Fungsi Tertentu | - STKPKT.01 Dokumen Standar Manajemen Pengamanan Informasi (ISO 27001:/2013)<br>- STKPKT.02 Keputusan Kepala Dinas Kominfo No.23/Kep-Kominfo/2019 tentang Penetapan SOP Tata Kelola TIK pada Dinas Kominfo | - AKT.01 Audit <i>Surveillance</i> ISO 27001:2013<br>- AKT.02 Audit Internal ISO 27001:2013 |
| KTA.120 | Aplikasi Sekretariat Daerah                                       | KGB                     | KTL.21 Kepegawaian     | KT.18.01.CFM.01  | Dinas Komunikasi dan Informatika | Sekretariat Daerah   | RAA.02 Aplikasi Khusus     | RAA.02.01 Aplikasi Khusus Fungsi Tertentu | - STKPKT.01 Dokumen Standar Manajemen Pengamanan Informasi (ISO 27001:/2013)<br>- STKPKT.02 Keputusan Kepala Dinas Kominfo No.23/Kep-Kominfo/2019 tentang Penetapan SOP Tata Kelola TIK pada Dinas Kominfo | - AKT.01 Audit <i>Surveillance</i> ISO 27001:2013<br>- AKT.02 Audit Internal ISO 27001:2013 |

| ID      | Nama Aplikasi (Tuliskan nama aplikasi lengkap beserta akronimnya) | Aplikasi (Tuliskan nama secara beserta akronimnya) | → Layanan (Dependency)                         | ← Proses Bisnis (Dependency) - Isikan semua proses bisnis yang berkaitan | ← Unit Pengembang (Dependency)   | → Unit Operasional Teknologi (Dependency) - Merupakan unit yang melakukan pengelolaan terhadap operasional teknologi layanan | → RAA Level 1 (Dependency) | → RAA Level 2 (Dependency)                | ← Standar dan Prosedur Keamanan SPBE (Dependency)  | ← Audit Keamanan SPBE (Dependency)  |
|---------|---|--|--|--|----------------------------------|--|----------------------------|---|--|---|
| KTA.121 | Aplikasi TERA   | HALO   | KTL.04 Ekonomi & Investasi                     | KT.15.04.CFM.04  | Dinas Komunikasi dan Informatika | Disindagkop UKM  | RAA.01 Aplikasi Umum       | RAA.01.01 Aplikasi Umum Layanan Publik    | - STKPKT.01 Dokumen Standar Manajemen Pengamanan Informasi (ISO 27001:/2013)<br>- STKPKT.02 Keputusan Kepala Dinas Kominfo No.23/Kep-Kominfo/2019 tentang Penetapan SOP Tata Kelola TIK pada Dinas Kominfo | - AKT.01 Audit <i>Surveillance</i> ISO 27001:2013<br>- AKT.02 Audit Internal ISO 27001:2013 |
| KTA.122 | Aplikasi Warga  | Profil   | KTL.12 Website Sistem Informasi Kota Tangerang | KT.07.01.CFM.01  | Dinas Komunikasi dan Informatika | Dinas Komunikasi dan Informatika   | RAA.02 Aplikasi Khusus     | RAA.02.01 Aplikasi Khusus Fungsi Tertentu | - STKPKT.01 Dokumen Standar Manajemen Pengamanan Informasi (ISO 27001:/2013)<br>- STKPKT.02 Keputusan Kepala Dinas Kominfo No.23/Kep-Kominfo/2019 tentang Penetapan SOP Tata Kelola TIK pada Dinas Kominfo | - AKT.01 Audit <i>Surveillance</i> ISO 27001:2013<br>- AKT.02 Audit Internal ISO 27001:2013 |

| ID      | Nama Aplikasi (Tuliskan nama aplikasi lengkap beserta akronimnya) | → Layanan (Dependency)                         | ← Proses Bisnis (Dependency) - Isikan semua proses bisnis yang berkaitan | ← Unit Pengembang (Dependency)   | → Unit Operasional Teknologi (Dependency) - Merupakan unit yang melakukan pengelolaan terhadap operasional teknologi layanan | → RAA Level 1 (Dependency) | → RAA Level 2 (Dependency)             | ← Standar dan Prosedur Keamanan SPBE (Dependency)  | ← Audit Keamanan SPBE (Dependency)  |
|---------|---|--|--|----------------------------------|--|----------------------------|--|--|---|
| KTA.123 | Web Informasi APBD  | KTL.12 Website Sistem Informasi Kota Tangerang | KT.07.01.CFM.01  | Dinas Komunikasi dan Informatika | Dinas Komunikasi dan Informatika   | RAA.01 Aplikasi Umum       | RAA.01.01 Aplikasi Umum Layanan Publik | - STKPKT.01 Dokumen Standar Manajemen Pengamanan Informasi (ISO 27001:/2013)<br>- STKPKT.02 Keputusan Kepala Dinas Kominfo No.23/Kep-Kominfo/2019 tentang Penetapan SOP Tata Kelola TIK pada Dinas Kominfo | - AKT.01 Audit <i>Surveillance</i> ISO 27001:2013<br>- AKT.02 Audit Internal ISO 27001:2013 |
| KTA.124 | Web Market Sounding PLTSA   | KTL.12 Website Sistem Informasi Kota Tangerang | KT.07.01.CFM.01  | Dinas Komunikasi dan Informatika | PT. Tangerang Nusantara Global (TNG)   | RAA.01 Aplikasi Umum       | RAA.01.01 Aplikasi Umum Layanan Publik | - STKPKT.01 Dokumen Standar Manajemen Pengamanan Informasi (ISO 27001:/2013)<br>- STKPKT.02 Keputusan Kepala Dinas Kominfo No.23/Kep-Kominfo/2019 tentang Penetapan SOP Tata Kelola TIK pada Dinas Kominfo | - AKT.01 Audit <i>Surveillance</i> ISO 27001:2013<br>- AKT.02 Audit Internal ISO 27001:2013 |

| ID      | Nama Aplikasi (Tuliskan nama aplikasi lengkap beserta akronimnya) | → Layanan (Dependency)           | ← Proses Bisnis (Dependency) - Isikan semua proses bisnis yang berkaitan | ← Unit Pengembang (Dependency)   | → Unit Operasional Teknologi (Dependency) - Merupakan unit yang melakukan pengelolaan terhadap operasional teknologi layanan | → RAA Level 1 (Dependency) | → RAA Level 2 (Dependency)             | ← Standar Teknis dan Prosedur Keamanan SPBE (Dependency)   | ← Audit Keamanan SPBE (Dependency)  |
|---------|---|----------------------------------|--|----------------------------------|--|----------------------------|--|--|---|
| KTA.125 | Profil RSUD   | KTL.18 Kesehatan                 | KT.07.01.CFM.01  | Dinas Komunikasi dan Informatika | Rumah Sakit Umum Daerah  | RAA.01 Aplikasi Umum       | RAA.01.01 Aplikasi Umum Layanan Publik | - STKPKT.01 Dokumen Standar Manajemen Pengamanan Informasi (ISO 27001:/2013)<br>- STKPKT.02 Keputusan Kepala Dinas Kominfo No.23/Kep-Kominfo/2019 tentang Penetapan SOP Tata Kelola TIK pada Dinas Kominfo | - AKT.01 Audit <i>Surveillance</i> ISO 27001:2013<br>- AKT.02 Audit Internal ISO 27001:2013 |
| KTA.126 | Aplikasi Pendaftaran Job Fair                                     | KTL.14 Informasi Ketenagakerjaan | KT.04.01.CFM.01  | Dinas Komunikasi dan Informatika | Dinas Ketenagakerjaan  | RAA.01 Aplikasi Umum       | RAA.01.01 Aplikasi Umum Layanan Publik | - STKPKT.01 Dokumen Standar Manajemen Pengamanan Informasi (ISO 27001:/2013)<br>- STKPKT.02 Keputusan Kepala Dinas Kominfo No.23/Kep-Kominfo/2019 tentang Penetapan SOP Tata Kelola TIK pada Dinas Kominfo | - AKT.01 Audit <i>Surveillance</i> ISO 27001:2013<br>- AKT.02 Audit Internal ISO 27001:2013 |



| ID      | Nama Aplikasi (Tuliskan nama aplikasi secara lengkap beserta akronimnya) | → Layanan (Dependency)                         | ← Proses Bisnis (Dependency) - Isikan semua proses bisnis yang berkaitan | ← Unit Pengembang (Dependency)   | → Unit Operasional Teknologi (Dependency) - Merupakan unit yang melakukan pengelolaan terhadap operasional teknologi layanan | → RAA Level 1 (Dependency) | → RAA Level 2 (Dependency)             | ← Standar dan Prosedur Keamanan SPBE (Dependency)  | ← Audit Keamanan SPBE (Dependency)  |
|---------|--|--|--|----------------------------------|--|----------------------------|--|--|---|
| KTA.127 | Web Profil DPRD (Dewan Perwakilan Rakyat Daerah)                         | KTL.12 Website Sistem Informasi Kota Tangerang | KT.07.01.CFM.01  | Dinas Komunikasi dan Informatika | Sekretariat DPRD   | RAA.01 Aplikasi Umum       | RAA.01.01 Aplikasi Umum Layanan Publik | - STKPKT.01 Dokumen Standar Manajemen Pengamanan Informasi (ISO 27001:/2013)<br>- STKPKT.02 Keputusan Kepala Dinas Kominfo No.23/Kep-Kominfo/2019 tentang Penetapan SOP Tata Kelola TIK pada Dinas Kominfo | - AKT.01 Audit <i>Surveillance</i> ISO 27001:2013<br>- AKT.02 Audit Internal ISO 27001:2013 |
| KTA.128 | Web Rusunawa (Rumah Susun Sederhana Sewa)                                | KTL.12 Website Sistem Informasi Kota Tangerang | KT.07.01.CFM.01  | Dinas Komunikasi dan Informatika | -  | RAA.01 Aplikasi Umum       | RAA.01.01 Aplikasi Umum Layanan Publik | - STKPKT.01 Dokumen Standar Manajemen Pengamanan Informasi (ISO 27001:/2013)<br>- STKPKT.02 Keputusan Kepala Dinas Kominfo No.23/Kep-Kominfo/2019 tentang Penetapan SOP Tata Kelola TIK pada Dinas Kominfo | - AKT.01 Audit <i>Surveillance</i> ISO 27001:2013<br>- AKT.02 Audit Internal ISO 27001:2013 |

| ID      | Nama Aplikasi (Tuliskan nama aplikasi lengkap beserta akronimnya) | → Layanan (Dependency)                         | ← Proses Bisnis (Dependency) - Isikan semua proses bisnis yang berkaitan | ← Unit Pengembang (Dependency)   | → Unit Operasional Teknologi (Dependency) - Merupakan unit yang melakukan pengelolaan terhadap operasional teknologi layanan | → RAA Level 1 (Dependency) | → RAA Level 2 (Dependency)             | ← Standar Teknis dan Prosedur Keamanan SPBE (Dependency)   | ← Audit Keamanan SPBE (Dependency)  |
|---------|---|--|--|----------------------------------|--|----------------------------|--|--|---|
| KTA.129 | Web Puskesmas   | KTL.12 Website Sistem Informasi Kota Tangerang | KT.07.01.CFM.01  | Dinas Kesehatan                  | Dinas Kesehatan  | RAA.01 Aplikasi Umum       | RAA.01.01 Aplikasi Umum Layanan Publik | - STKPKT.01 Dokumen Standar Manajemen Pengamanan Informasi (ISO 27001:/2013)<br>- STKPKT.02 Keputusan Kepala Dinas Kominfo No.23/Kep-Kominfo/2019 tentang Penetapan SOP Tata Kelola TIK pada Dinas Kominfo | - AKT.01 Audit <i>Surveillance</i> ISO 27001:2013<br>- AKT.02 Audit Internal ISO 27001:2013 |
| KTA.130 | Web Informasi Rumah ibadah  | KTL.12 Website Sistem Informasi Kota Tangerang | KT.07.01.CFM.01  | Dinas Komunikasi dan Informatika | Dinas Komunikasi dan Informatika   | RAA.01 Aplikasi Umum       | RAA.01.01 Aplikasi Umum Layanan Publik | - STKPKT.01 Dokumen Standar Manajemen Pengamanan Informasi (ISO 27001:/2013)<br>- STKPKT.02 Keputusan Kepala Dinas Kominfo No.23/Kep-Kominfo/2019 tentang Penetapan SOP Tata Kelola TIK pada Dinas Kominfo | - AKT.01 Audit <i>Surveillance</i> ISO 27001:2013<br>- AKT.02 Audit Internal ISO 27001:2013 |

| ID      | Nama Aplikasi (Tuliskan nama aplikasi lengkap beserta akronimnya) | → Layanan (Dependency)                            | ← Proses Bisnis (Dependency) - Isikan semua proses bisnis yang berkaitan | ← Unit Pengembang (Dependency)   | → Unit Operasional Teknologi (Dependency) - Merupakan unit yang melakukan pengelolaan terhadap operasional teknologi layanan | → RAA Level 1 (Dependency) | → RAA Level 2 (Dependency)                | ← Standar dan Prosedur Keamanan SPBE (Dependency)  | ← Audit Keamanan SPBE (Dependency)  |
|---------|---|---|--|----------------------------------|--|----------------------------|---|--|---|
| KTA.131 | Web UMKM  | KTL.12 Website Sistem Informasi Kota Tangerang    | KT.07.01.CFM.01<br>KT.15.05.CFM.01                                       | Dinas Komunikasi dan Informatika | Dinas Perindustrian, Perdagangan, Koperasi, Usaha Kecil dan Menengah   | RAA.01 Aplikasi Umum       | RAA.01.01 Aplikasi Umum Layanan Publik    | - STKPKT.01 Dokumen Standar Manajemen Pengamanan Informasi (ISO 27001:/2013)<br>- STKPKT.02 Keputusan Kepala Dinas Kominfo No.23/Kep-Kominfo/2019 tentang Penetapan SOP Tata Kelola TIK pada Dinas Kominfo | - AKT.01 Audit <i>Surveillance</i> ISO 27001:2013<br>- AKT.02 Audit Internal ISO 27001:2013 |
| KTA.132 | Aplikasi SIPETA   | KTL.23 Pengelolaan Pengadaan Barang/Jasa dan Aset | KT.17.03.CFM.01  | Vendor                           | Badan Pengelola Keuangan Daerah  | RAA.02 Aplikasi Khusus     | RAA.02.01 Aplikasi Khusus Fungsi Tertentu | - STKPKT.01 Dokumen Standar Manajemen Pengamanan Informasi (ISO 27001:/2013)<br>- STKPKT.02 Keputusan Kepala Dinas Kominfo No.23/Kep-Kominfo/2019 tentang Penetapan SOP Tata Kelola TIK pada Dinas Kominfo | - AKT.01 Audit <i>Surveillance</i> ISO 27001:2013<br>- AKT.02 Audit Internal ISO 27001:2013 |

| ID      | Nama Aplikasi (Tuliskan nama aplikasi secara lengkap beserta akronimnya) | → Layanan (Dependency)                         | ← Proses Bisnis (Dependency) - Isikan semua proses bisnis yang berkaitan | ← Unit Pengembang (Dependency)   | → Unit Operasional Teknologi (Dependency) - Merupakan unit yang melakukan pengelolaan terhadap operasional teknologi layanan | → RAA Level 1 (Dependency) | → RAA Level 2 (Dependency)                        | ← Standar Teknis dan Prosedur Keamanan SPBE (Dependency)   | ← Audit Keamanan SPBE (Dependency)  |
|---------|--|--|--|----------------------------------|--|----------------------------|---|--|---|
| KTA.133 | Aplikasi MAIL  | KTL.24 Administrasi Persuratan Digital         | KT.07.02.CFM.02  | Dinas Komunikasi dan Informatika | Dinas Komunikasi dan Informatika   | RAA.01 Aplikasi Umum       | RAA.01.02 Aplikasi Umum Administrasi Pemerintahan | - STKPKT.01 Dokumen Standar Manajemen Pengamanan Informasi (ISO 27001:/2013)<br>- STKPKT.02 Keputusan Kepala Dinas Kominfo No.23/Kep-Kominfo/2019 tentang Penetapan SOP Tata Kelola TIK pada Dinas Kominfo | - AKT.01 Audit <i>Surveillance</i> ISO 27001:2013<br>- AKT.02 Audit Internal ISO 27001:2013 |
| KTA.134 | Web SKPD Kec Karang Tengah   | KTL.12 Website Sistem Informasi Kota Tangerang | KT.07.01.CFM.01  | Dinas Komunikasi dan Informatika | Kecamatan Karang Tengah  | RAA.01 Aplikasi Umum       | RAA.01.01 Aplikasi Umum Layanan Publik            | - STKPKT.01 Dokumen Standar Manajemen Pengamanan Informasi (ISO 27001:/2013)<br>- STKPKT.02 Keputusan Kepala Dinas Kominfo No.23/Kep-Kominfo/2019 tentang Penetapan SOP Tata Kelola TIK pada Dinas Kominfo | - AKT.01 Audit <i>Surveillance</i> ISO 27001:2013<br>- AKT.02 Audit Internal ISO 27001:2013 |

| ID      | Nama Aplikasi (Tuliskan nama aplikasi lengkap beserta akronimnya) | Layanan (Dependency)                           | Proses Bisnis (Dependency) - Isikan semua proses bisnis yang berkaitan | Unit Pengembang (Dependency)     | Unit Operasional Teknologi (Dependency) - Merupakan unit yang melakukan pengelolaan terhadap operasional teknologi layanan | RAA Level 1 (Dependency) | RAA Level 2 (Dependency)               | Standar Teknis dan Prosedur Keamanan SPBE (Dependency)   | Audit Keamanan SPBE (Dependency)  |
|---------|---|--|--|----------------------------------|--|--------------------------|--|--|---|
| KTA.135 | Web SKPD Kec Ciledug  | KTL.12 Website Sistem Informasi Kota Tangerang | KT.07.01.CFM.01  | Dinas Komunikasi dan Informatika | Kecamatan Ciledug  | RAA.01 Aplikasi Umum     | RAA.01.01 Aplikasi Umum Layanan Publik | - STKPKT.01 Dokumen Standar Manajemen Pengamanan Informasi (ISO 27001:/2013)<br>- STKPKT.02 Keputusan Kepala Dinas Kominfo No.23/Kep-Kominfo/2019 tentang Penetapan SOP Tata Kelola TIK pada Dinas Kominfo | - AKT.01 Audit <i>Surveillance</i> ISO 27001:2013<br>- AKT.02 Audit Internal ISO 27001:2013 |
| KTA.136 | Web SKPD Kec Larangan   | KTL.12 Website Sistem Informasi Kota Tangerang | KT.07.01.CFM.01  | Dinas Komunikasi dan Informatika | Kecamatan Larangan   | RAA.01 Aplikasi Umum     | RAA.01.01 Aplikasi Umum Layanan Publik | - STKPKT.01 Dokumen Standar Manajemen Pengamanan Informasi (ISO 27001:/2013)<br>- STKPKT.02 Keputusan Kepala Dinas Kominfo No.23/Kep-Kominfo/2019 tentang Penetapan SOP Tata Kelola TIK pada Dinas Kominfo | - AKT.01 Audit <i>Surveillance</i> ISO 27001:2013<br>- AKT.02 Audit Internal ISO 27001:2013 |

| ID      | Nama Aplikasi (Tuliskan nama aplikasi lengkap beserta akronimnya) | Layanan (Dependency)                           | Proses Bisnis (Dependency) - Isikan semua proses bisnis yang berkaitan | Unit Pengembang (Dependency)     | Unit Operasional Teknologi (Dependency) - Merupakan unit yang melakukan pengelolaan terhadap operasional teknologi layanan | RAA Level 1 (Dependency) | RAA Level 2 (Dependency)               | Standar dan Prosedur Keamanan SPBE (Dependency)  | Audit Keamanan SPBE (Dependency)  |
|---------|---|--|--|----------------------------------|--|--------------------------|--|--|---|
| KTA.137 | Web SKPD Kec Jatiuwung  | KTL.12 Website Sistem Informasi Kota Tangerang | KT.07.01.CFM.01  | Dinas Komunikasi dan Informatika | Kecamatan Jatiuwung  | RAA.01 Aplikasi Umum     | RAA.01.01 Aplikasi Umum Layanan Publik | - STKPKT.01 Dokumen Standar Manajemen Pengamanan Informasi (ISO 27001:/2013)<br>- STKPKT.02 Keputusan Kepala Dinas Kominfo No.23/Kep-Kominfo/2019 tentang Penetapan SOP Tata Kelola TIK pada Dinas Kominfo | - AKT.01 Audit <i>Surveillance</i> ISO 27001:2013<br>- AKT.02 Audit Internal ISO 27001:2013 |
| KTA.138 | Web SKPD Kec Karawaci   | KTL.12 Website Sistem Informasi Kota Tangerang | KT.07.01.CFM.01  | Dinas Komunikasi dan Informatika | Kecamatan Karawaci   | RAA.01 Aplikasi Umum     | RAA.01.01 Aplikasi Umum Layanan Publik | - STKPKT.01 Dokumen Standar Manajemen Pengamanan Informasi (ISO 27001:/2013)<br>- STKPKT.02 Keputusan Kepala Dinas Kominfo No.23/Kep-Kominfo/2019 tentang Penetapan SOP Tata Kelola TIK pada Dinas Kominfo | - AKT.01 Audit <i>Surveillance</i> ISO 27001:2013<br>- AKT.02 Audit Internal ISO 27001:2013 |

| ID      | Nama Aplikasi (Tuliskan nama aplikasi lengkap beserta akronimnya) | Layanan (Dependency)                           | Proses Bisnis (Dependency) - Isikan semua proses bisnis yang berkaitan | Unit Pengembang (Dependency)     | Unit Operasional Teknologi (Dependency) - Merupakan unit yang melakukan pengelolaan terhadap operasional teknologi layanan | RAA Level 1 (Dependency) | RAA Level 2 (Dependency)               | Standar Teknis dan Prosedur Keamanan SPBE (Dependency)   | Audit Keamanan SPBE (Dependency)  |
|---------|---|--|--|----------------------------------|--|--------------------------|--|--|---|
| KTA.139 | Web SKPD Kec Pinang   | KTL.12 Website Sistem Informasi Kota Tangerang | KT.07.01.CFM.01  | Dinas Komunikasi dan Informatika | Kecamatan Pinang   | RAA.01 Aplikasi Umum     | RAA.01.01 Aplikasi Umum Layanan Publik | - STKPKT.01 Dokumen Standar Manajemen Pengamanan Informasi (ISO 27001:/2013)<br>- STKPKT.02 Keputusan Kepala Dinas Kominfo No.23/Kep-Kominfo/2019 tentang Penetapan SOP Tata Kelola TIK pada Dinas Kominfo | - AKT.01 Audit <i>Surveillance</i> ISO 27001:2013<br>- AKT.02 Audit Internal ISO 27001:2013 |
| KTA.140 | Web SKPD Kec Periuk   | KTL.12 Website Sistem Informasi Kota Tangerang | KT.07.01.CFM.01  | Dinas Komunikasi dan Informatika | Kecamatan Periuk   | RAA.01 Aplikasi Umum     | RAA.01.01 Aplikasi Umum Layanan Publik | - STKPKT.01 Dokumen Standar Manajemen Pengamanan Informasi (ISO 27001:/2013)<br>- STKPKT.02 Keputusan Kepala Dinas Kominfo No.23/Kep-Kominfo/2019 tentang Penetapan SOP Tata Kelola TIK pada Dinas Kominfo | - AKT.01 Audit <i>Surveillance</i> ISO 27001:2013<br>- AKT.02 Audit Internal ISO 27001:2013 |

| ID      | Nama Aplikasi (Tuliskan nama aplikasi lengkap beserta akronimnya) | Layanan (Dependency)                           | Proses Bisnis (Dependency) - Isikan semua proses bisnis yang berkaitan | Unit Pengembang (Dependency)     | Unit Operasional Teknologi (Dependency) - Merupakan unit yang melakukan pengelolaan terhadap operasional teknologi layanan | RAA Level 1 (Dependency) | RAA Level 2 (Dependency)               | Standar Teknis dan Prosedur Keamanan SPBE (Dependency)   | Audit Keamanan SPBE (Dependency)  |
|---------|---|--|--|----------------------------------|--|--------------------------|--|--|---|
| KTA.141 | Web SKPD Kec Cibodas  | KTL.12 Website Sistem Informasi Kota Tangerang | KT.07.01.CFM.01  | Dinas Komunikasi dan Informatika | Kecamatan Cibodas  | RAA.01 Aplikasi Umum     | RAA.01.01 Aplikasi Umum Layanan Publik | - STKPKT.01 Dokumen Standar Manajemen Pengamanan Informasi (ISO 27001:/2013)<br>- STKPKT.02 Keputusan Kepala Dinas Kominfo No.23/Kep-Kominfo/2019 tentang Penetapan SOP Tata Kelola TIK pada Dinas Kominfo | - AKT.01 Audit <i>Surveillance</i> ISO 27001:2013<br>- AKT.02 Audit Internal ISO 27001:2013 |
| KTA.142 | Web SKPD Kec Benda  | KTL.12 Website Sistem Informasi Kota Tangerang | KT.07.01.CFM.01  | Dinas Komunikasi dan Informatika | Kecamatan Benda  | RAA.01 Aplikasi Umum     | RAA.01.01 Aplikasi Umum Layanan Publik | - STKPKT.01 Dokumen Standar Manajemen Pengamanan Informasi (ISO 27001:/2013)<br>- STKPKT.02 Keputusan Kepala Dinas Kominfo No.23/Kep-Kominfo/2019 tentang Penetapan SOP Tata Kelola TIK pada Dinas Kominfo | - AKT.01 Audit <i>Surveillance</i> ISO 27001:2013<br>- AKT.02 Audit Internal ISO 27001:2013 |



| ID      | Nama Aplikasi (Tuliskan nama aplikasi lengkap beserta akronimnya) | Layanan (Dependency)                           | Proses Bisnis (Dependency) - Isikan semua proses bisnis yang berkaitan | Unit Pengembang (Dependency)     | Unit Operasional Teknologi (Dependency) - Merupakan unit yang melakukan pengelolaan terhadap operasional teknologi layanan | RAA Level 1 (Dependency) | RAA Level 2 (Dependency)               | Standar Teknis dan Prosedur Keamanan SPBE (Dependency)   | Audit Keamanan SPBE (Dependency)  |
|---------|---|--|--|----------------------------------|--|--------------------------|--|--|---|
| KTA.143 | Web SKPD Kec Tangerang  | KTL.12 Website Sistem Informasi Kota Tangerang | KT.07.01.CFM.01  | Dinas Komunikasi dan Informatika | Kecamatan Tangerang  | RAA.01 Aplikasi Umum     | RAA.01.01 Aplikasi Umum Layanan Publik | - STKPKT.01 Dokumen Standar Manajemen Pengamanan Informasi (ISO 27001:/2013)<br>- STKPKT.02 Keputusan Kepala Dinas Kominfo No.23/Kep-Kominfo/2019 tentang Penetapan SOP Tata Kelola TIK pada Dinas Kominfo | - AKT.01 Audit <i>Surveillance</i> ISO 27001:2013<br>- AKT.02 Audit Internal ISO 27001:2013 |
| KTA.144 | Web SKPD Kec Neglasari  | KTL.12 Website Sistem Informasi Kota Tangerang | KT.07.01.CFM.01  | Dinas Komunikasi dan Informatika | Kecamatan Neglasari  | RAA.01 Aplikasi Umum     | RAA.01.01 Aplikasi Umum Layanan Publik | - STKPKT.01 Dokumen Standar Manajemen Pengamanan Informasi (ISO 27001:/2013)<br>- STKPKT.02 Keputusan Kepala Dinas Kominfo No.23/Kep-Kominfo/2019 tentang Penetapan SOP Tata Kelola TIK pada Dinas Kominfo | - AKT.01 Audit <i>Surveillance</i> ISO 27001:2013<br>- AKT.02 Audit Internal ISO 27001:2013 |

| ID      | Nama Aplikasi (Tuliskan nama aplikasi secara lengkap beserta akronimnya) | Layanan (Dependency)                           | Proses Bisnis (Dependency) - Isikan semua proses bisnis yang berkaitan | Unit Pengembang (Dependency)     | Unit Operasional Teknologi (Dependency) - Merupakan unit yang melakukan pengelolaan terhadap operasional teknologi layanan | RAA Level 1 (Dependency) | RAA Level 2 (Dependency)               | Standar dan Prosedur Keamanan SPBE (Dependency)  | Audit Keamanan SPBE (Dependency)  |
|---------|--|--|--|----------------------------------|--|--------------------------|--|--|---|
| KTA.145 | Web SKPD Kec Cipondoh  | KTL.12 Website Sistem Informasi Kota Tangerang | KT.07.01.CFM.01  | Dinas Komunikasi dan Informatika | Kecamatan Cipondoh   | RAA.01 Aplikasi Umum     | RAA.01.01 Aplikasi Umum Layanan Publik | - STKPKT.01 Dokumen Standar Manajemen Pengamanan Informasi (ISO 27001:/2013)<br>- STKPKT.02 Keputusan Kepala Dinas Kominfo No.23/Kep-Kominfo/2019 tentang Penetapan SOP Tata Kelola TIK pada Dinas Kominfo | - AKT.01 Audit <i>Surveillance</i> ISO 27001:2013<br>- AKT.02 Audit Internal ISO 27001:2013 |
| KTA.146 | Web SKPD Kec Batucapeper   | KTL.12 Website Sistem Informasi Kota Tangerang | KT.07.01.CFM.01  | Dinas Komunikasi dan Informatika | Kecamatan Batucapeper  | RAA.01 Aplikasi Umum     | RAA.01.01 Aplikasi Umum Layanan Publik | - STKPKT.01 Dokumen Standar Manajemen Pengamanan Informasi (ISO 27001:/2013)<br>- STKPKT.02 Keputusan Kepala Dinas Kominfo No.23/Kep-Kominfo/2019 tentang Penetapan SOP Tata Kelola TIK pada Dinas Kominfo | - AKT.01 Audit <i>Surveillance</i> ISO 27001:2013<br>- AKT.02 Audit Internal ISO 27001:2013 |

| ID      | Nama Aplikasi (Tuliskan nama aplikasi secara lengkap beserta akronimnya) | → Layanan (Dependency)                         | ← Proses Bisnis (Dependency) - Isikan semua proses bisnis yang berkaitan | ← Unit Pengembang (Dependency)   | → Unit Operasional Teknologi (Dependency) - Merupakan unit yang melakukan pengelolaan terhadap operasional teknologi layanan | → RAA Level 1 (Dependency) | → RAA Level 2 (Dependency)             | ← Standar Teknis dan Prosedur Keamanan SPBE (Dependency)   | ← Audit Keamanan SPBE (Dependency)  |
|---------|--|--|--|----------------------------------|--|----------------------------|--|--|---|
| KTA.147 | Web SKPD Badan Perencanaan Pembangunan Daerah (BPBD)                     | KTL.12 Website Sistem Informasi Kota Tangerang | KT.07.01.CFM.01  | Dinas Komunikasi dan Informatika | Badan Penanggulangan Bencana Daerah  | RAA.01 Aplikasi Umum       | RAA.01.01 Aplikasi Umum Layanan Publik | - STKPKT.01 Dokumen Standar Manajemen Pengamanan Informasi (ISO 27001:/2013)<br>- STKPKT.02 Keputusan Kepala Dinas Kominfo No.23/Kep-Kominfo/2019 tentang Penetapan SOP Tata Kelola TIK pada Dinas Kominfo | - AKT.01 Audit <i>Surveillance</i> ISO 27001:2013<br>- AKT.02 Audit Internal ISO 27001:2013 |
| KTA.148 | Web SKPD Dinas Ketahanan Pangan (DKP)                                    | KTL.12 Website Sistem Informasi Kota Tangerang | KT.07.01.CFM.01  | Dinas Komunikasi dan Informatika | Dinas Ketahanan Pangan   | RAA.01 Aplikasi Umum       | RAA.01.01 Aplikasi Umum Layanan Publik | - STKPKT.01 Dokumen Standar Manajemen Pengamanan Informasi (ISO 27001:/2013)<br>- STKPKT.02 Keputusan Kepala Dinas Kominfo No.23/Kep-Kominfo/2019 tentang Penetapan SOP Tata Kelola TIK pada Dinas Kominfo | - AKT.01 Audit <i>Surveillance</i> ISO 27001:2013<br>- AKT.02 Audit Internal ISO 27001:2013 |

| ID      | Nama Aplikasi (Tuliskan nama aplikasi secara lengkap beserta akronimnya)  | → Layanan (Dependency)                         | ← Proses Bisnis (Dependency) - Isikan semua proses bisnis yang berkaitan | ← Unit Pengembang (Dependency)   | → Unit Operasional Teknologi (Dependency) - Merupakan unit yang melakukan pengelolaan terhadap operasional teknologi layanan | → RAA Level 1 (Dependency) | → RAA Level 2 (Dependency)             | ← Standar dan Prosedur Keamanan SPBE (Dependency)  | ← Audit Keamanan SPBE (Dependency)  |
|---------|---|--|--|----------------------------------|--|----------------------------|--|--|---|
| KTA.149 | Web SKPD Dinas Pemberdayaan Perempuan, Perlindungan Anak, Pengendalian Penduduk dan Keluarga Berencana (DP3AP2KB) | KTL.12 Website Sistem Informasi Kota Tangerang | KT.07.01.CFM.01  | Dinas Komunikasi dan Informatika | Dinas Pemberdayaan Perempuan, Perlindungan Anak, Pengendalian Penduduk dan Keluarga Berencana                                | RAA.01 Aplikasi Umum       | RAA.01.01 Aplikasi Umum Layanan Publik | - STKPKT.01 Dokumen Standar Manajemen Pengamanan Informasi (ISO 27001:/2013)<br>- STKPKT.02 Keputusan Kepala Dinas Kominfo No.23/Kep-Kominfo/2019 tentang Penetapan SOP Tata Kelola TIK pada Dinas Kominfo | - AKT.01 Audit <i>Surveillance</i> ISO 27001:2013<br>- AKT.02 Audit Internal ISO 27001:2013 |
| KTA.150 | Web SKPD Satuan Polisi Pamong Praja (Satpol PP)   | KTL.12 Website Sistem Informasi Kota Tangerang | KT.07.01.CFM.01  | Dinas Komunikasi dan Informatika | Satuan Polisi Pamong Praja   | RAA.01 Aplikasi Umum       | RAA.01.01 Aplikasi Umum Layanan Publik | - STKPKT.01 Dokumen Standar Manajemen Pengamanan Informasi (ISO 27001:/2013)<br>- STKPKT.02 Keputusan Kepala Dinas Kominfo No.23/Kep-Kominfo/2019 tentang Penetapan SOP Tata Kelola TIK pada Dinas Kominfo | - AKT.01 Audit <i>Surveillance</i> ISO 27001:2013<br>- AKT.02 Audit Internal ISO 27001:2013 |

| ID      | Nama Aplikasi (Tuliskan nama aplikasi lengkap beserta akronimnya) | Layanan (Dependency)                           | Proses Bisnis (Dependency) - Isikan semua proses bisnis yang berkaitan | Unit Pengembang (Dependency)     | Unit Operasional Teknologi (Dependency) - Merupakan unit yang melakukan pengelolaan terhadap operasional teknologi layanan | RAA Level 1 (Dependency) | RAA Level 2 (Dependency)               | Standar dan Prosedur Keamanan SPBE (Dependency)  | Audit Keamanan SPBE (Dependency)  |
|---------|---|--|--|----------------------------------|--|--------------------------|--|--|---|
| KTA.151 | Web SKPD Inspektorat  | KTL.12 Website Sistem Informasi Kota Tangerang | KT.07.01.CFM.01  | Dinas Komunikasi dan Informatika | Inspektorat  | RAA.01 Aplikasi Umum     | RAA.01.01 Aplikasi Umum Layanan Publik | - STKPKT.01 Dokumen Standar Manajemen Pengamanan Informasi (ISO 27001:/2013)<br>- STKPKT.02 Keputusan Kepala Dinas Kominfo No.23/Kep-Kominfo/2019 tentang Penetapan SOP Tata Kelola TIK pada Dinas Kominfo | - AKT.01 Audit <i>Surveillance</i> ISO 27001:2013<br>- AKT.02 Audit Internal ISO 27001:2013 |
| KTA.152 | Web SKPD Dinas Pekerjaan Umum dan Penataan Ruang (Dinas PUPR)     | KTL.12 Website Sistem Informasi Kota Tangerang | KT.07.01.CFM.01  | Dinas Komunikasi dan Informatika | Dinas Pekerjaan Umum dan Penataan Ruang  | RAA.01 Aplikasi Umum     | RAA.01.01 Aplikasi Umum Layanan Publik | - STKPKT.01 Dokumen Standar Manajemen Pengamanan Informasi (ISO 27001:/2013)<br>- STKPKT.02 Keputusan Kepala Dinas Kominfo No.23/Kep-Kominfo/2019 tentang Penetapan SOP Tata Kelola TIK pada Dinas Kominfo | - AKT.01 Audit <i>Surveillance</i> ISO 27001:2013<br>- AKT.02 Audit Internal ISO 27001:2013 |

| ID      | Nama Aplikasi (Tuliskan nama aplikasi secara lengkap beserta akronimnya) | → Layanan (Dependency)                         | ← Proses Bisnis (Dependency) - Isikan semua proses bisnis yang berkaitan | ← Unit Pengembang (Dependency)   | → Unit Operasional Teknologi (Dependency) - Merupakan unit yang melakukan pengelolaan terhadap operasional teknologi layanan | → RAA Level 1 (Dependency) | → RAA Level 2 (Dependency)             | ← Standar Teknis dan Prosedur Keamanan SPBE (Dependency)   | ← Audit Keamanan SPBE (Dependency)  |
|---------|--|--|--|----------------------------------|--|----------------------------|--|--|---|
| KTA.153 | Web SKPD Dinas Pendidikan (Disdik)                                       | KTL.12 Website Sistem Informasi Kota Tangerang | KT.07.01.CFM.01  | Dinas Komunikasi dan Informatika | Dinas Pendidikan   | RAA.01 Aplikasi Umum       | RAA.01.01 Aplikasi Umum Layanan Publik | - STKPKT.01 Dokumen Standar Manajemen Pengamanan Informasi (ISO 27001:/2013)<br>- STKPKT.02 Keputusan Kepala Dinas Kominfo No.23/Kep-Kominfo/2019 tentang Penetapan SOP Tata Kelola TIK pada Dinas Kominfo | - AKT.01 Audit <i>Surveillance</i> ISO 27001:2013<br>- AKT.02 Audit Internal ISO 27001:2013 |
| KTA.154 | Web SKPD Dinas Sosial (Dinsos)   | KTL.12 Website Sistem Informasi Kota Tangerang | KT.07.01.CFM.01  | Dinas Komunikasi dan Informatika | Dinas Sosial   | RAA.01 Aplikasi Umum       | RAA.01.01 Aplikasi Umum Layanan Publik | - STKPKT.01 Dokumen Standar Manajemen Pengamanan Informasi (ISO 27001:/2013)<br>- STKPKT.02 Keputusan Kepala Dinas Kominfo No.23/Kep-Kominfo/2019 tentang Penetapan SOP Tata Kelola TIK pada Dinas Kominfo | - AKT.01 Audit <i>Surveillance</i> ISO 27001:2013<br>- AKT.02 Audit Internal ISO 27001:2013 |

| ID      | Nama Aplikasi (Tuliskan nama aplikasi secara lengkap beserta akronimnya) | → Layanan (Dependency)                         | ← Proses Bisnis (Dependency) - Isikan semua proses bisnis yang berkaitan | ← Unit Pengembang (Dependency)   | → Unit Operasional Teknologi (Dependency) - Merupakan unit yang melakukan pengelolaan terhadap operasional teknologi layanan | → RAA Level 1 (Dependency) | → RAA Level 2 (Dependency)             | ← Standar Teknis dan Prosedur Keamanan SPBE (Dependency)   | ← Audit Keamanan SPBE (Dependency)  |
|---------|--|--|--|----------------------------------|--|----------------------------|--|--|---|
| KTA.155 | Web SKPD Sekretariat Daerah (Setda)                                      | KTL.12 Website Sistem Informasi Kota Tangerang | KT.07.01.CFM.01  | -                                | Sekretariat Daerah   | RAA.01 Aplikasi Umum       | RAA.01.01 Aplikasi Umum Layanan Publik | - STKPKT.01 Dokumen Standar Manajemen Pengamanan Informasi (ISO 27001:/2013)<br>- STKPKT.02 Keputusan Kepala Dinas Kominfo No.23/Kep-Kominfo/2019 tentang Penetapan SOP Tata Kelola TIK pada Dinas Kominfo | - AKT.01 Audit <i>Surveillance</i> ISO 27001:2013<br>- AKT.02 Audit Internal ISO 27001:2013 |
| KTA.156 | Web SKPD Badan Kesatuan Bangsa dan Politik (Badan Kesbangpol)            | KTL.12 Website Sistem Informasi Kota Tangerang | KT.07.01.CFM.01  | Dinas Komunikasi dan Informatika | -  | RAA.01 Aplikasi Umum       | RAA.01.01 Aplikasi Umum Layanan Publik | - STKPKT.01 Dokumen Standar Manajemen Pengamanan Informasi (ISO 27001:/2013)<br>- STKPKT.02 Keputusan Kepala Dinas Kominfo No.23/Kep-Kominfo/2019 tentang Penetapan SOP Tata Kelola TIK pada Dinas Kominfo | - AKT.01 Audit <i>Surveillance</i> ISO 27001:2013<br>- AKT.02 Audit Internal ISO 27001:2013 |

| ID      | Nama Aplikasi (Tuliskan nama aplikasi lengkap beserta akronimnya) | → Layanan (Dependency)                         | ← Proses Bisnis (Dependency) - Isikan semua proses bisnis yang berkaitan | ← Unit Pengembang (Dependency)   | → Unit Operasional Teknologi (Dependency) - Merupakan unit yang melakukan pengelolaan terhadap operasional teknologi layanan | → RAA Level 1 (Dependency) | → RAA Level 2 (Dependency)             | ← Standar Teknis dan Prosedur Keamanan SPBE (Dependency)   | ← Audit Keamanan SPBE (Dependency)  |
|---------|---|--|--|----------------------------------|--|----------------------------|--|--|---|
| KTA.157 | Web SKPD Dinas Perhubungan (Dishub)                               | KTL.12 Website Sistem Informasi Kota Tangerang | KT.07.01.CFM.01  | Dinas Komunikasi dan Informatika | Dinas Perhubungan  | RAA.01 Aplikasi Umum       | RAA.01.01 Aplikasi Umum Layanan Publik | - STKPKT.01 Dokumen Standar Manajemen Pengamanan Informasi (ISO 27001:/2013)<br>- STKPKT.02 Keputusan Kepala Dinas Kominfo No.23/Kep-Kominfo/2019 tentang Penetapan SOP Tata Kelola TIK pada Dinas Kominfo | - AKT.01 Audit <i>Surveillance</i> ISO 27001:2013<br>- AKT.02 Audit Internal ISO 27001:2013 |
| KTA.158 | Web SKPD Dinas Lingkungan Hidup (DLH)                             | KTL.12 Website Sistem Informasi Kota Tangerang | KT.07.01.CFM.01  | -                                | Dinas Lingkungan Hidup   | RAA.01 Aplikasi Umum       | RAA.01.01 Aplikasi Umum Layanan Publik | - STKPKT.01 Dokumen Standar Manajemen Pengamanan Informasi (ISO 27001:/2013)<br>- STKPKT.02 Keputusan Kepala Dinas Kominfo No.23/Kep-Kominfo/2019 tentang Penetapan SOP Tata Kelola TIK pada Dinas Kominfo | - AKT.01 Audit <i>Surveillance</i> ISO 27001:2013<br>- AKT.02 Audit Internal ISO 27001:2013 |



| ID      | Nama Aplikasi (Tuliskan nama aplikasi secara lengkap beserta akronimnya)  | → Layanan (Dependency)                         | ← Proses Bisnis (Dependency) - Isikan semua proses bisnis yang berkaitan | ← Unit Pengembang (Dependency)   | → Unit Operasional Teknologi (Dependency) - Merupakan unit yang melakukan pengelolaan terhadap operasional teknologi layanan | → RAA Level 1 (Dependency) | → RAA Level 2 (Dependency)             | ← Standar dan Prosedur Keamanan SPBE (Dependency)  | ← Audit Keamanan SPBE (Dependency)  |
|---------|---|--|--|----------------------------------|--|----------------------------|--|--|---|
| KTA.159 | Web SKPD Dinas Kependudukan dan Pencatatan Sipil (Disdukcapil)            | KTL.12 Website Sistem Informasi Kota Tangerang | KT.07.01.CFM.01  | Dinas Komunikasi dan Informatika | Dinas Kependudukan dan Pencatatan Sipil  | RAA.01 Aplikasi Umum       | RAA.01.01 Aplikasi Umum Layanan Publik | - STKPKT.01 Dokumen Standar Manajemen Pengamanan Informasi (ISO 27001:/2013)<br>- STKPKT.02 Keputusan Kepala Dinas Kominfo No.23/Kep-Kominfo/2019 tentang Penetapan SOP Tata Kelola TIK pada Dinas Kominfo | - AKT.01 Audit <i>Surveillance</i> ISO 27001:2013<br>- AKT.02 Audit Internal ISO 27001:2013 |
| KTA.160 | Web SKPD Dinas Penanaman Modal dan Pelayanan Terpadu Satu Pintu (DPMPTSP) | KTL.12 Website Sistem Informasi Kota Tangerang | KT.07.01.CFM.01  | Dinas Komunikasi dan Informatika | Dinas Penanaman Modal dan Pelayanan Terpadu Satu Pintu   | RAA.01 Aplikasi Umum       | RAA.01.01 Aplikasi Umum Layanan Publik | - STKPKT.01 Dokumen Standar Manajemen Pengamanan Informasi (ISO 27001:/2013)<br>- STKPKT.02 Keputusan Kepala Dinas Kominfo No.23/Kep-Kominfo/2019 tentang Penetapan SOP Tata Kelola TIK pada Dinas Kominfo | - AKT.01 Audit <i>Surveillance</i> ISO 27001:2013<br>- AKT.02 Audit Internal ISO 27001:2013 |

| ID      | Nama Aplikasi (Tuliskan nama aplikasi secara lengkap beserta akronimnya) | → Layanan (Dependency)                         | ← Proses Bisnis (Dependency) - Isikan semua proses bisnis yang berkaitan | ← Unit Pengembang (Dependency)   | → Unit Operasional Teknologi (Dependency) - Merupakan unit yang melakukan pengelolaan terhadap operasional teknologi layanan | → RAA Level 1 (Dependency) | → RAA Level 2 (Dependency)             | ← Standar Teknis dan Prosedur Keamanan SPBE (Dependency)   | ← Audit Keamanan SPBE (Dependency)  |
|---------|--|--|--|----------------------------------|--|----------------------------|--|--|---|
| KTA.161 | Web SKPD Dinas Kebudayaan dan Pariwisata (Disbudpar)                     | KTL.12 Website Sistem Informasi Kota Tangerang | KT.07.01.CFM.01  | Dinas Komunikasi dan Informatika | Dinas Kebudayaan dan Pariwisata  | RAA.01 Aplikasi Umum       | RAA.01.01 Aplikasi Umum Layanan Publik | - STKPKT.01 Dokumen Standar Manajemen Pengamanan Informasi (ISO 27001:/2013)<br>- STKPKT.02 Keputusan Kepala Dinas Kominfo No.23/Kep-Kominfo/2019 tentang Penetapan SOP Tata Kelola TIK pada Dinas Kominfo | - AKT.01 Audit <i>Surveillance</i> ISO 27001:2013<br>- AKT.02 Audit Internal ISO 27001:2013 |
| KTA.162 | Web SKPD Dinas Kesehatan (Dinkes)  | KTL.12 Website Sistem Informasi Kota Tangerang | KT.07.01.CFM.01  | Dinas Komunikasi dan Informatika | Dinas Kesehatan  | RAA.01 Aplikasi Umum       | RAA.01.01 Aplikasi Umum Layanan Publik | - STKPKT.01 Dokumen Standar Manajemen Pengamanan Informasi (ISO 27001:/2013)<br>- STKPKT.02 Keputusan Kepala Dinas Kominfo No.23/Kep-Kominfo/2019 tentang Penetapan SOP Tata Kelola TIK pada Dinas Kominfo | - AKT.01 Audit <i>Surveillance</i> ISO 27001:2013<br>- AKT.02 Audit Internal ISO 27001:2013 |

| ID      | Nama Aplikasi (Tuliskan nama aplikasi secara lengkap beserta akronimnya) | → Layanan (Dependency)                         | ← Proses Bisnis (Dependency) - Isikan semua proses bisnis yang berkaitan | ← Unit Pengembang (Dependency)   | → Unit Operasional Teknologi (Dependency) - Merupakan unit yang melakukan pengelolaan terhadap operasional teknologi layanan | → RAA Level 1 (Dependency) | → RAA Level 2 (Dependency)             | ← Standar dan Prosedur Keamanan SPBE (Dependency)  | ← Audit Keamanan SPBE (Dependency)  |
|---------|--|--|--|----------------------------------|--|----------------------------|--|--|---|
| KTA.163 | Web SKPD Dinas Perpustakaan dan Arsip Daerah (DPAD)                      | KTL.12 Website Sistem Informasi Kota Tangerang | KT.07.01.CFM.01  | Dinas Komunikasi dan Informatika | -  | RAA.01 Aplikasi Umum       | RAA.01.01 Aplikasi Umum Layanan Publik | - STKPKT.01 Dokumen Standar Manajemen Pengamanan Informasi (ISO 27001:/2013)<br>- STKPKT.02 Keputusan Kepala Dinas Kominfo No.23/Kep-Kominfo/2019 tentang Penetapan SOP Tata Kelola TIK pada Dinas Kominfo | - AKT.01 Audit <i>Surveillance</i> ISO 27001:2013<br>- AKT.02 Audit Internal ISO 27001:2013 |
| KTA.164 | Web SKPD Badan Pengelola Keuangan Daerah (BPKD)                          | KTL.12 Website Sistem Informasi Kota Tangerang | KT.07.01.CFM.01  | Dinas Komunikasi dan Informatika | Badan Pengelola Keuangan Daerah  | RAA.01 Aplikasi Umum       | RAA.01.01 Aplikasi Umum Layanan Publik | - STKPKT.01 Dokumen Standar Manajemen Pengamanan Informasi (ISO 27001:/2013)<br>- STKPKT.02 Keputusan Kepala Dinas Kominfo No.23/Kep-Kominfo/2019 tentang Penetapan SOP Tata Kelola TIK pada Dinas Kominfo | - AKT.01 Audit <i>Surveillance</i> ISO 27001:2013<br>- AKT.02 Audit Internal ISO 27001:2013 |

| ID      | Nama Aplikasi (Tuliskan nama aplikasi secara lengkap beserta akronimnya) | → Layanan (Dependency)                         | ← Proses Bisnis (Dependency) - Isikan semua proses bisnis yang berkaitan | ← Unit Pengembang (Dependency)   | → Unit Operasional Teknologi (Dependency) - Merupakan unit yang melakukan pengelolaan terhadap operasional teknologi layanan | → RAA Level 1 (Dependency) | → RAA Level 2 (Dependency)             | ← Standar dan Prosedur Keamanan SPBE (Dependency)  | ← Audit Keamanan SPBE (Dependency)  |
|---------|--|--|--|----------------------------------|--|----------------------------|--|--|---|
| KTA.165 | Web SKPD Dinas Kepemudaan dan Olahraga (Dispora)                         | KTL.12 Website Sistem Informasi Kota Tangerang | KT.07.01.CFM.01  | Dinas Komunikasi dan Informatika | Dinas Kepemudaan dan Olahraga  | RAA.01 Aplikasi Umum       | RAA.01.01 Aplikasi Umum Layanan Publik | - STKPKT.01 Dokumen Standar Manajemen Pengamanan Informasi (ISO 27001:/2013)<br>- STKPKT.02 Keputusan Kepala Dinas Kominfo No.23/Kep-Kominfo/2019 tentang Penetapan SOP Tata Kelola TIK pada Dinas Kominfo | - AKT.01 Audit <i>Surveillance</i> ISO 27001:2013<br>- AKT.02 Audit Internal ISO 27001:2013 |
| KTA.166 | Web SKPD Dinas Ketenagakerjaan (Disnaker)                                | KTL.12 Website Sistem Informasi Kota Tangerang | KT.07.01.CFM.01  | Dinas Komunikasi dan Informatika | Dinas Ketenagakerjaan  | RAA.01 Aplikasi Umum       | RAA.01.01 Aplikasi Umum Layanan Publik | - STKPKT.01 Dokumen Standar Manajemen Pengamanan Informasi (ISO 27001:/2013)<br>- STKPKT.02 Keputusan Kepala Dinas Kominfo No.23/Kep-Kominfo/2019 tentang Penetapan SOP Tata Kelola TIK pada Dinas Kominfo | - AKT.01 Audit <i>Surveillance</i> ISO 27001:2013<br>- AKT.02 Audit Internal ISO 27001:2013 |

| ID      | Nama Aplikasi (Tuliskan nama aplikasi secara lengkap beserta akronimnya) | → Layanan (Dependency)                         | ← Proses Bisnis (Dependency) - Isikan semua proses bisnis yang berkaitan | ← Unit Pengembang (Dependency)   | → Unit Operasional Teknologi (Dependency) - Merupakan unit yang melakukan pengelolaan terhadap operasional teknologi layanan | → RAA Level 1 (Dependency) | → RAA Level 2 (Dependency)             | ← Standar dan Prosedur Keamanan SPBE (Dependency)  | ← Audit Keamanan SPBE (Dependency)  |
|---------|--|--|--|----------------------------------|--|----------------------------|--|--|---|
| KTA.167 | Web SKPD Badan Pendapatan Daerah (Bapenda)                               | KTL.12 Website Sistem Informasi Kota Tangerang | KT.07.01.CFM.01  | Dinas Komunikasi dan Informatika | Badan Pendapatan Daerah  | RAA.01 Aplikasi Umum       | RAA.01.01 Aplikasi Umum Layanan Publik | - STKPKT.01 Dokumen Standar Manajemen Pengamanan Informasi (ISO 27001:/2013)<br>- STKPKT.02 Keputusan Kepala Dinas Kominfo No.23/Kep-Kominfo/2019 tentang Penetapan SOP Tata Kelola TIK pada Dinas Kominfo | - AKT.01 Audit <i>Surveillance</i> ISO 27001:2013<br>- AKT.02 Audit Internal ISO 27001:2013 |
| KTA.168 | Web SKPD Dinas Perumahan, Permukiman dan Pertanahan (Disperkim)          | KTL.12 Website Sistem Informasi Kota Tangerang | KT.07.01.CFM.01  | Dinas Komunikasi dan Informatika | -  | RAA.01 Aplikasi Umum       | RAA.01.01 Aplikasi Umum Layanan Publik | - STKPKT.01 Dokumen Standar Manajemen Pengamanan Informasi (ISO 27001:/2013)<br>- STKPKT.02 Keputusan Kepala Dinas Kominfo No.23/Kep-Kominfo/2019 tentang Penetapan SOP Tata Kelola TIK pada Dinas Kominfo | - AKT.01 Audit <i>Surveillance</i> ISO 27001:2013<br>- AKT.02 Audit Internal ISO 27001:2013 |

| ID      | Nama Aplikasi (Tuliskan nama aplikasi secara lengkap beserta akronimnya) | → Layanan (Dependency)                         | ← Proses Bisnis (Dependency) - Isikan semua proses bisnis yang berkaitan | ← Unit Pengembang (Dependency)   | → Unit Operasional Teknologi (Dependency) - Merupakan unit yang melakukan pengelolaan terhadap operasional teknologi layanan | → RAA Level 1 (Dependency) | → RAA Level 2 (Dependency)             | ← Standar Teknis dan Prosedur Keamanan SPBE (Dependency)   | ← Audit Keamanan SPBE (Dependency)  |
|---------|--|--|--|----------------------------------|--|----------------------------|--|--|---|
| KTA.169 | Web SKPD Badan Perencanaan Pembangunan Daerah (Bappeda)                  | KTL.12 Website Sistem Informasi Kota Tangerang | KT.07.01.CFM.01  | Dinas Komunikasi dan Informatika | Badan Pendapatan Daerah  | RAA.01 Aplikasi Umum       | RAA.01.01 Aplikasi Umum Layanan Publik | - STKPKT.01 Dokumen Standar Manajemen Pengamanan Informasi (ISO 27001:/2013)<br>- STKPKT.02 Keputusan Kepala Dinas Kominfo No.23/Kep-Kominfo/2019 tentang Penetapan SOP Tata Kelola TIK pada Dinas Kominfo | - AKT.01 Audit <i>Surveillance</i> ISO 27001:2013<br>- AKT.02 Audit Internal ISO 27001:2013 |
| KTA.170 | Web SKPD Dinas Komunikasi dan Informatika (Diskominfo)                   | KTL.12 Website Sistem Informasi Kota Tangerang | KT.07.01.CFM.01  | Dinas Komunikasi dan Informatika | Dinas Komunikasi dan Informatika   | RAA.01 Aplikasi Umum       | RAA.01.01 Aplikasi Umum Layanan Publik | - STKPKT.01 Dokumen Standar Manajemen Pengamanan Informasi (ISO 27001:/2013)<br>- STKPKT.02 Keputusan Kepala Dinas Kominfo No.23/Kep-Kominfo/2019 tentang Penetapan SOP Tata Kelola TIK pada Dinas Kominfo | - AKT.01 Audit <i>Surveillance</i> ISO 27001:2013<br>- AKT.02 Audit Internal ISO 27001:2013 |

| ID      | Nama Aplikasi (Tuliskan nama aplikasi lengkap beserta akronimnya) | → Layanan (Dependency)                         | ← Proses Bisnis (Dependency) - Isikan semua proses bisnis yang berkaitan | ← Unit Pengembang (Dependency)   | → Unit Operasional Teknologi (Dependency) - Merupakan unit yang melakukan pengelolaan terhadap operasional teknologi layanan | → RAA Level 1 (Dependency) | → RAA Level 2 (Dependency)                        | ← Standar dan Prosedur Keamanan SPBE (Dependency)  | ← Audit Keamanan SPBE (Dependency)  |
|---------|---|--|--|----------------------------------|--|----------------------------|---|--|---|
| KTA.171 | Aplikasi Perizinan Online   | KTL.04 Ekonomi & Investasi                     | KT.14.03.CFM.01  | Dinas Komunikasi dan Informatika | Dinas Penanaman Modal dan Pelayanan Terpadu Satu Pintu   | RAA.01 Aplikasi Umum       | RAA.01.02 Aplikasi Umum Administrasi Pemerintahan | - STKPKT.01 Dokumen Standar Manajemen Pengamanan Informasi (ISO 27001:/2013)<br>- STKPKT.02 Keputusan Kepala Dinas Kominfo No.23/Kep-Kominfo/2019 tentang Penetapan SOP Tata Kelola TIK pada Dinas Kominfo | - AKT.01 Audit <i>Surveillance</i> ISO 27001:2013<br>- AKT.02 Audit Internal ISO 27001:2013 |
| KTA.172 | Aplikasi MAPS   | KTL.12 Website Sistem Informasi Kota Tangerang | KT.07.01.CFM.01  | Dinas Komunikasi dan Informatika | Dinas Komunikasi dan Informatika   | RAA.01 Aplikasi Umum       | RAA.01.02 Aplikasi Umum Administrasi Pemerintahan | - STKPKT.01 Dokumen Standar Manajemen Pengamanan Informasi (ISO 27001:/2013)<br>- STKPKT.02 Keputusan Kepala Dinas Kominfo No.23/Kep-Kominfo/2019 tentang Penetapan SOP Tata Kelola TIK pada Dinas Kominfo | - AKT.01 Audit <i>Surveillance</i> ISO 27001:2013<br>- AKT.02 Audit Internal ISO 27001:2013 |

| ID      | Nama Aplikasi (Tuliskan nama aplikasi secara lengkap beserta akronimnya) | → Layanan (Dependency)                             | ← Proses Bisnis (Dependency) - Isikan semua proses bisnis yang berkaitan | ← Unit Pengembang (Dependency)   | → Unit Operasional Teknologi (Dependency) - Merupakan unit yang melakukan pengelolaan terhadap operasional teknologi layanan | → RAA Level 1 (Dependency) | → RAA Level 2 (Dependency)                | ← Standar Teknis dan Prosedur Keamanan SPBE (Dependency)   | ← Audit Keamanan SPBE (Dependency)  |
|---------|--|--|--|----------------------------------|--|----------------------------|---|--|---|
| KTA.173 | Aplikasi SIPBAR  | KTL.16 Pengelolaan Pajak                           | KT.17.01.CFM.01  | Badan Pendapatan Daerah          | Badan Pendapatan Daerah  | RAA.02 Aplikasi Khusus     | RAA.02.01 Aplikasi Khusus Fungsi Tertentu | - STKPKT.01 Dokumen Standar Manajemen Pengamanan Informasi (ISO 27001:/2013)<br>- STKPKT.02 Keputusan Kepala Dinas Kominfo No.23/Kep-Kominfo/2019 tentang Penetapan SOP Tata Kelola TIK pada Dinas Kominfo | - AKT.01 Audit <i>Surveillance</i> ISO 27001:2013<br>- AKT.02 Audit Internal ISO 27001:2013 |
| KTA.174 | Aplikasi SOP   | KTL.20 Kelembagaan dan Tata laksana Kota Tangerang | KT.08.02.CFM.01  | Dinas Komunikasi dan Informatika | Sekretariat Daerah   | RAA.02 Aplikasi Khusus     | RAA.02.01 Aplikasi Khusus Fungsi Tertentu | - STKPKT.01 Dokumen Standar Manajemen Pengamanan Informasi (ISO 27001:/2013)<br>- STKPKT.02 Keputusan Kepala Dinas Kominfo No.23/Kep-Kominfo/2019 tentang Penetapan SOP Tata Kelola TIK pada Dinas Kominfo | - AKT.01 Audit <i>Surveillance</i> ISO 27001:2013<br>- AKT.02 Audit Internal ISO 27001:2013 |



| ID      | Nama Aplikasi (Tuliskan nama aplikasi lengkap beserta akronimnya) | Aplikasi secara beserta | → Layanan (Dependency) | ← Proses Bisnis (Dependency) - Isikan semua proses bisnis yang berkaitan | ← Unit Pengembang (Dependency)   | → Unit Operasional Teknologi (Dependency) - Merupakan unit yang melakukan pengelolaan terhadap operasional teknologi layanan | → RAA Level 1 (Dependency) | → RAA Level 2 (Dependency)             | ← Standar dan Prosedur Keamanan SPBE (Dependency)  | ← Audit Keamanan SPBE (Dependency)  |
|---------|---|-------------------------|------------------------|--|----------------------------------|--|----------------------------|--|--|---|
| KTA.175 | Aplikasi Pendidikan   | e-                      | KTL.02 Pendidikan      | KT.01.01.CFM.01  | Dinas Komunikasi dan Informatika | Dinas Pendidikan   | RAA.01 Aplikasi Umum       | RAA.01.01 Aplikasi Umum Layanan Publik | - STKPKT.01 Dokumen Standar Manajemen Pengamanan Informasi (ISO 27001:/2013)<br>- STKPKT.02 Keputusan Kepala Dinas Kominfo No.23/Kep-Kominfo/2019 tentang Penetapan SOP Tata Kelola TIK pada Dinas Kominfo | - AKT.01 Audit <i>Surveillance</i> ISO 27001:2013<br>- AKT.02 Audit Internal ISO 27001:2013 |
| KTA.176 | Aplikasi Transport  | e-                      | KTL.03 Transportasi    | KT.07.01.CFM.01  | Dinas Komunikasi dan Informatika | Dinas Komunikasi dan Informatika   | RAA.01 Aplikasi Umum       | RAA.01.01 Aplikasi Umum Layanan Publik | - STKPKT.01 Dokumen Standar Manajemen Pengamanan Informasi (ISO 27001:/2013)<br>- STKPKT.02 Keputusan Kepala Dinas Kominfo No.23/Kep-Kominfo/2019 tentang Penetapan SOP Tata Kelola TIK pada Dinas Kominfo | - AKT.01 Audit <i>Surveillance</i> ISO 27001:2013<br>- AKT.02 Audit Internal ISO 27001:2013 |

| ID      | Nama Aplikasi (Tuliskan nama aplikasi lengkap beserta akronimnya) | → Layanan (Dependency)                         | ← Proses Bisnis (Dependency) - Isikan semua proses bisnis yang berkaitan | ← Unit Pengembang (Dependency)   | → Unit Operasional Teknologi (Dependency) - Merupakan unit yang melakukan pengelolaan terhadap operasional teknologi layanan | → RAA Level 1 (Dependency) | → RAA Level 2 (Dependency)                | ← Standar dan Prosedur Keamanan SPBE (Dependency)  | ← Audit Keamanan SPBE (Dependency)  |
|---------|---|--|--|----------------------------------|--|----------------------------|---|--|---|
| KTA.177 | Aplikasi SIMKESDA   | KTL.18 Kesehatan                               | KT.02.01.CFM.03  | Dinas Komunikasi dan Informatika | Dinas Kesehatan  | RAA.01 Aplikasi Umum       | RAA.01.01 Aplikasi Umum Layanan Publik    | - STKPKT.01 Dokumen Standar Manajemen Pengamanan Informasi (ISO 27001:/2013)<br>- STKPKT.02 Keputusan Kepala Dinas Kominfo No.23/Kep-Kominfo/2019 tentang Penetapan SOP Tata Kelola TIK pada Dinas Kominfo | - AKT.01 Audit <i>Surveillance</i> ISO 27001:2013<br>- AKT.02 Audit Internal ISO 27001:2013 |
| KTA.178 | Web Daftar Aplikasi   | KTL.12 Website Sistem Informasi Kota Tangerang | KT.07.01.CFM.01  | Dinas Komunikasi dan Informatika | Dinas Komunikasi dan Informatika   | RAA.02 Aplikasi Khusus     | RAA.02.01 Aplikasi Khusus Fungsi Tertentu | - STKPKT.01 Dokumen Standar Manajemen Pengamanan Informasi (ISO 27001:/2013)<br>- STKPKT.02 Keputusan Kepala Dinas Kominfo No.23/Kep-Kominfo/2019 tentang Penetapan SOP Tata Kelola TIK pada Dinas Kominfo | - AKT.01 Audit <i>Surveillance</i> ISO 27001:2013<br>- AKT.02 Audit Internal ISO 27001:2013 |

| ID      | Nama Aplikasi (Tuliskan nama aplikasi secara lengkap beserta akronimnya)             | → Layanan (Dependency)                         | ← Proses Bisnis (Dependency) - Isikan semua proses bisnis yang berkaitan | ← Unit Pengembang (Dependency)   | → Unit Operasional Teknologi (Dependency) - Merupakan unit yang melakukan pengelolaan terhadap operasional teknologi layanan | → RAA Level 1 (Dependency) | → RAA Level 2 (Dependency)             | ← Standar dan Prosedur Keamanan SPBE (Dependency)  | ← Audit Keamanan SPBE (Dependency)  |
|---------|--|--|--|----------------------------------|--|----------------------------|--|--|---|
| KTA.179 | Aplikasi Portal DKP (Sedhap Harga dan Pasokan Pangan, Sipangan, Sipqurban, Nakeswan) | KTL.12 Website Sistem Informasi Kota Tangerang | KT.07.01.CFM.01  | Dinas Ketahanan Pangan           | Dinas Ketahanan Pangan   | RAA.01 Aplikasi Umum       | RAA.01.01 Aplikasi Umum Layanan Publik | - STKPKT.01 Dokumen Standar Manajemen Pengamanan Informasi (ISO 27001:/2013)<br>- STKPKT.02 Keputusan Kepala Dinas Kominfo No.23/Kep-Kominfo/2019 tentang Penetapan SOP Tata Kelola TIK pada Dinas Kominfo | - AKT.01 Audit <i>Surveillance</i> ISO 27001:2013<br>- AKT.02 Audit Internal ISO 27001:2013 |
| KTA.180 | Aplikasi Kependudukan Online   | KTL.10 Kependudukan                            | KT.05.09.CFM.01  | Dinas Komunikasi dan Informatika | Dinas Kependudukan dan Pencatatan Sipil  | RAA.01 Aplikasi Umum       | RAA.01.01 Aplikasi Umum Layanan Publik | - STKPKT.01 Dokumen Standar Manajemen Pengamanan Informasi (ISO 27001:/2013)<br>- STKPKT.02 Keputusan Kepala Dinas Kominfo No.23/Kep-Kominfo/2019 tentang Penetapan SOP Tata Kelola TIK pada Dinas Kominfo | - AKT.01 Audit <i>Surveillance</i> ISO 27001:2013<br>- AKT.02 Audit Internal ISO 27001:2013 |

| ID      | Nama Aplikasi (Tuliskan nama aplikasi secara lengkap beserta akronimnya) | → Layanan (Dependency) | ← Proses Bisnis (Dependency) - Isikan semua proses bisnis yang berkaitan | ← Unit Pengembang (Dependency)   | → Unit Operasional Teknologi (Dependency) - Merupakan unit yang melakukan pengelolaan terhadap operasional teknologi layanan | → RAA Level 1 (Dependency) | → RAA Level 2 (Dependency)             | ← Standar Teknis dan Prosedur Keamanan SPBE (Dependency)   | ← Audit Keamanan SPBE (Dependency)  |
|---------|--|------------------------|--|----------------------------------|--|----------------------------|--|--|---|
| KTA.181 | Web JDI Hukum  | KTL.09 JDIH            | KT.07.01.CFM.01  | Dinas Komunikasi dan Informatika | Sekretariat Daerah   | RAA.01 Aplikasi Umum       | RAA.01.01 Aplikasi Umum Layanan Publik | - STKPKT.01 Dokumen Standar Manajemen Pengamanan Informasi (ISO 27001:/2013)<br>- STKPKT.02 Keputusan Kepala Dinas Kominfo No.23/Kep-Kominfo/2019 tentang Penetapan SOP Tata Kelola TIK pada Dinas Kominfo | - AKT.01 Audit <i>Surveillance</i> ISO 27001:2013<br>- AKT.02 Audit Internal ISO 27001:2013 |
| KTA.182 | Web e-Paper  | KTL.11 e-Paper         | KT.07.01.CFM.01  | Dinas Komunikasi dan Informatika | Dinas Komunikasi dan Informatika   | RAA.01 Aplikasi Umum       | RAA.01.01 Aplikasi Umum Layanan Publik | - STKPKT.01 Dokumen Standar Manajemen Pengamanan Informasi (ISO 27001:/2013)<br>- STKPKT.02 Keputusan Kepala Dinas Kominfo No.23/Kep-Kominfo/2019 tentang Penetapan SOP Tata Kelola TIK pada Dinas Kominfo | - AKT.01 Audit <i>Surveillance</i> ISO 27001:2013<br>- AKT.02 Audit Internal ISO 27001:2013 |

| ID      | Nama Aplikasi (Tuliskan nama aplikasi secara lengkap beserta akronimnya) | → Layanan (Dependency)                            | ← Proses Bisnis (Dependency) - Isikan semua proses bisnis yang berkaitan | ← Unit Pengembang (Dependency)   | → Unit Operasional Teknologi (Dependency) - Merupakan unit yang melakukan pengelolaan terhadap operasional teknologi layanan | → RAA Level 1 (Dependency) | → RAA Level 2 (Dependency)                | ← Standar Teknis dan Prosedur Keamanan SPBE (Dependency)   | ← Audit Keamanan SPBE (Dependency)  |
|---------|--|---|--|----------------------------------|--|----------------------------|---|--|---|
| KTA.183 | Aplikasi e-Office  | KTL.24 Administrasi Persuratan Digital            | KT.07.02.CFM.02  | Dinas Komunikasi dan Informatika | Dinas Komunikasi dan Informatika   | RAA.02 Aplikasi Khusus     | RAA.02.01 Aplikasi Khusus Fungsi Tertentu | - STKPKT.01 Dokumen Standar Manajemen Pengamanan Informasi (ISO 27001:/2013)<br>- STKPKT.02 Keputusan Kepala Dinas Kominfo No.23/Kep-Kominfo/2019 tentang Penetapan SOP Tata Kelola TIK pada Dinas Kominfo | - AKT.01 Audit <i>Surveillance</i> ISO 27001:2013<br>- AKT.02 Audit Internal ISO 27001:2013 |
| KTA.184 | SIPBD (Pengelolaan Barang Daerah)  | KTL.23 Pengelolaan Pengadaan Barang/Jasa dan Aset | KT.17.03.CFM.01  | Dinas Komunikasi dan Informatika | Dinas Komunikasi dan Informatika   | RAA.02 Aplikasi Khusus     | RAA.02.01 Aplikasi Khusus Fungsi Tertentu | - STKPKT.01 Dokumen Standar Manajemen Pengamanan Informasi (ISO 27001:/2013)<br>- STKPKT.02 Keputusan Kepala Dinas Kominfo No.23/Kep-Kominfo/2019 tentang Penetapan SOP Tata Kelola TIK pada Dinas Kominfo | - AKT.01 Audit <i>Surveillance</i> ISO 27001:2013<br>- AKT.02 Audit Internal ISO 27001:2013 |

| ID      | Nama Aplikasi (Tuliskan nama aplikasi lengkap beserta akronimnya) | → Layanan (Dependency)   | ← Proses Bisnis (Dependency) - Isikan semua proses bisnis yang berkaitan | ← Unit Pengembang (Dependency)   | → Unit Operasional Teknologi (Dependency) - Merupakan unit yang melakukan pengelolaan terhadap operasional teknologi layanan | → RAA Level 1 (Dependency) | → RAA Level 2 (Dependency)                | ← Standar Teknis dan Prosedur Keamanan SPBE (Dependency)   | ← Audit Keamanan SPBE (Dependency)  |
|---------|---|--------------------------|--|----------------------------------|--|----------------------------|---|--|---|
| KTA.185 | Aplikasi e-Audit  | KTL.19 Pengawasan        | KT.19.01.CFM.01  | Dinas Komunikasi dan Informatika | Inspektorat  | RAA.02 Aplikasi Khusus     | RAA.02.01 Aplikasi Khusus Fungsi Tertentu | - STKPKT.01 Dokumen Standar Manajemen Pengamanan Informasi (ISO 27001:/2013)<br>- STKPKT.02 Keputusan Kepala Dinas Kominfo No.23/Kep-Kominfo/2019 tentang Penetapan SOP Tata Kelola TIK pada Dinas Kominfo | - AKT.01 Audit <i>Surveillance</i> ISO 27001:2013<br>- AKT.02 Audit Internal ISO 27001:2013 |
| KTA.186 | Aplikasi Sistem Informasi Pajak Daerah (SIMPAD)                   | KTL.16 Pengelolaan Pajak | KT.17.01.CFM.01  | Vendor                           | Badan Pengelola Keuangan Daerah  | RAA.01 Aplikasi Umum       | RAA.01.01 Aplikasi Umum Layanan Publik    | - STKPKT.01 Dokumen Standar Manajemen Pengamanan Informasi (ISO 27001:/2013)<br>- STKPKT.02 Keputusan Kepala Dinas Kominfo No.23/Kep-Kominfo/2019 tentang Penetapan SOP Tata Kelola TIK pada Dinas Kominfo | - AKT.01 Audit <i>Surveillance</i> ISO 27001:2013<br>- AKT.02 Audit Internal ISO 27001:2013 |

| ID      | Nama Aplikasi (Tuliskan nama aplikasi lengkap beserta akronimnya) | → Layanan (Dependency)          | ← Proses Bisnis (Dependency) - Isikan semua proses bisnis yang berkaitan | ← Unit Pengembang (Dependency)   | → Unit Operasional Teknologi (Dependency) - Merupakan unit yang melakukan pengelolaan terhadap operasional teknologi layanan | → RAA Level 1 (Dependency) | → RAA Level 2 (Dependency)             | ← Standar dan Prosedur Keamanan SPBE (Dependency)  | ← Audit Keamanan SPBE (Dependency)  |
|---------|---|---------------------------------|--|----------------------------------|--|----------------------------|--|--|---|
| KTA.187 | Aplikasi SabaKota   | KTL.05 Kesejahteraan Masyarakat | KT.03.01.CFM.02  | Dinas Komunikasi dan Informatika | Badan Pengelola Keuangan Daerah  | RAA.01 Aplikasi Umum       | RAA.01.01 Aplikasi Umum Layanan Publik | - STKPKT.01 Dokumen Standar Manajemen Pengamanan Informasi (ISO 27001:/2013)<br>- STKPKT.02 Keputusan Kepala Dinas Kominfo No.23/Kep-Kominfo/2019 tentang Penetapan SOP Tata Kelola TIK pada Dinas Kominfo | - AKT.01 Audit <i>Surveillance</i> ISO 27001:2013<br>- AKT.02 Audit Internal ISO 27001:2013 |
| KTA.188 | Aplikasi SEGAR (Harga Pasar)                                      | KTL.01 Informasi Harga Pasar    | KT.07.01.CFM.01  | Dinas Komunikasi dan Informatika | Dinas Komunikasi dan Informatika   | RAA.01 Aplikasi Umum       | RAA.01.01 Aplikasi Umum Layanan Publik | - STKPKT.01 Dokumen Standar Manajemen Pengamanan Informasi (ISO 27001:/2013)<br>- STKPKT.02 Keputusan Kepala Dinas Kominfo No.23/Kep-Kominfo/2019 tentang Penetapan SOP Tata Kelola TIK pada Dinas Kominfo | - AKT.01 Audit <i>Surveillance</i> ISO 27001:2013<br>- AKT.02 Audit Internal ISO 27001:2013 |

| ID      | Nama Aplikasi (Tuliskan nama aplikasi lengkap beserta akronimnya) | Aplikasi secara beserta | → Layanan (Dependency)   | ← Proses Bisnis (Dependency) - Isikan semua proses bisnis yang berkaitan | ← Unit Pengembang (Dependency)   | → Unit Operasional Teknologi (Dependency) - Merupakan unit yang melakukan pengelolaan terhadap operasional teknologi layanan | → RAA Level 1 (Dependency) | → RAA Level 2 (Dependency)                | ← Standar dan Prosedur Keamanan SPBE (Dependency)  | ← Audit Keamanan SPBE (Dependency)  |
|---------|---|-------------------------|--------------------------|--|----------------------------------|--|----------------------------|---|--|---|
| KTA.189 | Aplikasi Operator   | LAKSA                   | KTL.19 Pengawasan        | KT.19.01.CFM.01  | Dinas Komunikasi dan Informatika | Dinas Komunikasi dan Informatika   | RAA.02 Aplikasi Khusus     | RAA.02.01 Aplikasi Khusus Fungsi Tertentu | - STKPKT.01 Dokumen Standar Manajemen Pengamanan Informasi (ISO 27001:/2013)<br>- STKPKT.02 Keputusan Kepala Dinas Kominfo No.23/Kep-Kominfo/2019 tentang Penetapan SOP Tata Kelola TIK pada Dinas Kominfo | - AKT.01 Audit <i>Surveillance</i> ISO 27001:2013<br>- AKT.02 Audit Internal ISO 27001:2013 |
| KTA.190 | Aplikasi Daerah   | Pajak                   | KTL.16 Pengelolaan Pajak | KT.17.01.CFM.01  | Vendor                           | Badan Pengelola Keuangan Daerah  | RAA.01 Aplikasi Umum       | RAA.01.01 Aplikasi Umum Layanan Publik    | - STKPKT.01 Dokumen Standar Manajemen Pengamanan Informasi (ISO 27001:/2013)<br>- STKPKT.02 Keputusan Kepala Dinas Kominfo No.23/Kep-Kominfo/2019 tentang Penetapan SOP Tata Kelola TIK pada Dinas Kominfo | - AKT.01 Audit <i>Surveillance</i> ISO 27001:2013<br>- AKT.02 Audit Internal ISO 27001:2013 |



| ID      | Nama Aplikasi (Tuliskan nama aplikasi lengkap beserta akronimnya) | → Layanan (Dependency)      | ← Proses Bisnis (Dependency) - Isikan semua proses bisnis yang berkaitan | ← Unit Pengembang (Dependency)   | → Unit Operasional Teknologi (Dependency) - Merupakan unit yang melakukan pengelolaan terhadap operasional teknologi layanan | → RAA Level 1 (Dependency) | → RAA Level 2 (Dependency)                   | ← Standar Teknis dan Prosedur Keamanan SPBE (Dependency)   | ← Audit Keamanan SPBE (Dependency)  |
|---------|---|-----------------------------|--|----------------------------------|--|----------------------------|--|--|---|
| KTA.191 | Aplikasi Repository Aplikasi                                      | KTL.27<br>Pengelolaan TIK   | KT.07.01.CFM.01  | Dinas Komunikasi dan Informatika | Dinas Komunikasi dan Informatika   | RAA.01<br>Aplikasi Umum    | RAA.01.01<br>Aplikasi Umum Layanan Publik    | - STKPKT.01<br>Dokumen Standar Manajemen Pengamanan Informasi (ISO 27001:/2013)<br>- STKPKT.02<br>Keputusan Kepala Dinas Kominfo No.23/Kep-Kominfo/2019 tentang Penetapan SOP Tata Kelola TIK pada Dinas Kominfo | - AKT.01<br>Audit <i>Surveillance</i> ISO 27001:2013<br>- AKT.02<br>Audit Internal ISO 27001:2013 |
| KTA.192 | Aplikasi Pajak Air Tanah  | KTL.16<br>Pengelolaan Pajak | KT.17.01.CFM.01  | Vendor                           | Badan Pengelola Keuangan Daerah  | RAA.02<br>Aplikasi Khusus  | RAA.02.01<br>Aplikasi Khusus Fungsi Tertentu | - STKPKT.01<br>Dokumen Standar Manajemen Pengamanan Informasi (ISO 27001:/2013)<br>- STKPKT.02<br>Keputusan Kepala Dinas Kominfo No.23/Kep-Kominfo/2019 tentang Penetapan SOP Tata Kelola TIK pada Dinas Kominfo | - AKT.01<br>Audit <i>Surveillance</i> ISO 27001:2013<br>- AKT.02<br>Audit Internal ISO 27001:2013 |

| ID      | Nama Aplikasi (Tuliskan nama aplikasi lengkap beserta akronimnya) | → Layanan (Dependency)                            | ← Proses Bisnis (Dependency) - Isikan semua proses bisnis yang berkaitan | ← Unit Pengembang (Dependency)   | → Unit Operasional Teknologi (Dependency) - Merupakan unit yang melakukan pengelolaan terhadap operasional teknologi layanan | → RAA Level 1 (Dependency) | → RAA Level 2 (Dependency)                | ← Standar Teknis dan Prosedur Keamanan SPBE (Dependency)   | ← Audit Keamanan SPBE (Dependency)  |
|---------|---|---|--|----------------------------------|--|----------------------------|---|--|---|
| KTA.193 | Aplikasi SIEVLAP Integrasi  | KTL.23 Pengelolaan Pengadaan Barang/Jasa dan Aset | KT.17.02.CFM.01  | Dinas Komunikasi dan Informatika | Sekretariat Daerah   | RAA.02 Aplikasi Khusus     | RAA.02.01 Aplikasi Khusus Fungsi Tertentu | - STKPKT.01 Dokumen Standar Manajemen Pengamanan Informasi (ISO 27001:/2013)<br>- STKPKT.02 Keputusan Kepala Dinas Kominfo No.23/Kep-Kominfo/2019 tentang Penetapan SOP Tata Kelola TIK pada Dinas Kominfo | - AKT.01 Audit <i>Surveillance</i> ISO 27001:2013<br>- AKT.02 Audit Internal ISO 27001:2013 |
| KTA.194 | Aplikasi SOPA   | KTL.29 Pemeliharaan Lingkungan Kota               | KT.05.14.CFM.01  | Dinas Komunikasi dan Informatika | Dinas Komunikasi dan Informatika   | RAA.02 Aplikasi Khusus     | RAA.02.01 Aplikasi Khusus Fungsi Tertentu | - STKPKT.01 Dokumen Standar Manajemen Pengamanan Informasi (ISO 27001:/2013)<br>- STKPKT.02 Keputusan Kepala Dinas Kominfo No.23/Kep-Kominfo/2019 tentang Penetapan SOP Tata Kelola TIK pada Dinas Kominfo | - AKT.01 Audit <i>Surveillance</i> ISO 27001:2013<br>- AKT.02 Audit Internal ISO 27001:2013 |

| ID      | Nama Aplikasi (Tuliskan nama aplikasi lengkap beserta akronimnya) | → Layanan (Dependency)                         | ← Proses Bisnis (Dependency) - Isikan semua proses bisnis yang berkaitan | ← Unit Pengembang (Dependency)   | → Unit Operasional Teknologi (Dependency) - Merupakan unit yang melakukan pengelolaan terhadap operasional teknologi layanan | → RAA Level 1 (Dependency) | → RAA Level 2 (Dependency)                | ← Standar Teknis dan Prosedur Keamanan SPBE (Dependency)   | ← Audit Keamanan SPBE (Dependency)  |
|---------|---|--|--|----------------------------------|--|----------------------------|---|--|---|
| KTA.195 | Aplikasi Antrian Online   | KTL.12 Website Sistem Informasi Kota Tangerang | KT.05.10.CFM.01  | Dinas Komunikasi dan Informatika | Dinas Komunikasi dan Informatika   | RAA.02 Aplikasi Khusus     | RAA.02.01 Aplikasi Khusus Fungsi Tertentu | - STKPKT.01 Dokumen Standar Manajemen Pengamanan Informasi (ISO 27001:/2013)<br>- STKPKT.02 Keputusan Kepala Dinas Kominfo No.23/Kep-Kominfo/2019 tentang Penetapan SOP Tata Kelola TIK pada Dinas Kominfo | - AKT.01 Audit <i>Surveillance</i> ISO 27001:2013<br>- AKT.02 Audit Internal ISO 27001:2013 |
| KTA.196 | Aplikasi Administrasi Lintas Hewan                                | KTL.12 Website Sistem Informasi Kota Tangerang | KT.15.16.CFM.01  | Dinas Ketahanan Pangan           | Dinas Ketahanan Pangan   | RAA.01 Aplikasi Umum       | RAA.01.01 Aplikasi Umum Layanan Publik    | - STKPKT.01 Dokumen Standar Manajemen Pengamanan Informasi (ISO 27001:/2013)<br>- STKPKT.02 Keputusan Kepala Dinas Kominfo No.23/Kep-Kominfo/2019 tentang Penetapan SOP Tata Kelola TIK pada Dinas Kominfo | - AKT.01 Audit <i>Surveillance</i> ISO 27001:2013<br>- AKT.02 Audit Internal ISO 27001:2013 |

| ID      | Nama Aplikasi (Tuliskan nama aplikasi lengkap beserta akronimnya) | → Layanan (Dependency)     | ← Proses Bisnis (Dependency) - Isikan semua proses bisnis yang berkaitan | ← Unit Pengembang (Dependency)   | → Unit Operasional Teknologi (Dependency) - Merupakan unit yang melakukan pengelolaan terhadap operasional teknologi layanan | → RAA Level 1 (Dependency) | → RAA Level 2 (Dependency)                        | ← Standar dan Prosedur Keamanan SPBE (Dependency)  | ← Audit Keamanan SPBE (Dependency)  |
|---------|---|----------------------------|--|----------------------------------|--|----------------------------|---|--|---|
| KTA.197 | Aplikasi SIDAMENTEEL  | KTL.04 Ekonomi & Investasi | KT.13.10.CFM.01  | Vendor                           | Dinas Pekerjaan Umum dan Penataan Ruang  | RAA.02 Aplikasi Khusus     | RAA.02.01 Aplikasi Khusus Fungsi Tertentu         | - STKPKT.01 Dokumen Standar Manajemen Pengamanan Informasi (ISO 27001:/2013)<br>- STKPKT.02 Keputusan Kepala Dinas Kominfo No.23/Kep-Kominfo/2019 tentang Penetapan SOP Tata Kelola TIK pada Dinas Kominfo | - AKT.01 Audit <i>Surveillance</i> ISO 27001:2013<br>- AKT.02 Audit Internal ISO 27001:2013 |
| KTA.198 | Aplikasi SIMPATIRS  | KTL.18 Kesehatan           | KT.02.01.CFM.01  | Dinas Komunikasi dan Informatika | Dinas Kesehatan  | RAA.01 Aplikasi Umum       | RAA.01.02 Aplikasi Umum Administrasi Pemerintahan | - STKPKT.01 Dokumen Standar Manajemen Pengamanan Informasi (ISO 27001:/2013)<br>- STKPKT.02 Keputusan Kepala Dinas Kominfo No.23/Kep-Kominfo/2019 tentang Penetapan SOP Tata Kelola TIK pada Dinas Kominfo | - AKT.01 Audit <i>Surveillance</i> ISO 27001:2013<br>- AKT.02 Audit Internal ISO 27001:2013 |

| ID      | Nama Aplikasi (Tuliskan nama aplikasi secara lengkap beserta akronimnya) | → Layanan (Dependency)                            | ← Proses Bisnis (Dependency) - Isikan semua proses bisnis yang berkaitan | ← Unit Pengembang (Dependency)   | → Unit Operasional Teknologi (Dependency) - Merupakan unit yang melakukan pengelolaan terhadap operasional teknologi layanan | → RAA Level 1 (Dependency) | → RAA Level 2 (Dependency)                        | ← Standar Teknis dan Prosedur Keamanan SPBE (Dependency)   | ← Audit Keamanan SPBE (Dependency)  |
|---------|--|---|--|----------------------------------|--|----------------------------|---|--|---|
| KTA.199 | Aplikasi SIAP (Sistem Informasi Aset dan PSU)                            | KTL.23 Pengelolaan Pengadaan Barang/Jasa dan Aset | KT.17.03.CFM.01  | Dinas Komunikasi dan Informatika | Dinas Komunikasi dan Informatika   | RAA.01 Aplikasi Umum       | RAA.01.02 Aplikasi Umum Administrasi Pemerintahan | - STKPKT.01 Dokumen Standar Manajemen Pengamanan Informasi (ISO 27001:/2013)<br>- STKPKT.02 Keputusan Kepala Dinas Kominfo No.23/Kep-Kominfo/2019 tentang Penetapan SOP Tata Kelola TIK pada Dinas Kominfo | - AKT.01 Audit <i>Surveillance</i> ISO 27001:2013<br>- AKT.02 Audit Internal ISO 27001:2013 |
| KTA.200 | Aplikasi SSH/SHB   | KTL.23 Pengelolaan Pengadaan Barang/Jasa dan Aset | KT.17.02.CFM.01  | Dinas Komunikasi dan Informatika | Sekretariat Daerah   | RAA.01 Aplikasi Umum       | RAA.01.02 Aplikasi Umum Administrasi Pemerintahan | - STKPKT.01 Dokumen Standar Manajemen Pengamanan Informasi (ISO 27001:/2013)<br>- STKPKT.02 Keputusan Kepala Dinas Kominfo No.23/Kep-Kominfo/2019 tentang Penetapan SOP Tata Kelola TIK pada Dinas Kominfo | - AKT.01 Audit <i>Surveillance</i> ISO 27001:2013<br>- AKT.02 Audit Internal ISO 27001:2013 |

| ID      | Nama Aplikasi (Tuliskan nama aplikasi lengkap beserta akronimnya) | → Layanan (Dependency)          | ← Proses Bisnis (Dependency) - Isikan semua proses bisnis yang berkaitan | ← Unit Pengembang (Dependency) | → Unit Operasional Teknologi (Dependency) - Merupakan unit yang melakukan pengelolaan terhadap operasional teknologi layanan | → RAA Level 1 (Dependency) | → RAA Level 2 (Dependency)                | ← Standar Teknis dan Prosedur Keamanan SPBE (Dependency)   | ← Audit Keamanan SPBE (Dependency)  |
|---------|---|---------------------------------|--|--------------------------------|--|----------------------------|---|--|---|
| KTA.201 | Aplikasi Pendataan Dana Insentif                                  | KTL.05 Kesejahteraan Masyarakat | KT.03.01.CFM.01  | Sekretariat Daerah             | Sekretariat Daerah   | RAA.02 Aplikasi Khusus     | RAA.02.01 Aplikasi Khusus Fungsi Tertentu | - STKPKT.01 Dokumen Standar Manajemen Pengamanan Informasi (ISO 27001:/2013)<br>- STKPKT.02 Keputusan Kepala Dinas Kominfo No.23/Kep-Kominfo/2019 tentang Penetapan SOP Tata Kelola TIK pada Dinas Kominfo | - AKT.01 Audit <i>Surveillance</i> ISO 27001:2013<br>- AKT.02 Audit Internal ISO 27001:2013 |
| KTA.202 | Aplikasi Data Pokok Pendidikan                                    | KTL.02 Pendidikan               | KT.01.01.CFM.01  | Dinas Pendidikan               | Dinas Pendidikan   | RAA.01 Aplikasi Umum       | RAA.01.01 Aplikasi Umum Layanan Publik    | - STKPKT.01 Dokumen Standar Manajemen Pengamanan Informasi (ISO 27001:/2013)<br>- STKPKT.02 Keputusan Kepala Dinas Kominfo No.23/Kep-Kominfo/2019 tentang Penetapan SOP Tata Kelola TIK pada Dinas Kominfo | - AKT.01 Audit <i>Surveillance</i> ISO 27001:2013<br>- AKT.02 Audit Internal ISO 27001:2013 |

| ID      | Nama Aplikasi (Tuliskan nama aplikasi lengkap beserta akronimnya) | → Layanan (Dependency)                         | ← Proses Bisnis (Dependency) - Isikan semua proses bisnis yang berkaitan | ← Unit Pengembang (Dependency)   | → Unit Operasional Teknologi (Dependency) - Merupakan unit yang melakukan pengelolaan terhadap operasional teknologi layanan | → RAA Level 1 (Dependency) | → RAA Level 2 (Dependency)             | ← Standar dan Prosedur Keamanan SPBE (Dependency)  | ← Audit Keamanan SPBE (Dependency)              |
|---------|---|--|--|----------------------------------|--|----------------------------|--|--|---|
| KTA.203 | Web resmi Pemkot Tangerang  | KTL.12 Website Sistem Informasi Kota Tangerang | KT.07.01.CFM.01  | Dinas Komunikasi dan Informatika | Dinas Komunikasi dan Informatika   | RAA.01 Aplikasi Umum       | RAA.01.01 Aplikasi Umum Layanan Publik | - STKPKT.01 Dokumen Standar Manajemen Pengamanan Informasi (ISO 27001:/2013)<br>- STKPKT.02 Keputusan Kepala Dinas Kominfo No.23/Kep-Kominfo/2019 tentang Penetapan SOP Tata Kelola TIK pada Dinas Kominfo | AKT.01 Audit <i>Surveillance</i> ISO 27001:2013 |

**BAB IV**  
**MATRIKS REFERENSI DAN DOMAIN ARSITEKTUR DATA DAN INFORMASI**

A. Atribut Domain Arsitektur Data dan Informasi

| ID       | Nama Data  | Uraian Data  | Tujuan Data            | Sifat Data | Jenis Data     | Validitas Data | Penghasil Data/Produsen Data | Interoperabilitas |
|----------|--|--|------------------------|------------|----------------|----------------|------------------------------|-------------------|
| DDIK-0.1 | 1. Pengelolaan Pendidikan Anak Usia Dini/ Taman Kanak-Kanak      | Informasi mengenai pengelolaan pendidikan anak usia dini/ taman kanak-kanak      | Pengelolaan Pendidikan | Terbuka    | Data Statistik | Tahunan        | Dinas Pendidikan             | Ya                |
| DDIK-0.2 | 2. Pengelolaan Tenaga Pendidik Anak Usia Dini/ Taman Kanak-Kanak | Informasi mengenai pengelolaan tenaga pendidik anak usia dini/ taman kanak-kanak | Pengelolaan Pendidikan | Terbuka    | Data Statistik | Tahunan        | Dinas Pendidikan             | Ya                |
| DDIK-0.3 | 3. Pengelolaan Sekolah Dasar/ MI                                 | Informasi mengenai pengelolaan sekolah dasar/ MI                                 | Pengelolaan Pendidikan | Terbuka    | Data Statistik | Tahunan        | Dinas Pendidikan             | Ya                |
| DDIK-0.4 | 4. Pengelolaan Tenaga Pendidik Sekolah Dasar/ MI                 | Informasi mengenai pengelolaan tenaga pendidik sekolah dasar/ MI                 | Pengelolaan Pendidikan | Terbuka    | Data Statistik | Tahunan        | Dinas Pendidikan             | Ya                |
| DDIK-0.5 | 5. Pengelolaan Sekolah Menengah Pertama/ MTS                     | Informasi mengenai pengelolaan sekolah menengah pertama/ MTS                     | Pengelolaan Pendidikan | Terbuka    | Data Statistik | Tahunan        | Dinas Pendidikan             | Ya                |
| DDIK-0.6 | 6. Pengelolaan Tenaga Pendidik Sekolah Menengah Pertama/ MTS     | Informasi mengenai pengelolaan tenaga pendidik sekolah menengah pertama/ MTS     | Pengelolaan Pendidikan | Terbuka    | Data Statistik | Tahunan        | Dinas Pendidikan             | Ya                |
| DDIK-0.7 | 7. Pengelolaan Sekolah Menengah Atas/ SMK/ MA                    | Informasi mengenai pengelolaan sekolah menengah atas/ SMK/ MA                    | Pengelolaan Pendidikan | Terbuka    | Data Statistik | Tahunan        | Dinas Pendidikan             | Ya                |
| DDIK-0.8 | 8. Pengelolaan Tenaga Pendidik Sekolah Menengah Atas/ SMK/ MA    | Informasi mengenai pengelolaan tenaga pendidik sekolah menengah atas/ SMK/ MA    | Pengelolaan Pendidikan | Terbuka    | Data Statistik | Tahunan        | Dinas Pendidikan             | Ya                |



| ID        | Nama Data   | Uraian Data  | Tujuan Data                                   | Sifat Data | Jenis Data     | Validitas Data | Penghasil Data/Produsen Data | Interoperabilitas |
|-----------|---|--|---|------------|----------------|----------------|------------------------------|-------------------|
| DDIK-0.9  | 9. Pengelolaan Perguruan Tinggi                                     | Informasi mengenai pengelolaan perguruan tinggi                                    | Pengelolaan Pendidikan                        | Terbuka    | Data Statistik | Tahunan        | Dinas Pendidikan             | Ya                |
| DDIK-0.10 | 10. Pengelolaan Tenaga Pendidik Perguruan Tinggi                    | Informasi mengenai pengelolaan tenaga pendidik perguruan tinggi                    | Pengelolaan Pendidikan                        | Terbuka    | Data Statistik | Tahunan        | Dinas Pendidikan             | Ya                |
| DDIK-0.11 | 11. Pengelolaan Bantuan Operasional (BOP) Pendidikan Anak Usia Dini | Informasi mengenai pengelolaan Bantuan Operasional (BOP) pendidikan anak usia dini | Pengelolaan Pendidikan                        | Terbuka    | Data Statistik | Tahunan        | Dinas Pendidikan             | Ya                |
| DDIK-0.12 | 12. Pengelolaan Bantuan Operasional Penyelenggaraan (BOP) Siswa     | Informasi mengenai pengelolaan Bantuan Operasional Penyelenggaraan (BOP) siswa     | Pengelolaan Pendidikan                        | Terbuka    | Data Statistik | Tahunan        | Dinas Pendidikan             | Ya                |
| DDIK-0.13 | 13. Penganggaran Sarana Pendidikan                                  | Informasi mengenai penganggaran sarana pendidikan                                  | Pengelolaan Pendidikan                        | Terbuka    | Data Keuangan  | Tahunan        | Dinas Pendidikan             | Ya                |
| DDIK-0.14 | 14. Kinerja Bidang Pendidikan                                       | Informasi mengenai kinerja bidang pendidikan                                       | Pengelolaan Pendidikan                        | Terbuka    | Data Keuangan  | Tahunan        | Dinas Pendidikan             | Ya                |
| DDIK-0.15 | 15. Pengelolaan Pendidikan Vokasi                                   | Informasi mengenai pengelolaan pendidikan vokasi                                   | Pengelolaan Pendidikan                        | Terbuka    | Data Keuangan  | Tahunan        | Dinas Pendidikan             | Ya                |
| DDIK-0.16 | 16. Pengelolaan Tenaga Pendidik Dikmen                              | Informasi mengenai pengelolaan tenaga pendidik Dikmen                              | Pengelolaan Pendidikan                        | Terbuka    | Data Keuangan  | Tahunan        | Dinas Pendidikan             | Ya                |
| DNKS-0.1  | 17. Pengelolaan Fasilitas Kesehatan                                 | Informasi mengenai pengelolaan fasilitas kesehatan                                 | Pengelolaan Rumah Sakit                       | Terbuka    | Data Statistik | Tahunan        | Dinas Kesehatan              | Ya                |
| DNKS-0.2  | 18. Ibu Hamil dan Bayi  | Informasi mengenai ibu hamil dan bayi  | Pengelolaan Fasilitas dan Pelayanan Kesehatan | Terbatas   | Data Statistik | Tahunan        | Dinas Kesehatan              | Ya                |
| DNKS-0.3  | 19. Pengelolaan Pengendalian Penyakit                               | Informasi mengenai pengelolaan pengendalian penyakit                               | Pengelolaan Fasilitas dan Pelayanan Kesehatan | Terbatas   | Data Statistik | Tahunan        | Dinas Kesehatan              | Ya                |

| ID        | Nama Data                                     | Uraian Data  | Tujuan Data                                   | Sifat Data | Jenis Data     | Validitas Data | Penghasil Data/Produsen Data  | Interoperabilitas |
|-----------|---|--|---|------------|----------------|----------------|-------------------------------|-------------------|
| DNKS-0.4  | 20. Peningkatan Kesehatan Masyarakat          | Informasi mengenai Peningkatan kesehatan masyarakat          | -   | Terbatas   | Data Statistik | Tahunan        | Dinas Kesehatan               | Ya                |
| DNKS-0.5  | 21. Pengelolaan Pencegahan Penyakit           | Informasi mengenai pengelolaan pencegahan penyakit           | Pengelolaan Fasilitas dan Pelayanan Kesehatan | Terbatas   | Data Layanan   | Tahunan        | Dinas Kesehatan               | Ya                |
| DNKS-0.6  | 22. Pencegahan Kasus AFP non Polio            | Informasi mengenai pencegahan kasus AFP non polio            | Pengelolaan Fasilitas dan Pelayanan Kesehatan | Terbatas   | Data Statistik | Tahunan        | Dinas Kesehatan               | Ya                |
| DNKS-0.7  | 23. Penanganan Orang Gangguan Jiwa Berat      | Informasi mengenai penanganan orang gangguan jiwa berat      | Pengelolaan Fasilitas dan Pelayanan Kesehatan | Terbatas   | Data Layanan   | Tahunan        | Dinas Kesehatan               | Ya                |
| DNKS-0.8  | 24. Pengelolaan Pelayanan Kesehatan           | Informasi mengenai pengelolaan pelayanan kesehatan           | Pengelolaan Fasilitas dan Pelayanan Kesehatan | Terbatas   | Data Layanan   | Tahunan        | Dinas Kesehatan               | Ya                |
| DNKS-0.9  | 25. Pengelolaan Sumber Daya Manusia Kesehatan | Informasi mengenai pengelolaan sumber daya manusia kesehatan | Pengelolaan Sumber Daya Manusia Kesehatan     | Terbuka    | Data Statistik | Tahunan        | Dinas Kesehatan               | Ya                |
| DNKS-0.10 | 26. Pengelolaan Farmasi                       | Informasi mengenai pengelolaan farmasi                       | Pengelolaan Kefarmasian                       | Terbuka    | Data Statistik | Tahunan        | Dinas Kesehatan               | Ya                |
| DNKS-0.11 | 27. Pengelolaan Obat                          | Informasi mengenai pengelolaan obat                          | Pengelolaan Kefarmasian                       | Terbuka    | Data Statistik |                | Dinas Kesehatan               | Ya                |
| DPRA-0.1  | 28. Penyelenggaraan Perlombaan Olahraga       | Informasi mengenai penyelenggaraan perlombaan olahraga       | Pengelolaan Bidang Olahraga                   | Terbatas   | Data Statistik | Tahunan        | Dinas Kepemudaan dan Olahraga | Ya                |
| DPRA-0.2  | 29. Pengelolaan Keolahragaan                  | Informasi mengenai pengelolaan keolahragaan                  | Pengelolaan Bidang Olahraga                   | Terbuka    | Data Statistik | Tahunan        | Dinas Kepemudaan dan Olahraga | Ya                |
| DPRA-0.3  | 30. Pengelolaan Pelatih dan Pembinaan Atlet   | Informasi mengenai pengelolaan pelatih dan pembinaan atlet   | Pengelolaan Bidang Olahraga                   | Terbatas   | Data Statistik | Tahunan        | Dinas Kepemudaan dan Olahraga | Ya                |

| ID       | Nama Data   | Uraian Data   | Tujuan Data                      | Sifat Data | Jenis Data     | Validitas Data | Penghasil Data/Produsen Data        | Interoperabilitas |
|----------|---|---|----------------------------------|------------|----------------|----------------|-------------------------------------|-------------------|
| DPRA-0.4 | 31. Pengelolaan Kepemudaan                          | Informasi mengenai pengelolaan kepemudaan                       | Pengelolaan Kepemudaan Daerah    | Terbatas   | Data Statistik | Tahunan        | Dinas Kepemudaan dan Olahraga       | Ya                |
| DSOS-0.1 | 32. Pengelolaan Fasilitas Kesejahteraan Sosial      | Informasi mengenai pengelolaan fasilitas kesejahteraan sosial   | Pengelolaan Kesejahteraan daerah | Terbatas   | Data Statistik |                | Dinas Sosial                        | Ya                |
| DSOS-0.2 | 33. Pengelolaan Pusat Rehabilitasi Narkoba          | Informasi mengenai pengelolaan pusat rehabilitasi narkoba       | Pengelolaan Kesejahteraan daerah | Terbuka    | Data Statistik | Tahunan        | Dinas Sosial                        | Ya                |
| DSOS-0.3 | 34. Pengelolaan Sumber Daya Kesejahteraan Sosial    | Informasi mengenai pengelolaan sumber daya kesejahteraan sosial | Pengelolaan Kesejahteraan daerah | Terbuka    | Data Statistik |                | Dinas Sosial                        | Ya                |
| DSOS-0.4 | 35. Pengelolaan Kesejahteraan Sosial                | Informasi mengenai pengelolaan kesejahteraan sosial             | Pengelolaan Kesejahteraan Daerah | Terbuka    | Data Statistik |                | Dinas Sosial                        | Ya                |
| DSOS-0.5 | 36. Pengelolaan Data Penduduk Miskin                | Informasi mengenai pengelolaan data penduduk miskin             | Pengelolaan Fakir Miskin Daerah  | Terbuka    | Data Statistik | Tahunan        | Dinas Sosial                        | Ya                |
| DSOS-0.6 | 37. Pengelolaan Rehabilitasi Sosial                 | Informasi mengenai pengelolaan rehabilitasi sosial              | Rehabilitasi Sosial Dasar        | Terbuka    | Data Statistik |                | Dinas Sosial                        | Ya                |
| DSOS-0.7 | 38. Penanganan Kasus Kejahatan                      | Informasi mengenai penanganan kasus kejahatan                   | Pengelolaan Kesejahteraan daerah | Terbuka    | Data Statistik | Tahunan        | Dinas Sosial                        | Ya                |
| BPBD-0.1 | 39. Penanganan Korban Bencana Alam                  | Informasi mengenai penanganan korban bencana alam               | Penanggulangan Bencana           | Terbuka    | Data Statistik | Tahunan        | Badan Penanggulangan Bencana Daerah | Ya                |
| BPBD-0.2 | 40. Pengelolaan Bantuan Korban Bencana Alam         | Informasi mengenai pengelolaan bantuan korban bencana alam      | Penanggulangan Bencana           | Terbuka    | Data Statistik | Tahunan        | Badan Penanggulangan Bencana Daerah | Ya                |
| BPBD-0.3 | 41. Pengelolaan Peringatan Bencana Alam             | Informasi mengenai pengelolaan peringatan bencana alam          | Penanggulangan Bencana           | Terbuka    | Data Statistik | Tahunan        | Badan Penanggulangan Bencana Daerah | Ya                |
| BPBD-0.4 | 42. Pengelolaan Transportasi Penanggulangan Bencana | Informasi mengenai pengelolaan penanggulangan bencana           | Penanggulangan Bencana           | Terbuka    | Data Statistik | Tahunan        | Badan Penanggulangan Bencana Daerah | Ya                |

| ID        | Nama Data   | Uraian Data  | Tujuan Data                           | Sifat Data | Jenis Data     | Validitas Data | Penghasil Data/Produsen Data        | Interoperabilitas |
|-----------|---|--|---------------------------------------|------------|----------------|----------------|-------------------------------------|-------------------|
| BPBD-0.5  | 43. Penanggulangan Kejadian Kebakaran             | Informasi mengenai penanggulangan kejadian kebakaran             | Penanggulangan Bencana                | Terbuka    | Data Statistik | Tahunan        | Badan Penanggulangan Bencana Daerah | Ya                |
| DDKP-0.1  | 44. Pengelolaan Infrastruktur Perikanan           | Informasi mengenai pengelolaan infrastruktur perikanan           | Pengelolaan Kemandirian Pangan Daerah | Terbatas   | Data Statistik | Tahunan        | Dinas Ketahanan Pangan              | Ya                |
| DDKP-0.2  | 45. Pengelolaan fasilitas Pertanian               | Informasi mengenai pengelolaan fasilitas pertanian               | Pengelolaan Kemandirian Pangan Daerah | Terbuka    | Data Statistik |                | Dinas Ketahanan Pangan              | Ya                |
| DDKP-0.3  | 46. Pengelolaan Areal Pengairan                   | Informasi mengenai pengelolaan areal pengairan                   | Pengelolaan Kemandirian Pangan Daerah | Terbuka    | Data Statistik |                | Dinas Ketahanan Pangan              | Ya                |
| DDKP-0.4  | 47. Pengelolaan RPH                               | Informasi mengenai pengelolaan RPH                               | Pengelolaan Kemandirian Pangan Daerah | Terbuka    | Data Statistik |                | Dinas Ketahanan Pangan              | Ya                |
| DDKP-0.5  | 48. Pengelolaan Areal Perkebunan                  | Informasi mengenai pengelolaan areal perkebunan                  | Pengelolaan Cadangan Pangan           | Terbuka    | Data Statistik |                | Dinas Ketahanan Pangan              | Ya                |
| DDKP-0.6  | 49. Pengelolaan Gudang Penyimpanan Pangan         | Informasi mengenai pengelolaan gudang penyimpanan pangan         | Pengelolaan Cadangan Pangan           | Terbatas   | Data Statistik | Tahunan        | Dinas Ketahanan Pangan              | Ya                |
| DDKP-0.7  | 50. Pengelolaan Fasilitas Perikanan               | Informasi mengenai pengelolaan fasilitas perikanan               | Pengelolaan Cadangan Pangan           | Terbuka    | Data Statistik | Tahunan        | Dinas Ketahanan Pangan              | Ya                |
| DDKP-0.8  | 51. Pengelolaan Nilai Tukar Petani Tanaman Pangan | Informasi mengenai pengelolaan nilai tukar petani tanaman pangan | Pengelolaan Cadangan Pangan           | Terbuka    | Data Statistik |                | Dinas Ketahanan Pangan              | Ya                |
| DDKP-0.9  | 52. Pengelolaan Petani Tanaman Pangan             | Informasi mengenai pengelolaan petani tanaman pangan             | Pengelolaan Kemandirian Pangan Daerah | Terbuka    | Data Statistik |                | Dinas Ketahanan Pangan              | Ya                |
| DDKP-0.10 | 53. Pengelolaan Nilai Tukar Petani Perkebunan     | Informasi mengenai pengelolaan nilai tukar petani perkebunan     | Pengelolaan Kemandirian Pangan Daerah | Terbuka    | Data Statistik |                | Dinas Ketahanan Pangan              | Ya                |

| ID        | Nama Data                                     | Uraian Data  | Tujuan Data                           | Sifat Data | Jenis Data     | Validitas Data | Penghasil Data/Produsen Data | Interoperabilitas |
|-----------|---|--|---------------------------------------|------------|----------------|----------------|------------------------------|-------------------|
| DDKP-0.11 | 54. Pengelolaan Petani Perkebunan             | Informasi mengenai pengelolaan petani perkebunan             | Pengelolaan Kemandirian Pangan Daerah | Terbuka    | Data Statistik |                | Dinas Ketahanan Pangan       | Ya                |
| DDKP-0.12 | 55. Pengelolaan Nilai Tukar Petani Peternakan | Informasi mengenai pengelolaan nilai tukar petani peternakan | Pengelolaan Cadangan Pangan           | Terbuka    | Data Statistik |                | Dinas Ketahanan Pangan       | Ya                |
| DDKP-0.13 | 56. Pengelolaan Nilai Tukar Nelayan           | Informasi mengenai pengelolaan nilai tukar nelayan           | Pengelolaan Kemandirian Pangan Daerah | Terbuka    | Data Statistik |                | Dinas Ketahanan Pangan       | Ya                |
| DDKP-0.14 | 57. Pengelolaan Usaha Peternakan              | Informasi mengenai pengelolaan usaha peternakan              | Pengelolaan Kemandirian Pangan Daerah | Terbuka    | Data Statistik |                | Dinas Ketahanan Pangan       | Ya                |
| DDKP-0.15 | 58. Pengelolaan Peternak                      | Informasi mengenai pengelolaan peternak                      | Pengelolaan Kemandirian Pangan Daerah | Terbuka    | Data Statistik |                | Dinas Ketahanan Pangan       | Ya                |
| DDKP-0.16 | 59. Pengelolaan Nelayan dan Perikanan         | Informasi mengenai pengelolaan nelayan dan perikanan         | Pengelolaan Kemandirian Pangan Daerah | Terbuka    | Data Statistik |                | Dinas Ketahanan Pangan       | Ya                |
| DDKP-0.17 | 60. Pengelolaan Produksi Pangan               | Informasi mengenai pengelolaan produksi pangan               | Pengelolaan Kesejahteraan Daerah      | Terbuka    | Data Statistik |                | Dinas Ketahanan Pangan       | Ya                |
| DDKP-0.18 | 61. Pengelolaan Produksi Perikanan            | Informasi mengenai pengelolaan produksi perikanan            | Pengelolaan Cadangan Pangan           | Terbuka    | Data Statistik | Tahunan        | Dinas Ketahanan Pangan       | Ya                |
| DDKP-0.19 | 62. Pengelolaan Produksi Perikanan Tangkap    | Informasi mengenai pengelolaan produksi perikanan tangkap    | Pengelolaan Cadangan Pangan           | Terbuka    | Data Statistik |                | Dinas Ketahanan Pangan       | Ya                |
| DDKP-0.20 | 63. Pengelolaan Produksi Perkebunan           | Informasi mengenai pengelolaan produksi perkebunan           | Pengelolaan Cadangan Pangan           | Terbuka    | Data Statistik |                | Dinas Ketahanan Pangan       | Ya                |
| DDKP-0.21 | 64. Pengelolaan Populasi Hewan Ternak         | Informasi mengenai pengelolaan populasi hewan ternak         | Pengelolaan Cadangan Pangan           | Terbuka    | Data Statistik |                | Dinas Ketahanan Pangan       | Ya                |

| ID        | Nama Data                                      | Uraian Data   | Tujuan Data                      | Sifat Data | Jenis Data     | Validitas Data | Penghasil Data/Produsen Data | Interoperabilitas |
|-----------|--|---|----------------------------------|------------|----------------|----------------|------------------------------|-------------------|
| DDKP-0.22 | 65. Pengelolaan Produksi Komoditas Ternak      | Informasi mengenai pengelolaan produksi komoditas ternak      | Pengelolaan Cadangan Pangan      | Terbuka    | Data Statistik |                | Dinas Ketahanan Pangan       | Ya                |
| DDKP-0.23 | 66. Pengelolaan Pascapanen Peternakan Daerah   | Informasi mengenai pengelolaan pascapanen peternakan daerah   | Pengelolaan Cadangan Pangan      | Terbuka    | Data Statistik |                | Dinas Ketahanan Pangan       | Ya                |
| DSOS-0.8  | 67. Pengelolaan Anggaran Bantuan Sosial Pangan | Informasi mengenai pengelolaan anggaran bantuan sosial pangan | Pengelolaan Kesejahteraan Daerah | Terbuka    | Data Keuangan  |                | Dinas Sosial                 | Ya                |
| DDKP-0.24 | 68. Pengelolaan Bibit Ternak                   | Informasi mengenai pengelolaan bibit ternak                   | Pengelolaan Cadangan Pangan      | Terbuka    | Data Statistik |                | Dinas Ketahanan Pangan       | Ya                |
| DDKP-0.25 | 69. Pengelolaan Perlindungan Perkebunan        | Informasi mengenai pengelolaan perlindungan perkebunan        | Pengelolaan Cadangan Pangan      | Terbuka    | Data Statistik | Tahunan        | Dinas Ketahanan Pangan       | Ya                |
| DDKP-0.26 | 70. Pengelolaan Konservasi Laut                | Informasi mengenai pengelolaan konservasi laut                | Pengelolaan Cadangan Pangan      | Terbuka    | Data Statistik |                | Dinas Ketahanan Pangan       | Ya                |
| DDKP-0.27 | 71. Pengelolaan Kawasan Pertanian              | Informasi mengenai pengelolaan kawasan pertanian              | Pengelolaan Cadangan Pangan      | Terbuka    | Data Statistik |                | Dinas Ketahanan Pangan       | Ya                |
| DDKP-0.28 | 72. Pengelolaan Kawasan Perkebunan             | Informasi mengenai pengelolaan kawasan perkebunan             | Pengelolaan Cadangan Pangan      | Terbuka    | Data Statistik |                | Dinas Ketahanan Pangan       | Ya                |
| DDKP-0.29 | 73. Kerawanan Pangan                           | Informasi mengenai kerawanan pangan                           | Penanganan Kerawanan Pangan      | Terbuka    | Data Statistik |                | Dinas Ketahanan Pangan       | Ya                |
| DDKP-0.30 | 74. Keamanan Pangan Perikanan                  | Informasi mengenai keamanan pangan perikanan                  | Pengawasan Keamanan Pangan       | Terbuka    | Data Statistik | Tahunan        | Dinas Ketahanan Pangan       | Ya                |
| DDKP-0.31 | 75. Keamanan Pangan                            | Informasi mengenai keamanan pangan                            | Pengawasan Keamanan Pangan       | Terbuka    | Data Statistik |                | Dinas Ketahanan Pangan       | Ya                |

| ID       | Nama Data  | Uraian Data   | Tujuan Data                                       | Sifat Data | Jenis Data     | Validitas Data | Penghasil Data/Produsen Data  | Interoperabilitas |
|----------|--|---|---|------------|----------------|----------------|---|-------------------|
| DP3A-0.1 | 76. Penyelenggaraan Pengarusutamaan Gender             | Informasi mengenai penyelenggaraan pengarusutamaan gender             | Pengarusutamaan Gender dan Pemberdayaan Perempuan | Terbuka    | Data Statistik |                | Dinas Pemberdayaan Perempuan, Perlindungan anak, Pengendalian Penduduk dan Keluarga Berencana | Ya                |
| DP3A-0.2 | 77. Pemberdayaan Perempuan                             | Informasi mengenai pemberdayaan perempuan                             | Pengarusutamaan Gender dan Pemberdayaan Perempuan | Terbuka    | Data Statistik |                | Dinas Pemberdayaan Perempuan, Perlindungan anak, Pengendalian Penduduk dan Keluarga Berencana | Ya                |
| DP3A-0.3 | 78. Pengelolaan pemberdayaan Perempuan Daerah          | Informasi mengenai pengelolaan pemberdayaan perempuan Daerah          | Pengarusutamaan Gender dan Pemberdayaan Perempuan | Terbatas   | Data Statistik |                | Dinas Pemberdayaan Perempuan, Perlindungan anak, Pengendalian Penduduk dan Keluarga Berencana | Ya                |
| DP3A-0.4 | 79. Pencegahan dan Penanganan Kekerasan pada Perempuan | Informasi mengenai pencegahan dan penanganan kekerasan pada perempuan | Pencegahan Kekerasan Terhadap Perempuan           | Tertutup   | Data Statistik |                | Dinas Pemberdayaan Perempuan, Perlindungan anak, Pengendalian Penduduk dan Keluarga Berencana | Tidak             |
| DP3A-0.5 | 80. Pemenuhan Hak dan Perlindungan Anak                | Informasi mengenai pemenuhan hak dan perlindungan anak                | Pemenuhan Hak Anak                                | Terbuka    | Data Statistik |                | Dinas Pemberdayaan Perempuan, Perlindungan anak, Pengendalian Penduduk dan Keluarga Berencana | Ya                |
| DP3A-0.6 | 81. Pengelolaan Perkembangan Anak                      | Informasi mengenai pengelolaan perkembangan anak                      | Pengelolaan Keluarga Berencana                    | Terbatas   | Data Statistik |                | Dinas Pemberdayaan Perempuan, Perlindungan anak, Pengendalian Penduduk dan Keluarga Berencana | Ya                |

| ID        | Nama Data  | Uraian Data   | Tujuan Data                    | Sifat Data | Jenis Data     | Validitas Data | Penghasil Data/Produsen Data  | Interoperabilitas |
|-----------|--|---|--------------------------------|------------|----------------|----------------|---|-------------------|
| DP3A-0.7  | 82. Pengelolaan Program Keluarga Berencana         | Informasi mengenai pengelolaan program keluarga berencana         | Pengelolaan Keluarga Berencana | Terbuka    | Data Statistik |                | Dinas Pemberdayaan Perempuan, Perlindungan anak, Pengendalian Penduduk dan Keluarga Berencana | Ya                |
| DP3A-0.8  | 83. Pengelolaan Tenaga Penyuluh KB dan PLKB        | Informasi mengenai pengelolaan tenaga penyuluh KB dan PLKB        | Pengelolaan Keluarga Berencana | Terbatas   | Data Statistik |                | Dinas Pemberdayaan Perempuan, Perlindungan anak, Pengendalian Penduduk dan Keluarga Berencana | Ya                |
| DNKS-0.12 | 84. Penyediaan Alat dan Obat Kontrasepsi untuk KB  | Informasi mengenai penyediaan alat dan obat kontrasepsi untuk KB  | Pengelolaan Keluarga Berencana | Terbuka    | Data Statistik | Tahunan        | Dinas Kesehatan   | Ya                |
| DSOS-0.9  | 85. Pengelolaan Kesejahteraan Keluarga             | Informasi mengenai pengelolaan kesejahteraan keluarga             | Peningkatan Keluarga Sejahtera | Terbuka    | Data Statistik |                | Dinas Sosial  | Ya                |
| DP3A-0.9  | 86. Pengelolaan Usaha Ekonomi Keluarga             | Informasi mengenai pengelolaan usaha ekonomi keluarga             | Peningkatan Keluarga Sejahtera | Terbatas   | Data Statistik |                | Dinas Pemberdayaan Perempuan, Perlindungan anak, Pengendalian Penduduk dan Keluarga Berencana | Ya                |
| DNKR-0.1  | 87. Pengelolaan Pendidikan dan Pelatihan Kerja     | Informasi mengenai pengelolaan pendidikan dan pelatihan kerja     | Pengelolaan Pelatihan Kerja    | Terbuka    | Data Statistik |                | Dinas Ketenagakerjaan   | Ya                |
| DKMF-0.1  | 88. Pengelolaan Sumber Daya Manusia SPBE dan CSIRT | Informasi mengenai pengelolaan sumber daya manusia SPBE dan CSIRT | Pengelolaan Pelatihan Kerja    | Terbuka    | Data Statistik | Tahunan        | Dinas Komunikasi dan Informatika  | Ya                |
| DKMF-0.2  | 89. Pengelolaan Sumber Daya Manusia TIK            | Informasi mengenai pengelolaan sumber daya manusia TIK            | Pengelolaan Pelatihan Kerja    | Terbuka    | Data Statistik | Tahunan        | Dinas Komunikasi dan Informatika  | Ya                |
| DNKR-0.2  | 90. Kesempatan dan Penempatan Kerja                | Informasi mengenai kesempatan dan penempatan kerja                | Pengelolaan Pencarian Kerja    | Terbuka    | Data Statistik |                | Dinas Ketenagakerjaan   | Ya                |



| ID       | Nama Data   | Uraian Data  | Tujuan Data                     | Sifat Data | Jenis Data     | Validitas Data | Penghasil Data/Produsen Data                | Interoperabilitas |
|----------|---|--|---------------------------------|------------|----------------|----------------|---|-------------------|
| DNKR-0.3 | 91. Pengelolaan Peraturan Perusahaan              | Informasi mengenai pengelolaan peraturan perusahaan              | Pengelolaan Hubungan Industrial | Terbatas   | Data Statistik |                | Dinas Ketenagakerjaan                       | Ya                |
| DNKR-0.4 | 92. Pengelolaan Struktur Perusahaan               | Informasi mengenai pengelolaan struktur perusahaan               | Pengelolaan Hubungan Industrial | Terbuka    | Data Statistik | Tahunan        | Dinas Ketenagakerjaan                       | Ya                |
| DNKR-0.5 | 93. Penyelesaian Perselisihan Hubungan Industrial | Informasi mengenai penyelesaian perselisihan hubungan industrial | Pengelolaan Hubungan Industrial | Terbuka    | Data Statistik |                | Dinas Ketenagakerjaan                       | Ya                |
| DNKR-0.6 | 94. Pengelolaan Jaminan Sosial Tenaga Kerja       | Informasi mengenai pengelolaan jaminan sosial tenaga kerja       | Pengelolaan Hubungan Industrial | Terbuka    | Data Statistik |                | Dinas Ketenagakerjaan                       | Ya                |
| PUPR-0.1 | 95. Pengelolaan Tata Ruang Tanah Daerah           | Informasi mengenai pengelolaan tata ruang tanah Daerah           | Penyelenggaraan Penataan Ruang  | Terbuka    | Data Statistik |                | Dinas Pekerjaan Umum dan Penataan Ruang     | Ya                |
| PUPR-0.2 | 96. Pengelolaan Tata Guna Tanah                   | Informasi mengenai pengelolaan tata guna tanah                   | Pengelolaan Penatagunaan tanah  | Terbuka    | Data Statistik |                | Dinas Pekerjaan Umum dan Penataan Ruang     | Ya                |
| PUPR-0.3 | 97. Pengelolaan Kawasan Lindung                   | Informasi mengenai pengelolaan kawasan lindung                   | Pengelolaan Penatagunaan tanah  | Terbuka    | Data Statistik |                | Dinas Pekerjaan Umum dan Penataan Ruang     | Ya                |
| PUPR-0.4 | 98. Pengelolaan Kawasan Lindung Perairan          | Informasi mengenai pengelolaan kawasan lindung perairan          | Pengelolaan Penatagunaan tanah  | Terbatas   | Data Statistik |                | Dinas Pekerjaan Umum dan Penataan Ruang     | Ya                |
| DKIM-0.1 | 99. Pengelolaan Hukum Pertanahan Daerah           | Informasi mengenai pengelolaan hukum pertanahan daerah           | Pengelolaan Penatagunaan tanah  | Terbuka    | Data Layanan   |                | Dinas Perumahan, Permukiman, dan Pertanahan | Ya                |
| DKIM-0.2 | 100. Pengelolaan Pemakaman                        | Informasi mengenai pengelolaan pemakaman                         | Pengelolaan Penatagunaan tanah  | Terbuka    | Data Statistik |                | Dinas Perumahan, Permukiman, dan Pertanahan | Ya                |
| DPAD-0.1 | 101. Pengembangan dan Pelayanan Perpustakaan      | Informasi mengenai pengembangan dan pelayanan perpustakaan       | Pengelolaan Perpustakaan        | Terbuka    | Data Statistik | Tahunan        | Dinas Perpustakaan dan Arsip Daerah         | Ya                |

| ID       | Nama Data                                       | Uraian Data   | Tujuan Data   | Sifat Data | Jenis Data     | Validitas Data | Penghasil Data/Produsen Data            | Interoperabilitas |
|----------|---|---|---|------------|----------------|----------------|---|-------------------|
| DPAD-0.2 | 102. Pengelolaan Arsip Dinamis dan Arsip Statis | Informasi mengenai pengelolaan arsip dinamis dan arsip statis | Pengelolaan Perpustakaan                            | Terbatas   | Data Statistik | Tahunan        | Dinas Perpustakaan dan Arsip Daerah     | Ya                |
| DUKC-0.1 | 103. Pengelolaan Administrasi Kependudukan      | Informasi mengenai pengelolaan administrasi kependudukan      | Pengelolaan Kependudukan                            | Terbuka    | Data Statistik | Tahunan        | Dinas Kependudukan dan Pencatatan Sipil | Ya                |
| DUKC-0.2 | 104. Pencatatan Sipil                           | Informasi mengenai pencatatan sipil                           | Pengelolaan Kependudukan                            | Terbuka    | Data Statistik |                | Dinas Kependudukan dan Pencatatan Sipil | Ya                |
| BKBP-0.1 | 105. Pengelolaan Lembaga Kemasyarakatan         | Informasi mengenai pengelolaan lembaga kemasyarakatan         | Lembaga Kemasyarakatan                              | Terbuka    | Data Statistik | Tahunan        | Badan Kesatuan Bangsa dan Politik       | Ya                |
| STDA-0.1 | 106. Pengelolaan Partisipasi Perempuan          | Informasi mengenai pengelolaan partisipasi perempuan          | Pengelolaan Lembaga Kemasyarakatan                  | Terbuka    | Data Statistik |                | Sekretariat Daerah                      | Ya                |
| DUDP-0.1 | 107. Pengelolaan Wisatawan                      | Informasi mengenai pengelolaan wisatawan                      | Pengelolaan Cagar Budaya                            | Terbuka    | Data Statistik | Tahunan        | Dinas Kebudayaan dan Pariwisata         | Ya                |
| DUDP-0.2 | 108. Pengelolaan Daya Tarik Wisata              | Informasi mengenai pengelolaan daya tarik wisata              | Pengelolaan Kepariwisata                            | Terbatas   | Data Statistik | Tahunan        | Dinas Kebudayaan dan Pariwisata         | Ya                |
| DUDP-0.3 | 109. Pengelolaan Kebudayaan                     | Informasi mengenai pengelolaan kebudayaan                     | Pengelolaan Kebudayaan                              | Terbatas   | Data Statistik | Tahunan        | Dinas Kebudayaan dan Pariwisata         | Ya                |
| STDA-0.2 | 110. Pengelolaan Lembaga Adat                   | Informasi mengenai pengelolaan lembaga adat                   | Pengelolaan Lembaga Adat                            | Terbuka    | Data Statistik | Tahunan        | Sekretariat Daerah                      | Ya                |
| DUDP-0.4 | 111. Pengelolaan Kesenian Tradisional           | Informasi mengenai pengelolaan kesenian tradisional           | Pengelolaan Industri Pariwisata dan Ekonomi Kreatif | Terbatas   | Data Statistik | Tahunan        | Dinas Kebudayaan dan Pariwisata         | Ya                |
| DUDP-0.5 | 112. Pengelolaan Kesenian Sastra                | Informasi mengenai pengelolaan kesenian sastra                | Pengelolaan Industri Pariwisata dan Ekonomi Kreatif | Terbatas   | Data Statistik | Tahunan        | Dinas Kebudayaan dan Pariwisata         | Ya                |

| ID       | Nama Data   | Uraian Data   | Tujuan Data   | Sifat Data | Jenis Data     | Validitas Data | Penghasil Data/Produsen Data                           | Interoperabilitas |
|----------|---|---|---|------------|----------------|----------------|--|-------------------|
| DUDP-0.6 | 113. Pengelolaan Pelestarian Cagar Budaya Daerah        | Informasi mengenai pengelolaan pelestarian cagar budaya daerah        | Pengelolaan Cagar Budaya                            | Terbatas   | Data Statistik | Tahunan        | Dinas Kebudayaan dan Pariwisata                        | Ya                |
| DUDP-0.7 | 114. Pengelolaan Museum                                 | Informasi mengenai pengelolaan museum                                 | Pengelolaan Industri Pariwisata dan Ekonomi Kreatif | Terbatas   | Data Statistik | Tahunan        | Dinas Kebudayaan dan Pariwisata                        | Ya                |
| DKMF-0.3 | 115. Pengelolaan Konten Komunikasi Publik               | Informasi mengenai pengelolaan konten komunikasi publik               | Pengelolaan Statistik Sektoral                      | Terbuka    | Data Statistik | Tahunan        | Dinas Komunikasi dan Informatika                       | Ya                |
| BSDM.0.1 | 116. Pengelolaan Statistik Sektoral                     | Informasi mengenai pengelolaan statistik sektoral                     | Pengelolaan Statistik Sektoral                      | Terbuka    | Data Statistik | Tahunan        | Badan Kepegawaian dan Pengembangan Sumber Daya Manusia | Ya                |
| DKMF-0.4 | 117. Pengelolaan Infrastruktur dan Fasilitas Komunikasi | Informasi mengenai pengelolaan infrastruktur dan fasilitas komunikasi | -   | Terbuka    | Data Statistik | Tahunan        | Dinas Komunikasi dan Informatika                       | Ya                |
| DKMF-0.5 | 118. Pengelolaan Pos                                    | Informasi mengenai pengelolaan pos                                    | -   | Terbuka    | Data Statistik | Tahunan        | Dinas Komunikasi dan Informatika                       | Ya                |
| DKMF-0.6 | 119. Pengelolaan Surat Kabar Nasional                   | Informasi mengenai pengelolaan surat kabar nasional                   | -   | Terbuka    | Data Statistik | Tahunan        | Dinas Komunikasi dan Informatika                       | Ya                |
| DKMF-0.7 | 120. Pengelolaan Stasiun Radio                          | Informasi mengenai pengelolaan stasiun radio                          | -   | Terbuka    | Data Statistik | Tahunan        | Dinas Komunikasi dan Informatika                       | Ya                |
| DKMF-0.8 | 121. Pengelolaan Stasiun Televisi                       | Informasi mengenai pengelolaan stasiun televisi                       | -   | Terbuka    | Data Statistik | Tahunan        | Dinas Komunikasi dan Informatika                       | Ya                |
| DKMF-0.9 | 122. Pengelolaan Publikasi Informasi Publik             | Informasi mengenai pengelolaan publikasi informasi publik             | Pelayanan Informasi Publik                          | Terbuka    | Data Statistik | Tahunan        | Dinas Komunikasi dan Informatika                       | Ya                |
| SAPP-0.1 | 123. Pengelolaan Ketertiban Umum                        | Informasi mengenai pengelolaan ketertiban umum                        | Peningkatan dan Fasilitasi Penanganan Konflik       | Terbuka    | Data Statistik | Tahunan        | Satuan Polisi Pamong Praja                             | Ya                |

| ID       | Nama Data                                    | Uraian Data  | Tujuan Data  | Sifat Data | Jenis Data     | Validitas Data | Penghasil Data/Produsen Data            | Interoperabilitas |
|----------|--|--|--|------------|----------------|----------------|---|-------------------|
|          |  |  | Sosial   |            |                |                |   |                   |
| SAPP-0.2 | 124. Penanganan Tindak Pidana                | Informasi mengenai penanganan tindak pidana                | Pengawasan Ketentraman dan Ketertiban Umum           | Terbuka    | Data Statistik |                | Satuan Polisi Pamong Praja              | Ya                |
| BKBP-0.2 | 125. Penanganan Konflik                      | Informasi mengenai penanganan konflik                      | Peningkatan dan Fasilitasi Penanganan Konflik Sosial | Terbuka    | Data Statistik | Tahunan        | Badan Kesatuan Bangsa dan Politik       | Ya                |
| DSHB-0.1 | 126. Pengelolaan LLAJ dan Perlengkapan Jalan | Informasi mengenai pengelolaan llaj dan perlengkapan jalan | Pengelolaan Perlengkapan Jalan                       | Terbuka    | Data Statistik | Tahunan        | Dinas Perhubungan                       | Ya                |
| DSHB-0.2 | 127. Pengelolaan Keselamatan Jalan           | Informasi mengenai pengelolaan keselamatan jalan           | Perencanaan LLAJ                                     | Terbuka    | Data Statistik |                | Dinas Perhubungan                       | Ya                |
| DSHB-0.3 | 128. Penunjang Transportasi                  | Informasi mengenai penunjang transportasi                  | Perencanaan LLAJ                                     | Terbuka    | Data Statistik | Tahunan        | Dinas Perhubungan                       | Ya                |
| DSHB-0.4 | 129. Pengelolaan Terminal Penumpang          | Informasi mengenai pengelolaan terminal penumpang          | Pengelolaan Terminal Penumpang                       | Terbuka    | Data Statistik |                | Dinas Perhubungan                       | Ya                |
| DSHB-0.5 | 130. Pengujian Kendaraan Bermotor            | Informasi mengenai pengujian kendaraan bermotor            | Pengelolaan Pengujian Kendaraan Bermotor             | Terbuka    | Data Statistik | Tahunan        | Dinas Perhubungan                       | Ya                |
| PUPR-0.5 | 131. Penyelenggaraan Jalan                   | Informasi mengenai penyelenggaraan jalan                   | Pengelolaan Penyelenggaraan Jalan                    | Terbuka    | Data Statistik | Tahunan        | Dinas Pekerjaan Umum dan Penataan Ruang | Ya                |
| PUPR-0.6 | 132. Pengelolaan Penganggaran Jalan          | Informasi mengenai pengelolaan penganggaran jalan          | Pengelolaan Penyelenggaraan Jalan                    | Terbuka    | Data Keuangan  |                | Dinas Pekerjaan Umum dan Penataan Ruang | Ya                |

| ID        | Nama Data   | Uraian Data   | Tujuan Data                                     | Sifat Data | Jenis Data     | Validitas Data | Penghasil Data/Produsen Data                | Interoperabilitas |
|-----------|---|---|---|------------|----------------|----------------|---|-------------------|
| DKIM-0.3  | 133. Pembangunan dan Pengembangan Perumahan                     | Informasi mengenai pembangunan dan pengembangan perumahan                     | Pengelolaan Rusunawa                            | Terbuka    | Data Statistik | Tahunan        | Dinas Perumahan, Permukiman, dan Pertanahan | Ya                |
| DKIM-0.4  | 134. Pengelolaan Permukiman                                     | Informasi mengenai pengelolaan permukiman                                     | Pengelolaan Kawasan Permukiman                  | Terbatas   | Data Statistik |                | Dinas Perumahan, Permukiman, dan Pertanahan | Ya                |
| DKIM-0.5  | 135. Pengelolaan Anggaran Bidang Perumahan                      | Informasi mengenai pengelolaan anggaran bidang perumahan                      | Pengelolaan Kawasan Permukiman                  | Terbuka    | Data Keuangan  |                | Dinas Perumahan, Permukiman, dan Pertanahan | Ya                |
| DKIM-0.6  | 136. Pengelolaan Kawasan Kumuh                                  | Informasi mengenai pengelolaan kawasan kumuh                                  | Pengelolaan Kawasan Permukiman                  | Terbuka    | Data Statistik |                | Dinas Perumahan, Permukiman, dan Pertanahan | Ya                |
| DKIM-0.7  | 137. Pengelolaan Perumahan Daerah                               | Informasi mengenai pengelolaan perumahan daerah                               | Pengelolaan Kawasan Permukiman                  | Terbatas   | Data Statistik |                | Dinas Perumahan, Permukiman, dan Pertanahan | Ya                |
| DKIM-0.8  | 138. Pengelolaan Bantuan RTLH                                   | Informasi mengenai pengelolaan bantuan RTLH                                   | Pengelolaan Kawasan Permukiman                  | Terbuka    | Data Statistik |                | Dinas Perumahan, Permukiman, dan Pertanahan | Ya                |
| DKIM-0.9  | 139. Pengelolaan Air Minum                                      | Informasi mengenai pengelolaan air minum                                      | Pengelolaan Sistem Penyediaan Air Minum         | Terbuka    | Data Statistik |                | Dinas Perumahan, Permukiman, dan Pertanahan | Ya                |
| DKIM-0.10 | 140. Pengelolaan Air Limbah                                     | Informasi mengenai pengelolaan air limbah                                     | Pengelolaan Sistem Air Limbah                   | Terbatas   | Data Statistik | Tahunan        | Dinas Perumahan, Permukiman, dan Pertanahan | Ya                |
| DKIM-0.11 | 141. Pengelolaan Prasarana, Sarana, dan Utilitas Umum Perumahan | Informasi mengenai pengelolaan prasarana, sarana, dan utilitas umum perumahan | Pengelolaan Prasarana, Sarana dan Utilitas Umum | Terbatas   | Data Layanan   |                | Dinas Perumahan, Permukiman, dan Pertanahan | Ya                |
| DKIM-0.12 | 142. Pengelolaan Penanganan Limbah                              | Informasi mengenai pengelolaan penanganan limbah                              | Pengelolaan Prasarana, Sarana dan Utilitas Umum | Terbatas   | Data Statistik | Tahunan        | Dinas Perumahan, Permukiman, dan Pertanahan | Ya                |

| ID        | Nama Data   | Uraian Data   | Tujuan Data                                      | Sifat Data | Jenis Data     | Validitas Data | Penghasil Data/Produsen Data                           | Interoperabilitas |
|-----------|---|---|--|------------|----------------|----------------|--|-------------------|
| PUPR-0.7  | 143. Pengelolaan Sumber Daya Air Daerah             | Informasi mengenai pengelolaan sumber daya air daerah             | Pengelolaan Sumber Daya Air                      | Terbuka    | Data Statistik |                | Dinas Pekerjaan Umum dan Penataan Ruang                | Ya                |
| PUPR-0.8  | 144. Pengelolaan Drainase                           | Informasi mengenai pengelolaan drainase                           | Pengelolaan Sistem Drainase                      | Terbuka    | Data Statistik |                | Dinas Pekerjaan Umum dan Penataan Ruang                | Ya                |
| PUPR-0.9  | 145. Pengelolaan Anggaran Saluran Drainase          | Informasi mengenai pengelolaan anggaran saluran drainase          | Pengelolaan Sistem Drainase                      | Terbuka    | Data Statistik |                | Dinas Pekerjaan Umum dan Penataan Ruang                | Ya                |
| DDLH-0.1  | 146. Pencegahan Pencemaran dan Kerusakan Lingkungan | Informasi mengenai pencegahan pencemaran dan kerusakan lingkungan | Pengendalian Pencemaran dan Kerusakan Lingkungan | Terbuka    | Data Statistik | Tahunan        | Dinas Lingkungan Hidup                                 | Ya                |
| DDLH-0.2  | 147. Pengelolaan Limbah B3                          | Informasi mengenai pengelolaan limbah B3                          | Pengelolaan Limbah B3                            | Terbuka    | Data Statistik | Tahunan        | Dinas Lingkungan Hidup                                 | Ya                |
| DDLH-0.3  | 148. Perizinan dan Pengelolaan Lingkungan Hidup     | Informasi mengenai perizinan dan pengelolaan lingkungan hidup     | Izin Lingkungan dan Pengelolaan Lingkungan Hidup | Terbuka    | Data Statistik |                | Dinas Lingkungan Hidup                                 | Ya                |
| DDLH-0.4  | 149. Pengelolaan Sampah                             | Informasi mengenai pengelolaan sampah                             | Pengelolaan Persampahan                          | Terbuka    | Data Statistik | Tahunan        | Dinas Lingkungan Hidup                                 | Ya                |
| DKIM-0.13 | 150. Pengelolaan Ganti Rugi dan Santunan Tanah      | Informasi mengenai pengelolaan ganti rugi dan santunan tanah      | Penyelesaian Ganti Kerugian                      | Terbatas   | Data Layanan   |                | Dinas Perumahan, Permukiman, dan Pertanahan            | Ya                |
| DPMP-0.1  | 151. Pengelolaan Penanaman Modal Daerah             | Informasi mengenai pengelolaan penanaman modal daerah             | Pelayanan Penanaman Modal                        | Terbatas   | Data Statistik |                | Dinas Penanaman Modal dan Pelayanan Terpadu Satu Pintu | Ya                |
| DPMP-0.2  | 152. Pengelolaan Perizinan LPK                      | Informasi mengenai pengelolaan perizinan LPK                      | Pelayanan Penanaman Modal                        | Terbatas   | Data Layanan   |                | Dinas Penanaman Modal dan Pelayanan Terpadu Satu Pintu | Ya                |

| ID        | Nama Data  | Uraian Data  | Tujuan Data   | Sifat Data | Jenis Data     | Validitas Data | Penghasil Data/Produsen Data                           | Interoperabilitas |
|-----------|--|--|---|------------|----------------|----------------|--|-------------------|
| DPMP-0.3  | 153. Pengelolaan Perizinan Penanaman Modal Daerah        | Informasi mengenai pengelolaan perizinan penanaman modal daerah        | Pelayanan Penanaman Modal                                       | Terbatas   | Data Statistik |                | Dinas Penanaman Modal dan Pelayanan Terpadu Satu Pintu | Ya                |
| DPMP-0.4  | 154. Pengelolaan Izin Lokasi                             | Informasi mengenai pengelolaan izin lokasi                             | Pelayanan Penanaman Modal                                       | Terbuka    | Data Statistik |                | Dinas Penanaman Modal dan Pelayanan Terpadu Satu Pintu | Ya                |
| DPAG-0.1  | 155. Pengelolaan Ekspor                                  | Informasi mengenai pengelolaan ekspor                                  | Pengelolaan Ekspor  | Terbuka    | Data Statistik | Tahunan        | Dinas Perindustrian, Perdagangan, Koperasi, dan UKM    | Ya                |
| DPAG-0.2  | 156. Pengelolaan Sarana Distribusi Perdagangan           | Informasi mengenai pengelolaan sarana distribusi perdagangan           | Pengelolaan Sarana Distribusi Perdagangan                       | Terbuka    | Data Statistik | Tahunan        | Dinas Perindustrian, Perdagangan, Koperasi, dan UKM    | Ya                |
| DPAG-0.3  | 157. Pengelolaan Perindustrian                           | Informasi mengenai pengelolaan perindustrian                           | Pengendalian Izin Usaha Industri                                | Terbuka    | Data Statistik | Tahunan        | Dinas Perindustrian, Perdagangan, Koperasi, dan UKM    | Ya                |
| DPAG-0.4  | 158. Pengelolaan Koperasi                                | Informasi mengenai pengelolaan koperasi                                | Pengelolaan Koperasi  | Terbuka    | Data Statistik | Tahunan        | Dinas Perindustrian, Perdagangan, Koperasi, dan UKM    | Ya                |
| DPAG-0.5  | 159. Pengelolaan Usaha Mikro, Kecil, dan Menengah Daerah | Informasi mengenai pengelolaan usaha mikro, kecil, dan menengah daerah | Pengelolaan Usaha Menengah, Usaha Kecil, dan Usaha Mikro (UMKM) | Terbuka    | Data Statistik | Tahunan        | Dinas Perindustrian, Perdagangan, Koperasi, dan UKM    | Ya                |
| DDKP-0.32 | 160. Pengelolaan Produksi Perikanan Budidaya             | Informasi mengenai pengelolaan produksi perikanan budidaya             | Pengelolaan Perikanan Budidaya                                  | Terbuka    | Data Statistik |                | Dinas Ketahanan Pangan                                 | Ya                |
| DDKP-0.33 | 161. Pengelolaan Pertanian Daerah                        | Informasi mengenai pengelolaan pertanian daerah                        | Pengelolaan Sarana Pertanian                                    | Terbatas   | Data Statistik |                | Dinas Ketahanan Pangan                                 | Ya                |
| BPDA-0.1  | 162. Pengelolaan Pendapatan Daerah                       | Informasi mengenai pengelolaan pendapatan daerah                       | Pengelolaan Keuangan dan Kekayaan                               | Terbuka    | Data Keuangan  | Tahunan        | Badan Pendapatan Daerah                                | Ya                |

| ID       | Nama Data  | Uraian Data  | Tujuan Data                              | Sifat Data | Jenis Data     | Validitas Data | Penghasil Data/Produsen Data                           | Interoperabilitas |
|----------|--|--|--|------------|----------------|----------------|--|-------------------|
|          |  |  | daerah                                   |            |                |                |  |                   |
| BPDA-0.2 | 163. Pengelolaan Pendapatan Pajak                  | Informasi mengenai pengelolaan pendapatan pajak                  | Pengelolaan Keuangan dan Kekayaan daerah | Terbuka    | Data Keuangan  | Tahunan        | Badan Pendapatan Daerah                                | Ya                |
| BPKD-0.1 | 164. Pengelolaan Keuangan Daerah dan APBD          | Informasi mengenai pengelolaan keuangan daerah dan APBD          | Pengelolaan Keuangan dan Kekayaan daerah | Terbuka    | Data Keuangan  |                | Badan Pengelola Keuangan Daerah                        | Ya                |
| BPKD-0.2 | 165. Pengelolaan Anggaran Daerah                   | Informasi mengenai pengelolaan anggaran daerah                   | Pengelolaan Keuangan dan Kekayaan daerah | Terbuka    | Data Keuangan  |                | Badan Pengelola Keuangan Daerah                        | Ya                |
| BPKD-0.3 | 166. Pengawasan Keuangan                           | Informasi mengenai pengawasan keuangan                           | Pengelolaan Keuangan dan Kekayaan daerah | Terbuka    | Data Keuangan  |                | Badan Pengelola Keuangan Daerah                        | Ya                |
| BSDM.0.2 | 167. Pengelolaan Pegawai Negeri Sipil              | Informasi mengenai pengelolaan pegawai negeri sipil              | Pengelolaan Aparatur Negara              | Terbuka    | Data Statistik | Tahunan        | Badan Kepegawaian dan Pengembangan Sumber Daya Manusia | Ya                |
| BSDM.0.3 | 168. Pendidikan dan Pelatihan Pegawai Negeri Sipil | Informasi mengenai pendidikan dan pelatihan pegawai negeri sipil | Pengelolaan Aparatur Negara              | Terbuka    | Data Statistik |                | Badan Kepegawaian dan Pengembangan Sumber Daya Manusia | Ya                |
| SKRD-0.1 | 169. Anggota Dewan dan Partai Politik              | Informasi mengenai anggota dewan dan partai politik              | Pengelolaan Aparatur Negara              | Terbuka    | Data Statistik | Tahunan        | Sekretariat DPRD                                       | Ya                |
| SKRD-0.2 | 170. Anggota Dewan Berdasarkan Partai Politik      | Informasi mengenai anggota dewan berdasarkan partai politik      | Pengelolaan Aparatur Negara              | Terbuka    | Data Statistik | Tahunan        | Sekretariat DPRD                                       | Ya                |
| BPPD-0.1 | 171. Pengelolaan Data Statistik Umum Wilayah       | Informasi mengenai pengelolaan data statistik umum wilayah       | -  | Terbuka    | Data Statistik | Tahunan        | Badan Perencanaan Pembangunan Daerah                   | Ya                |



| ID       | Nama Data   | Uraian Data   | Tujuan Data                              | Sifat Data | Jenis Data     | Validitas Data | Penghasil Data/Produsen Data         | Interoperabilitas |
|----------|---|---|--|------------|----------------|----------------|--------------------------------------|-------------------|
| BPPD-0.2 | 172. Pengelolaan Data Geospasial Umum Wilayah           | Informasi mengenai pengelolaan data geospasial umum wilayah | -  | Terbuka    | Data Statistik | Tahunan        | Badan Perencanaan Pembangunan Daerah | Ya                |
| BPPD-0.3 | 173. Pengelolaan Iklim dan Cuaca Daerah                 | Informasi mengenai pengelolaan iklim dan cuaca daerah       | -  | Terbuka    | Data Statistik | Tahunan        | Badan Perencanaan Pembangunan Daerah | Ya                |
| INSP-0.1 | 174. Pengawasan Daerah                                  | Informasi mengenai pengawasan daerah                        | Pengawasan dan Evaluasi Daerah           | Terbuka    | Data Statistik |                | Inspektorat                          | Ya                |
| INSP-0.2 | 175. Pemeriksaan Daerah                                 | Informasi mengenai pemeriksaan daerah                       | Pengawasan dan Evaluasi Daerah           | Terbuka    | Data Statistik |                | Inspektorat                          | Ya                |
| BPKD-0.4 | 176. Pengelolaan Belanja Daerah                         | Informasi mengenai belanja daerah                           | Pengelolaan Keuangan dan Kekayaan daerah | Terbuka    | Data Keuangan  | Tahunan        | Badan Pengelola Keuangan Daerah      | Ya                |
| BPBD-0.6 | 177. Pengelolaan Komunikasi Penanggulangan Bencana      | Informasi mengenai komunikasi penanggulangan bencana        | Penanggulangan Bencana                   | Terbatas   | Data Statistik | Tahunan        | Badan Penanggulangan Bencana Daerah  | Ya                |
| BPBD-0.7 | 178. Pengelolaan Logistik Penanggulangan Bencana        | Informasi mengenai pengelolaan penanggulangan bencana       | Penanggulangan Bencana                   | Terbuka    | Data Statistik | Tahunan        | Badan Penanggulangan Bencana Daerah  | Ya                |
| BPBD-0.8 | 179. Pengelolaan Dokumen Rencana Penanggulangan Bencana | informasi mengenai dokumen rencana penanggulangan bencana   | Penanggulangan Bencana                   | Terbuka    | Data Statistik | Tahunan        | Badan Penanggulangan Bencana Daerah  | Ya                |
| BPBD-0.9 | 180. Pengelolaan Petugas Penanggulangan Bencana         | Informasi mengenai petugas penanggulangan bencana           | Penanggulangan Bencana                   | Terbuka    | Data Statistik | Tahunan        | Badan Penanggulangan Bencana Daerah  | Ya                |
| KECT-0.1 | 181. Pengelolaan Perindustrian Kecamatan                | Informasi mengenai Pengelolaan Perindustrian Kecamatan      | Pengendalian Izin Usaha Industri         | Terbatas   | Data Statistik |                | Karawaci                             | Ya                |
| KECT-0.2 | 182. Pengelolaan Pertanian Daerah Kecamatan             | Informasi mengenai Pengelolaan Pertanian Daerah Kecamatan   | Pengelolaan Sarana Pertanian             | Terbatas   | Data Statistik |                | Karawaci                             | Ya                |

| ID        | Nama Data  | Uraian Data  | Tujuan Data                                   | Sifat Data | Jenis Data     | Validitas Data | Penghasil Data/Produsen Data | Interoperabilitas |
|-----------|--|--|---|------------|----------------|----------------|------------------------------|-------------------|
| KECT-0.3  | 183. Pengelolaan Produksi Pangan Kecamatan               | Informasi mengenai Pengelolaan Produksi Pangan Kecamatan               | Pengelolaan Cadangan Pangan                   | Terbatas   | Data Statistik |                | Karawaci                     | Ya                |
| KECT-0.4  | 184. Pengelolaan Pascapanen Peternakan Daerah Kecamatan  | Informasi mengenai Pengelolaan Pascapanen Peternakan Daerah Kecamatan  | Pengelolaan Cadangan Pangan                   | Terbatas   | Data Statistik |                | Karawaci                     | Ya                |
| KECT-0.5  | 185. Pengelolaan Produksi Perikanan Kecamatan            | Informasi mengenai Pengelolaan Produksi Perikanan Kecamatan            | Pengelolaan Cadangan Pangan                   | Terbatas   | Data Statistik |                | Karawaci                     | Ya                |
| KECT-0.6  | 186. Pengelolaan Bantuan RTLH Kecamatan                  | Informasi mengenai Pengelolaan Bantuan RTLH Kecamatan                  | -   | Terbatas   | Data Statistik |                | Karawaci                     | Ya                |
| KECT-0.7  | 187. Pengelolaan Administrasi Kependudukan Kecamatan     | Informasi mengenai Pengelolaan Administrasi Kependudukan Kecamatan     | Pengelolaan Kependudukan                      | Terbuka    | Data Statistik |                | Karawaci                     | Ya                |
| KECT-0.8  | 188. Pengelolaan Program Keluarga Berencana Kecamatan    | Informasi mengenai Pengelolaan Program Keluarga Berencana Kecamatan    | Pengelolaan Keluarga Berencana                | Tertutup   | Data Statistik | Tahunan        | Karawaci                     | Tidak             |
| KECT-0.9  | 189. Pengelolaan Fasilitas Kesehatan Kecamatan           | Informasi mengenai Pengelolaan Fasilitas Kesehatan Kecamatan           | Pengelolaan Fasilitas dan Pelayanan Kesehatan | Terbuka    | Data Statistik |                | Karawaci                     | Ya                |
| KECT-0.10 | 190. Ibu Hamil dan Bayi Kecamatan                        | Informasi mengenai Ibu Hamil dan Bayi Kecamatan                        | -   | Tertutup   | Data Statistik |                | Karawaci                     | Tidak             |
| KECT-0.11 | 191. Pengelolaan Pelayanan Kesehatan Kecamatan           | Informasi mengenai Pengelolaan Pelayanan Kesehatan Kecamatan           | Pengelolaan Fasilitas dan Pelayanan Kesehatan | Terbuka    | Data Layanan   |                | Karawaci                     | Ya                |
| KECT-0.12 | 192. Pengelolaan Sumber Daya Manusia Kesehatan Kecamatan | Informasi mengenai Pengelolaan Sumber Daya Manusia Kesehatan Kecamatan | Pengelolaan Sumber Daya Manusia Kesehatan     | Terbuka    | Data Statistik |                | Karawaci                     | Ya                |

| ID        | Nama Data  | Uraian Data  | Tujuan Data                                       | Sifat Data | Jenis Data     | Validitas Data | Penghasil Data/Produsen Data | Interoperabilitas |
|-----------|--|--|---|------------|----------------|----------------|------------------------------|-------------------|
| KECT-0.13 | 193. Pengelolaan Pencegahan Penyakit Kecamatan                               | Informasi mengenai Pengelolaan Pencegahan Penyakit Kecamatan                               | -   | Tertutup   | Data Layanan   |                | Karawaci                     | Tidak             |
| KECT-0.14 | 194. Pengelolaan Obat Kecamatan  | Informasi mengenai Pengelolaan Obat Kecamatan  | Pengelolaan Kefarmasian                           | Terbuka    | Data Statistik |                | Karawaci                     | Ya                |
| KECT-0.15 | 195. Pengelolaan Kesejahteraan Keluarga Kecamatan                            | Informasi mengenai Pengelolaan Kesejahteraan Keluarga Kecamatan                            | Peningkatan Keluarga Sejahtera                    | Terbatas   | Data Statistik |                | Karawaci                     | Ya                |
| KECT-0.16 | 196. Pengelolaan Data Penduduk Miskin Kecamatan                              | Informasi mengenai Pengelolaan Data Penduduk Miskin Kecamatan                              | Pengelolaan Fakir Miskin Daerah                   | Terbatas   | Data Statistik |                | Karawaci                     | Ya                |
| KECT-0.17 | 197. Pengelolaan Partisipasi Perempuan Kecamatan                             | Informasi mengenai Pengelolaan Partisipasi Perempuan Kecamatan                             | Pengarusutamaan Gender dan Pemberdayaan Perempuan | Terbuka    | Data Statistik |                | Karawaci                     | Ya                |
| KECT-0.18 | 198. Pengelolaan Tenaga Pendidik Anak Usia Dini/ Taman Kanak-Kanak Kecamatan | Informasi mengenai Pengelolaan Tenaga Pendidik Anak Usia Dini/ Taman Kanak-Kanak Kecamatan | Pengelolaan Pendidikan                            | Terbuka    | Data Statistik |                | Karawaci                     | Ya                |
| KECT-0.19 | 199. Pengelolaan Tenaga Pendidik Sekolah Dasar/ MI Kecamatan                 | Informasi mengenai Pengelolaan Tenaga Pendidik Sekolah Dasar/ MI Kecamatan                 | Pengelolaan Pendidikan                            | Terbuka    | Data Statistik |                | Karawaci                     | Ya                |
| KECT-0.20 | 200. Pengelolaan Tenaga Pendidik Sekolah Menengah Pertama/ MTS Kecamatan     | Informasi mengenai Pengelolaan Tenaga Pendidik Sekolah Menengah Pertama/ MTS Kecamatan     | Pengelolaan Pendidikan                            | Terbuka    | Data Statistik |                | Karawaci                     | Ya                |

| ID        | Nama Data   | Uraian Data   | Tujuan Data            | Sifat Data | Jenis Data     | Validitas Data | Penghasil Data/Produsen Data | Interoperabilitas |
|-----------|---|---|------------------------|------------|----------------|----------------|------------------------------|-------------------|
| KECT-0.21 | 201. Pengelolaan Pendidikan Anak Usia Dini/ Taman Kanak-Kanak Kecamatan | Informasi mengenai Pengelolaan Pendidikan Anak Usia Dini/ Taman Kanak-Kanak Kecamatan | Pengelolaan Pendidikan | Terbuka    | Data Statistik |                | Karawaci                     | Ya                |
| KECT-0.22 | 202. Pengelolaan Sekolah Dasar/ MI Kecamatan                            | Informasi mengenai Pengelolaan Sekolah Dasar/ MI Kecamatan                            | Pengelolaan Pendidikan | Terbuka    | Data Statistik | Tahunan        | Karawaci                     | Ya                |
| KECT-0.23 | 203. Pengelolaan Sekolah Menengah Pertama/ MTS Kecamatan                | Informasi mengenai Pengelolaan Sekolah Menengah Pertama/ MTS Kecamatan                | Pengelolaan Pendidikan | Terbuka    | Data Statistik | Tahunan        | Karawaci                     | Ya                |
| KECT-0.24 | 204. Pengelolaan Sekolah Menengah Atas/ SMK/ MA Kecamatan               | Informasi mengenai Pengelolaan Sekolah Menengah Atas/ SMK/ MA Kecamatan               | Pengelolaan Pendidikan | Terbuka    | Data Statistik | Tahunan        | Karawaci                     | Ya                |
| KECT-0.25 | 205. Pengelolaan Perguruan Tinggi Kecamatan                             | Informasi mengenai Pengelolaan Perguruan Tinggi Kecamatan                             | Pengelolaan Pendidikan | Terbuka    | Data Statistik | Tahunan        | Karawaci                     | Ya                |
| KECT-0.26 | 206. Pengelolaan Data Statistik Umum Wilayah Kecamatan                  | Informasi mengenai Pengelolaan Data Statistik Umum Wilayah Kecamatan                  | -                      | Terbuka    | Data Statistik | Tahunan        | Karawaci                     | Ya                |
| KECT-0.27 | 207. Pengelolaan Pegawai Negeri Sipil Kecamatan                         | Informasi mengenai Pengelolaan Pegawai Negeri Sipil Kecamatan                         | -                      | Terbuka    | Data Statistik |                | Karawaci                     | Ya                |

## B. Matriks Referensi dan Domain Arsitektur Data dan Informasi

| ID       | Nama Data  | → Penanggung Jawab Data/<br>Wali Data<br>(Dependency) | ← Proses Bisnis<br>(Dependency) | → Layanan<br>(Dependency) | → RAD Level 1<br>(Dependency)                | → RAD Level 2<br>(Dependency) | → RAD Level 3<br>(Dependency)            | → RAD Level 4<br>(Dependency)  |
|----------|--|---|---------------------------------|---------------------------|--|-------------------------------|--|--|
| DDIK-0.1 | 1. Pengelolaan Pendidikan Anak Usia Dini/ Taman Kanak-Kanak      | Dinas Pendidikan                                      | KT.01.01.CFM.01                 | -                         | RAD.06 Informasi Pendidikan dan Tenaga Kerja | RAD.06.01 Data Pendidikan     | RAD.06.01.02 Pendidikan Anak Usia Dini   | RAD.06.01.02.01. Pengelolaan Pendidikan Anak Usia Dini/ Taman Kanak-Kanak      |
| DDIK-0.2 | 2. Pengelolaan Tenaga Pendidik Anak Usia Dini/ Taman Kanak-Kanak | Dinas Pendidikan                                      | KT.01.01.CFM.01                 | -                         | RAD.06 Informasi Pendidikan dan Tenaga Kerja | RAD.06.01 Data Pendidikan     | RAD.06.01.01 Manajemen Tenaga Pendidikan | RAD.06.01.01.01. Pengelolaan Tenaga Pendidik Anak Usia Dini/ Taman Kanak-Kanak |
| DDIK-0.3 | 3. Pengelolaan Sekolah Dasar/ MI                                 | Dinas Pendidikan                                      | KT.01.01.CFM.01                 | -                         | RAD.06 Informasi Pendidikan dan Tenaga Kerja | RAD.06.01 Data Pendidikan     | RAD.06.01.03 Pendidikan Dasar            | RAD.06.01.03.01. Pengelolaan Sekolah Dasar/ MI                                 |
| DDIK-0.4 | 4. Pengelolaan Tenaga Pendidik Sekolah Dasar/ MI                 | Dinas Pendidikan                                      | KT.01.01.CFM.01                 | -                         | RAD.06 Informasi Pendidikan dan Tenaga Kerja | RAD.06.01 Data Pendidikan     | RAD.06.01.01 Manajemen Tenaga Pendidikan | RAD.06.01.01.02. Pengelolaan Tenaga Pendidik Sekolah Dasar/ MI                 |
| DDIK-0.5 | 5. Pengelolaan Sekolah Menengah Pertama/ MTS                     | Dinas Pendidikan                                      | KT.01.01.CFM.01                 | -                         | RAD.06 Informasi Pendidikan dan Tenaga Kerja | RAD.06.01 Data Pendidikan     | RAD.06.01.04 Pendidikan Menengah         | RAD.06.01.04.01. Pengelolaan Sekolah Menengah Pertama/ MTS                     |
| DDIK-0.6 | 6. Pengelolaan Tenaga Pendidik Sekolah Menengah Pertama/ MTS     | Dinas Pendidikan                                      | KT.01.01.CFM.01                 | -                         | RAD.06 Informasi Pendidikan dan Tenaga Kerja | RAD.06.01 Data Pendidikan     | RAD.06.01.01 Manajemen Tenaga Pendidikan | RAD.06.01.01.03. Pengelolaan Tenaga Pendidik Sekolah Menengah Pertama/ MTS     |
| DDIK-0.7 | 7. Pengelolaan Sekolah Menengah Atas/ SMK/ MA                    | Dinas Pendidikan                                      | KT.01.01.CFM.01                 | -                         | RAD.06 Informasi Pendidikan dan Tenaga Kerja | RAD.06.01 Data Pendidikan     | RAD.06.01.04 Pendidikan Menengah         | RAD.06.01.04.02 Pengelolaan Sekolah Menengah Atas/ SMK/ MA                     |
| DDIK-0.8 | 8. Pengelolaan Tenaga Pendidik Sekolah Menengah Atas/ SMK/ MA    | Dinas Pendidikan                                      | KT.01.01.CFM.01                 | -                         | RAD.06 Informasi Pendidikan dan Tenaga Kerja | RAD.06.01 Data Pendidikan     | RAD.06.01.01 Manajemen Tenaga Pendidikan | RAD.06.01.01.04. Pengelolaan Tenaga Pendidik Sekolah Menengah Atas/ SMK/ MA    |
| DDIK-0.9 | 9. Pengelolaan Perguruan Tinggi                                  | Dinas Pendidikan                                      | KT.01.01.CFM.01                 | -                         | RAD.06 Informasi Pendidikan dan Tenaga Kerja | RAD.06.01 Data Pendidikan     | RAD.06.01.05 Pendidikan Tinggi           | RAD.06.01.05.01. Pengelolaan Perguruan Tinggi                                  |

| ID        | Nama Data   | → Penanggung Jawab Data/<br>Wali Data<br>(Dependency) | ← Proses Bisnis<br>(Dependency) | → Layanan<br>(Dependency) | → RAD Level 1<br>(Dependency)                      | → RAD Level 2<br>(Dependency) | → RAD Level 3<br>(Dependency)                     | → RAD Level 4<br>(Dependency)  |
|-----------|---|---|---------------------------------|---------------------------|--|-------------------------------|---|--|
| DDIK-0.10 | 10. Pengelolaan Tenaga Pendidik Perguruan Tinggi                    | Dinas Pendidikan                                      | KT.01.01.CFM.01                 | -                         | RAD.06 Informasi Pendidikan dan Tenaga Kerja       | RAD.06.01 Data Pendidikan     | RAD.06.01.01 Manajemen Tenaga Pendidikan          | RAD.06.01.01.05. Pengelolaan Tenaga Pendidik Perguruan Tinggi                |
| DDIK-0.11 | 11. Pengelolaan Bantuan Operasional (BOP) Pendidikan Anak Usia Dini | Dinas Pendidikan                                      | KT.01.01.CFM.01                 | KTL.05                    | RAD.06 Informasi Pendidikan dan Tenaga Kerja       | RAD.06.01 Data Pendidikan     | RAD.06.01.02 Pendidikan Anak Usia Dini            | RAD.06.01.02.02. Pengelolaan Bantuan Operasional (BOP)                       |
| DDIK-0.12 | 12. Pengelolaan Bantuan Operasional Penyelenggaraan (BOP) Siswa     | Dinas Pendidikan                                      | KT.01.01.CFM.01                 | KTL.05                    | RAD.06 Informasi Pendidikan dan Tenaga Kerja       | RAD.06.01 Data Pendidikan     | RAD.06.01.01 Pembinaan Pendidikan Regional        | RAD.06.01.01.01. Pengelolaan Bantuan Operasional Penyelenggaraan (BOP) Siswa |
| DDIK-0.13 | 13. Penganggaran Sarana Pendidikan                                  | Dinas Pendidikan                                      | KT.01.01.CFM.01                 | KTL.05                    | RAD.06 Informasi Pendidikan dan Tenaga Kerja       | RAD.06.01 Data Pendidikan     | RAD.06.01.02 Pendidikan Anak Usia Dini            | RAD.09.02.05.01. Penganggaran Sarana Pendidikan                              |
| DDIK-0.14 | 14. Kinerja Bidang Pendidikan                                       | Dinas Pendidikan                                      | KT.01.01.CFM.01                 | -                         | RAD.06 Informasi Pendidikan dan Tenaga Kerja       | RAD.06.01 Data Pendidikan     | RAD.06.01.01 Pembinaan Pendidikan Regional        | RAD.06.01.01.02. Kinerja Bidang Pendidikan                                   |
| DDIK-0.15 | 15. Pengelolaan Pendidikan Vokasi                                   | Dinas Pendidikan                                      | KT.01.01.CFM.01                 | -                         | RAD.06 Informasi Pendidikan dan Tenaga Kerja       | RAD.06.01 Data Pendidikan     | RAD.06.01.06 Pendidikan Vokasi                    | RAD.06.01.06.01. Pengelolaan Pendidikan Vokasi                               |
| DDIK-0.16 | 16. Pengelolaan Tenaga Pendidik Dikmen                              | Dinas Pendidikan                                      | KT.01.01.CFM.01                 | -                         | RAD.06 Informasi Pendidikan dan Tenaga Kerja       | RAD.06.01 Data Pendidikan     | RAD.06.01.01 Manajemen Tenaga Pendidikan          | RAD.06.01.01.06. Pengelolaan Tenaga Pendidik Dikmen                          |
| DNKS-0.1  | 17. Pengelolaan Fasilitas Kesehatan                                 | Dinas Kesehatan                                       | KT.02.01.CFM.04                 | -                         | RAD.04 Informasi Perlindungan Sosial dan Kesehatan | RAD.04.01 Data Kesehatan      | RAD.04.01.04 Pelayanan Kesehatan                  | RAD.04.01.04.01. Pengelolaan Fasilitas Kesehatan                             |
| DNKS-0.2  | 18. Ibu Hamil dan Bayi  | Dinas Kesehatan                                       | KT.02.02.CFM.01                 | -                         | RAD.04 Informasi Perlindungan Sosial dan Kesehatan | RAD.04.01 Data Kesehatan      | RAD.04.01.04 Pelayanan Kesehatan                  | RAD.04.01.04.02. Ibu Hamil dan Bayi  |
| DNKS-0.3  | 19. Pengelolaan Pengendalian Penyakit                               | Dinas Kesehatan                                       | KT.02.01.CFM.02                 | -                         | RAD.04 Informasi Perlindungan Sosial dan Kesehatan | RAD.04.01 Data Kesehatan      | RAD.04.01.05 Pencegahan dan Pengendalian Penyakit | RAD.04.01.05.01. Pengelolaan Pengendalian Penyakit                           |
| DNKS-0.4  | 20. Peningkatan Kesehatan Masyarakat                                | Dinas Kesehatan                                       | -                               | -                         | RAD.04 Informasi Perlindungan Sosial dan Kesehatan | RAD.04.01 Data Kesehatan      | RAD.04.01.03 Kesehatan Masyarakat                 | RAD.04.01.03.01. Peningkatan Kesehatan Masyarakat                            |

| ID        | Nama Data                                      | → Penanggung Jawab Data/ Wali Data (Dependency) | ← Proses Bisnis (Dependency) | → Layanan (Dependency) | → RAD Level 1 (Dependency)                         | → RAD Level 2 (Dependency) | → RAD Level 3 (Dependency)                        | → RAD Level 4 (Dependency)                                  |
|-----------|--|---|------------------------------|------------------------|--|----------------------------|---|---|
| DNKS-0.5  | 21. Pengelolaan Pencegahan Penyakit            | Dinas Kesehatan                                 | KT.02.01.CFM.02              | -                      | RAD.04 Informasi Perlindungan Sosial dan Kesehatan | RAD.04.01 Data Kesehatan   | RAD.04.01.05 Pencegahan dan Pengendalian Penyakit | RAD.04.01.05.02. Pengelolaan Pencegahan Penyakit            |
| DNKS-0.6  | 22. Pencegahan Kasus AFP non Polio             | Dinas Kesehatan                                 | KT.02.01.CFM.02              | -                      | RAD.04 Informasi Perlindungan Sosial dan Kesehatan | RAD.04.01 Data Kesehatan   | RAD.04.01.04 Pelayanan Kesehatan                  | RAD.04.01.04.03. Pencegahan Kasus AFP non Polio             |
| DNKS-0.7  | 23. Penanganan Orang Gangguan Jiwa Berat       | Dinas Kesehatan                                 | KT.02.01.CFM.02              | -                      | RAD.04 Informasi Perlindungan Sosial dan Kesehatan | RAD.04.01 Data Kesehatan   | RAD.04.01.04 Pelayanan Kesehatan                  | RAD.04.01.04.04. Penanganan Orang Gangguan Jiwa Berat       |
| DNKS-0.8  | 24. Pengelolaan Pelayanan Kesehatan            | Dinas Kesehatan                                 | KT.02.01.CFM.02              | -                      | RAD.04 Informasi Perlindungan Sosial dan Kesehatan | RAD.04.01 Data Kesehatan   | RAD.04.01.04 Pelayanan Kesehatan                  | RAD.04.01.04.05. Pengelolaan Pelayanan Kesehatan            |
| DNKS-0.9  | 25. Pengelolaan Sumber Daya Manusia Kesehatan  | Dinas Kesehatan                                 | KT.02.02.CFM.01              | -                      | RAD.04 Informasi Perlindungan Sosial dan Kesehatan | RAD.04.01 Data Kesehatan   | RAD.04.01.04 Pelayanan Kesehatan                  | RAD.04.01.04.06. Pengelolaan Sumber Daya Manusia Kesehatan  |
| DNKS-0.10 | 26. Pengelolaan Farmasi                        | Dinas Kesehatan                                 | KT.02.03.CFM.01              | -                      | RAD.04 Informasi Perlindungan Sosial dan Kesehatan | RAD.04.01 Data Kesehatan   | RAD.04.01.02 Kefarmasian dan Alat Kesehatan       | RAD.04.01.02.01. Pengelolaan Farmasi                        |
| DNKS-0.11 | 27. Pengelolaan Obat                           | Dinas Kesehatan                                 | KT.02.03.CFM.01              | -                      | RAD.04 Informasi Perlindungan Sosial dan Kesehatan | RAD.04.01 Data Kesehatan   | RAD.04.01.08 Pengawasan Obat dan Makanan          | RAD.04.01.08.01. Pengelolaan Obat                           |
| DPRA-0.1  | 28. Penyelenggaraan Perlombaan Olahraga        | Dinas Kepemudaan dan Olahraga                   | KT.02.07.CFM.01              | -                      | RAD.06 Informasi Pendidikan dan Tenaga Kerja       | RAD.06.05 Data Olahraga    | RAD.06.05.02 Peningkatan Prestasi Olahraga        | RAD.06.05.02.01. Penyelenggaraan Perlombaan Olahraga        |
| DPRA-0.2  | 29. Pengelolaan Keolahragaan                   | Dinas Kepemudaan dan Olahraga                   | KT.02.07.CFM.02              | KTL.13                 | RAD.06 Informasi Pendidikan dan Tenaga Kerja       | RAD.06.05 Data Olahraga    | RAD.06.05.01 Pembudayaan Olahraga                 | RAD.06.05.01.01. Pengelolaan Keolahragaan                   |
| DPRA-0.3  | 30. Pengelolaan Pelatih dan Pembinaan Atlet    | Dinas Kepemudaan dan Olahraga                   | KT.02.07.CFM.02              | -                      | RAD.06 Informasi Pendidikan dan Tenaga Kerja       | RAD.06.05 Data Olahraga    | RAD.06.05.02 Peningkatan Prestasi Olahraga        | RAD.06.05.02.02. Pengelolaan Pelatih dan Pembinaan Atlet    |
| DPRA-0.4  | 31. Pengelolaan Kepemudaan                     | Dinas Kepemudaan dan Olahraga                   | KT.04.05.CFM.01              | -                      | RAD.06 Informasi Pendidikan dan Tenaga Kerja       | RAD.06.04 Data Pemuda      | RAD.06.04.01 Pembinaan Pemuda Regional            | RAD.06.04.01.01. Pengelolaan Kepemudaan                     |
| DSOS-0.1  | 32. Pengelolaan Fasilitas Kesejahteraan Sosial | Dinas Sosial                                    | KT.03.01.CFM.01              | -                      | RAD.04 Informasi Perlindungan Sosial dan Kesehatan | RAD.04.02 Data Sosial      | RAD.04.02.03 Manajemen Sosial                     | RAD.04.02.03.01. Pengelolaan Fasilitas Kesejahteraan Sosial |

| ID       | Nama Data   | → Penanggung Jawab Data/ Wali Data (Dependency) | ← Proses Bisnis (Dependency) | → Layanan (Dependency) | → RAD Level 1 (Dependency)                         | → RAD Level 2 (Dependency) | → RAD Level 3 (Dependency)   | → RAD Level 4 (Dependency)                                    |
|----------|---|---|------------------------------|------------------------|--|----------------------------|--|---|
| DSOS-0.2 | 33. Pengelolaan Pusat Rehabilitasi Narkoba          | Dinas Sosial                                    | KT.03.01.CFM.01              | -                      | RAD.04 Informasi Perlindungan Sosial dan Kesehatan | RAD.04.01 Data Kesehatan   | RAD.04.01.07 Pemberantasan Penyalahgunaan dan Peredaran Gelap Narkoba (P4GN) | RAD.04.01.07.01. Pengelolaan Pusat Rehabilitasi Narkoba       |
| DSOS-0.3 | 34. Pengelolaan Sumber Daya Kesejahteraan Sosial    | Dinas Sosial                                    | KT.03.01.CFM.01              | -                      | RAD.04 Informasi Perlindungan Sosial dan Kesehatan | RAD.04.02 Data Sosial      | RAD.04.02.03 Manajemen Sosial  | RAD.04.02.03.02. Pengelolaan Sumber Daya Kesejahteraan Sosial |
| DSOS-0.4 | 35. Pengelolaan Kesejahteraan Sosial                | Dinas Sosial                                    | KT.05.01.CFM.01              | -                      | RAD.04 Informasi Perlindungan Sosial dan Kesehatan | RAD.04.02 Data Sosial      | RAD.04.02.03 Manajemen Sosial  | RAD.04.02.03.03. Pengelolaan Kesejahteraan Sosial             |
| DSOS-0.5 | 36. Pengelolaan Data Penduduk Miskin                | Dinas Sosial                                    | KT.03.03.CFM.02              | -                      | RAD.04 Informasi Perlindungan Sosial dan Kesehatan | RAD.04.02 Data Sosial      | RAD.04.02.05 Penanganan Fakir Miskin   | RAD.04.02.05.01. Pengelolaan Data Penduduk Miskin             |
| DSOS-0.6 | 37. Pengelolaan Rehabilitasi Sosial                 | Dinas Sosial                                    | KT.03.02.CFM.01              | -                      | RAD.04 Informasi Perlindungan Sosial dan Kesehatan | RAD.04.02 Data Sosial      | RAD.04.02.03 Manajemen Sosial  | RAD.04.02.03.04. Pengelolaan Rehabilitasi Sosial              |
| DSOS-0.7 | 38. Penanganan Kasus Kejahatan                      | Dinas Sosial                                    | KT.03.01.CFM.01              | -                      | RAD.04 Informasi Perlindungan Sosial dan Kesehatan | RAD.04.02 Data Sosial      | RAD.04.02.03 Manajemen Sosial  | RAD.04.02.03.05. Penanganan Kasus Kejahatan                   |
| BPBD-0.1 | 39. Penanganan Korban Bencana Alam                  | Badan Penanggulangan Bencana Daerah             | KT.03.04.CFM.01              | -                      | RAD.04 Informasi Perlindungan Sosial dan Kesehatan | RAD.04.02 Data Sosial      | RAD.04.02.02 Manajemen Pencarian dan Pertolongan                             | RAD.04.02.02.01. Penanganan Korban Bencana Alam               |
| BPBD-0.2 | 40. Pengelolaan Bantuan Korban Bencana Alam         | Badan Penanggulangan Bencana Daerah             | KT.03.04.CFM.01              | -                      | RAD.04 Informasi Perlindungan Sosial dan Kesehatan | RAD.04.02 Data Sosial      | RAD.04.02.06 Penanggulangan Bencana  | RAD.04.02.06.01. Pengelolaan Bantuan Korban Bencana Alam      |
| BPBD-0.3 | 41. Pengelolaan Peringatan Bencana Alam             | Badan Penanggulangan Bencana Daerah             | KT.03.04.CFM.02              | -                      | RAD.04 Informasi Perlindungan Sosial dan Kesehatan | RAD.04.02 Data Sosial      | RAD.04.02.06 Penanggulangan Bencana  | RAD.04.02.06.02. Pengelolaan Peringatan Bencana Alam          |
| BPBD-0.4 | 42. Pengelolaan Transportasi Penanggulangan Bencana | Badan Penanggulangan Bencana Daerah             | KT.05.13.CFM.01              | -                      | RAD.04 Informasi Perlindungan Sosial dan Kesehatan | RAD.04.02 Data Sosial      | RAD.04.02.06 Penanggulangan Bencana  | RAD.04.02.06.03. Pengelolaan Transportasi Bencana             |
| BPBD-0.5 | 43. Penanggulangan Kejadian Kebakaran               | Badan Penanggulangan Bencana Daerah             | KT.05.14.CFM.01              | -                      | RAD.04 Informasi Perlindungan Sosial dan Kesehatan | RAD.04.02 Data Sosial      | RAD.04.02.06 Penanggulangan Bencana  | RAD.04.02.06.04. Penanggulangan Kejadian Kebakaran            |



| ID        | Nama Data   | → Penanggung Jawab Data/ Wali Data (Dependency) | ← Proses Bisnis (Dependency) | → Layanan (Dependency) | → RAD Level 1 (Dependency)            | → RAD Level 2 (Dependency) | → RAD Level 3 (Dependency)                             | → RAD Level 4 (Dependency)                                  |
|-----------|---|---|------------------------------|------------------------|---------------------------------------|----------------------------|--|---|
| DDKP-0.1  | 44. Pengelolaan Infrastruktur Perikanan           | Dinas Ketahanan Pangan                          | KT.03.05.CFM.01              | -                      | RAD.02 Informasi Ekonomi dan Industri | RAD.02.06 Data Perikanan   | RAD.02.06.01 Pembinaan Perikanan Regional              | RAD.02.03.04.01. Pengelolaan Infrastruktur Perikanan        |
| DDKP-0.2  | 45. Pengelolaan fasilitas Pertanian               | Dinas Ketahanan Pangan                          | KT.03.05.CFM.01              | -                      | RAD.02 Informasi Ekonomi dan Industri | RAD.02.03 Data Pertanian   | RAD.02.03.03 Penyediaan Sarana dan Prasarana Pertanian | RAD.02.03.01.01. Pengelolaan fasilitas Pertanian            |
| DDKP-0.3  | 46. Pengelolaan Areal Pengairan                   | Dinas Ketahanan Pangan                          | KT.03.05.CFM.01              | -                      | RAD.02 Informasi Ekonomi dan Industri | RAD.02.03 Data Pertanian   | RAD.02.03.03 Penyediaan Sarana dan Prasarana Pertanian | RAD.02.03.01.02. Pengelolaan Areal Pengairan                |
| DDKP-0.4  | 47. Pengelolaan RPH                               | Dinas Ketahanan Pangan                          | KT.03.05.CFM.01              | -                      | RAD.02 Informasi Ekonomi dan Industri | RAD.02.05 Data Peternakan  | RAD.02.05.04 Pascapanen Peternakan                     | RAD.02.05.04.01. Pengelolaan RPH                            |
| DDKP-0.5  | 48. Pengelolaan Areal Perkebunan                  | Dinas Ketahanan Pangan                          | KT.03.06.CFM.01              | -                      | RAD.02 Informasi Ekonomi dan Industri | RAD.02.04 Data Perkebunan  | RAD.02.04.02 Pengelolaan Tanaman Perkebunan            | RAD.02.04.02.01. Pengelolaan Areal Perkebunan               |
| DDKP-0.6  | 49. Pengelolaan Gudang Penyimpanan Pangan         | Dinas Ketahanan Pangan                          | KT.03.06.CFM.01              | -                      | RAD.02 Informasi Ekonomi dan Industri | RAD.02.03 Data Pertanian   | RAD.02.03.04 Ketahanan Pangan                          | RAD.02.03.04.01. Pengelolaan Gudang Penyimpanan Pangan      |
| DDKP-0.7  | 50. Pengelolaan Fasilitas Perikanan               | Dinas Ketahanan Pangan                          | KT.03.06.CFM.01              | -                      | RAD.02 Informasi Ekonomi dan Industri | RAD.02.06 Data Perikanan   | RAD.02.06.03 Pengelolaan Hasil Perikanan               | RAD.02.06.03.01. Pengelolaan Fasilitas Perikanan            |
| DDKP-0.8  | 51. Pengelolaan Nilai Tukar Petani Tanaman Pangan | Dinas Ketahanan Pangan                          | KT.03.06.CFM.01              | -                      | RAD.02 Informasi Ekonomi dan Industri | RAD.02.03 Data Pertanian   | RAD.02.03.01 Pembinaan Pertanian Regional              | RAD.02.03.01. Pengelolaan Nilai Tukar Petani Tanaman Pangan |
| DDKP-0.9  | 52. Pengelolaan Petani Tanaman Pangan             | Dinas Ketahanan Pangan                          | KT.03.05.CFM.01              | -                      | RAD.02 Informasi Ekonomi dan Industri | RAD.02.03 Data Pertanian   | RAD.02.03.01 Pembinaan Pertanian Regional              | RAD.02.03.02. Pengelolaan Petani Tanaman Pangan             |
| DDKP-0.10 | 53. Pengelolaan Nilai Tukar Petani Perkebunan     | Dinas Ketahanan Pangan                          | KT.03.05.CFM.01              | -                      | RAD.02 Informasi Ekonomi dan Industri | RAD.02.04 Data Perkebunan  | RAD.02.04.01 Pembinaan Perkebunan Regional             | RAD.02.04.01.01. Pengelolaan Nilai Tukar Petani Perkebunan  |
| DDKP-0.11 | 54. Pengelolaan Petani Perkebunan                 | Dinas Ketahanan Pangan                          | KT.03.05.CFM.01              | -                      | RAD.02 Informasi Ekonomi dan Industri | RAD.02.04 Data Perkebunan  | RAD.02.04.01 Pembinaan Perkebunan Regional             | RAD.02.04.01.02. Pengelolaan Petani Perkebunan              |

| ID        | Nama Data                                     | → Penanggung Jawab Data/ Wali Data (Dependency) | ← Proses Bisnis (Dependency) | → Layanan (Dependency) | → RAD Level 1 (Dependency)            | → RAD Level 2 (Dependency) | → RAD Level 3 (Dependency)                     | → RAD Level 4 (Dependency)                                 |
|-----------|---|---|------------------------------|------------------------|---------------------------------------|----------------------------|--|--|
| DDKP-0.12 | 55. Pengelolaan Nilai Tukar Petani Peternakan | Dinas Ketahanan Pangan                          | KT.03.06.CFM.01              | -                      | RAD.02 Informasi Ekonomi dan Industri | RAD.02.05 Data Peternakan  | RAD.02.05.01 Pembinaan Peternakan Regional     | RAD.02.05.01.01. Pengelolaan Nilai Tukar Petani Peternakan |
| DDKP-0.13 | 56. Pengelolaan Nilai Tukar Nelayan           | Dinas Ketahanan Pangan                          | KT.03.05.CFM.01              | -                      | RAD.02 Informasi Ekonomi dan Industri | RAD.02.06 Data Perikanan   | RAD.02.06.04 Pemberdayaan Masyarakat Perikanan | RAD.02.06.04.01. Pengelolaan Nilai Tukar Nelayan           |
| DDKP-0.14 | 57. Pengelolaan Usaha Peternakan              | Dinas Ketahanan Pangan                          | KT.03.05.CFM.01              | -                      | RAD.02 Informasi Ekonomi dan Industri | RAD.02.05 Data Peternakan  | RAD.02.05.05 Produksi Pakan dan Ternak         | RAD.02.05.05.01. Pengelolaan Usaha Peternakan              |
| DDKP-0.15 | 58. Pengelolaan Peternak                      | Dinas Ketahanan Pangan                          | KT.03.05.CFM.01              | -                      | RAD.02 Informasi Ekonomi dan Industri | RAD.02.05 Data Peternakan  | RAD.02.05.01 Pembinaan Peternakan Regional     | RAD.02.05.01.01. Pengelolaan Peternak                      |
| DDKP-0.16 | 59. Pengelolaan Nelayan dan Perikanan         | Dinas Ketahanan Pangan                          | KT.03.05.CFM.01              | -                      | RAD.02 Informasi Ekonomi dan Industri | RAD.02.06 Data Perikanan   | RAD.02.06.04 Pemberdayaan Masyarakat Perikanan | RAD.02.06.04.02. Pengelolaan Nelayan dan Perikanan         |
| DDKP-0.17 | 60. Pengelolaan Produksi Pangan               | Dinas Ketahanan Pangan                          | KT.05.01.CFM.01              | -                      | RAD.02 Informasi Ekonomi dan Industri | RAD.02.03 Data Pertanian   | RAD.02.03.04 Ketahanan Pangan                  | RAD.02.03.04.02. Pengelolaan Produksi Pangan               |
| DDKP-0.18 | 61. Pengelolaan Produksi Perikanan            | Dinas Ketahanan Pangan                          | KT.03.06.CFM.01              | -                      | RAD.02 Informasi Ekonomi dan Industri | RAD.02.06 Data Perikanan   | RAD.02.06.03 Pengelolaan Hasil Perikanan       | RAD.02.06.03.02. Pengelolaan Produksi Perikanan            |
| DDKP-0.19 | 62. Pengelolaan Produksi Perikanan Tangkap    | Dinas Ketahanan Pangan                          | KT.03.06.CFM.01              | -                      | RAD.02 Informasi Ekonomi dan Industri | RAD.02.06 Data Perikanan   | RAD.02.06.03 Pengelolaan Hasil Perikanan       | RAD.02.05.06.03. Pengelolaan Produksi Perikanan Tangkap    |
| DDKP-0.20 | 63. Pengelolaan Produksi Perkebunan           | Dinas Ketahanan Pangan                          | KT.03.06.CFM.01              | -                      | RAD.02 Informasi Ekonomi dan Industri | RAD.02.04 Data Perkebunan  | RAD.02.04.02 Pengelolaan Tanaman Perkebunan    | RAD.02.04.02.02. Pengelolaan Produksi Perkebunan           |
| DDKP-0.21 | 64. Pengelolaan Populasi Hewan Ternak         | Dinas Ketahanan Pangan                          | KT.03.06.CFM.01              | -                      | RAD.02 Informasi Ekonomi dan Industri | RAD.02.05 Data Peternakan  | RAD.02.05.05 Produksi Pakan dan Ternak         | RAD.02.05.05.01. Pengelolaan Populasi Hewan Ternak         |
| DDKP-0.22 | 65. Pengelolaan Produksi Komoditas Ternak     | Dinas Ketahanan Pangan                          | KT.03.06.CFM.01              | -                      | RAD.02 Informasi Ekonomi dan Industri | RAD.02.05 Data Peternakan  | RAD.02.05.05 Produksi Pakan dan Ternak         | RAD.02.05.05.01. Pengelolaan Produksi Komoditas Ternak     |

| ID        | Nama Data                                      | → Penanggung Jawab Data/ Wali Data (Dependency) | ← Proses Bisnis (Dependency) | → Layanan (Dependency) | → RAD Level 1 (Dependency)            | → RAD Level 2 (Dependency) | → RAD Level 3 (Dependency)  | → RAD Level 4 (Dependency)                                  |
|-----------|--|---|------------------------------|------------------------|---------------------------------------|----------------------------|---|---|
| DDKP-0.23 | 66. Pengelolaan Pascapanen Peternakan Daerah   | Dinas Ketahanan Pangan                          | KT.03.06.CFM.01              | -                      | RAD.02 Informasi Ekonomi dan Industri | RAD.02.05 Data Peternakan  | RAD.02.05.04 Pascapanen Peternakan                                  | RAD.02.05.04.02. Pengelolaan Pascapanen Peternakan Daerah   |
| DSOS-0.8  | 67. Pengelolaan Anggaran Bantuan Sosial Pangan | Dinas Sosial                                    | KT.05.01.CFM.01              | KTL.05                 | RAD.09 Informasi Pemerintahan Umum    | RAD.09.02 Data Keuangan    | RAD.09.02.05 Penganggaran   | RAD.09.02.05.02. Pengelolaan Anggaran Bantuan Sosial Pangan |
| DDKP-0.24 | 68. Pengelolaan Bibit Ternak                   | Dinas Ketahanan Pangan                          | KT.03.06.CFM.01              | -                      | RAD.02 Informasi Ekonomi dan Industri | RAD.02.05 Data Peternakan  | RAD.02.05.02 Benih dan Bibit Ternak                                 | RAD.02.05.02.01. Pengelolaan Bibit Ternak                   |
| DDKP-0.25 | 69. Pengelolaan Perlindungan Perkebunan        | Dinas Ketahanan Pangan                          | KT.03.06.CFM.01              | -                      | RAD.02 Informasi Ekonomi dan Industri | RAD.02.04 Data Perkebunan  | RAD.02.04.04 Pengendalian Hama Penyakit dan Perlindungan Perkebunan | RAD.02.04.04.01. Pengelolaan Perlindungan Perkebunan        |
| DDKP-0.26 | 70. Pengelolaan Konservasi Laut                | Dinas Ketahanan Pangan                          | KT.03.06.CFM.01              | -                      | RAD.02 Informasi Ekonomi dan Industri | RAD.02.06 Data Perikanan   | RAD.02.06.05 Pengelolaan Konservasi dan Keanekaragaman Hayati Laut  | RAD.02.06.05.01. Pengelolaan Konservasi Laut                |
| DDKP-0.27 | 71. Pengelolaan Kawasan Pertanian              | Dinas Ketahanan Pangan                          | KT.03.06.CFM.01              | -                      | RAD.02 Informasi Ekonomi dan Industri | RAD.02.03 Data Pertanian   | RAD.02.03.02 Peningkatan Produksi Pertanian                         | RAD.02.03.02.01 Pengelolaan Kawasan Pertanian               |
| DDKP-0.28 | 72. Pengelolaan Kawasan Perkebunan             | Dinas Ketahanan Pangan                          | KT.03.06.CFM.01              | -                      | RAD.02 Informasi Ekonomi dan Industri | RAD.02.04 Data Perkebunan  | RAD.02.04.02 Pengelolaan Tanaman Perkebunan                         | RAD.02.04.02.03. Pengelolaan Kawasan Perkebunan             |
| DDKP-0.29 | 73. Kerawanan Pangan                           | Dinas Ketahanan Pangan                          | KT.03.07.CFM.01              | -                      | RAD.02 Informasi Ekonomi dan Industri | RAD.02.03 Data Pertanian   | RAD.02.03.04 Ketahanan Pangan                                       | RAD.02.03.04.03. Kerawanan Pangan                           |
| DDKP-0.30 | 74. Keamanan Pangan Perikanan                  | Dinas Ketahanan Pangan                          | KT.03.08.CFM.01              | -                      | RAD.02 Informasi Ekonomi dan Industri | RAD.02.06 Data Perikanan   | RAD.02.06.01 Pembinaan Perikanan Regional                           | RAD.02.06.01.02. Keamanan Pangan Perikanan                  |
| DDKP-0.31 | 75. Keamanan Pangan                            | Dinas Ketahanan Pangan                          | KT.03.08.CFM.01              | -                      | RAD.02 Informasi Ekonomi dan Industri | RAD.02.03 Data Pertanian   | RAD.02.03.04 Ketahanan Pangan                                       | RAD.02.03.04.04. Keamanan Pangan                            |

| ID       | Nama Data  | → Penanggung Jawab Data/ Wali Data (Dependency)   | ← Proses Bisnis (Dependency) | → Layanan (Dependency) | → RAD Level 1 (Dependency)                         | → RAD Level 2 (Dependency)            | → RAD Level 3 (Dependency)                             | → RAD Level 4 (Dependency)  |
|----------|--|---|------------------------------|------------------------|--|---------------------------------------|--|---|
| DP3A-0.1 | 76. Penyelenggaraan Pengarusutamaan Gender             | Dinas Pemberdayaan Perempuan, Perlindungan anak, Pengendalian Penduduk dan Keluarga Berencana | KT.03.09.CFM.01              | -                      | RAD.04 Informasi Perlindungan Sosial dan Kesehatan | RAD.04.03 Data Pemberdayaan Perempuan | RAD.04.03.03 Kesetaraan Gender                         | RAD.04.03.03.01. Penyelenggaraan Pengarusutamaan Gender             |
| DP3A-0.2 | 77. Pemberdayaan Perempuan                             | Dinas Pemberdayaan Perempuan, Perlindungan anak, Pengendalian Penduduk dan Keluarga Berencana | KT.03.09.CFM.02              | KTL.15                 | RAD.04 Informasi Perlindungan Sosial dan Kesehatan | RAD.04.03 Data Pemberdayaan Perempuan | RAD.04.03.02 Pemberdayaan Perempuan                    | RAD.04.03.02.01. Pemberdayaan Perempuan                             |
| DP3A-0.3 | 78. Pengelolaan pemberdayaan Perempuan Daerah          | Dinas Pemberdayaan Perempuan, Perlindungan anak, Pengendalian Penduduk dan Keluarga Berencana | KT.03.09.CFM.02              | -                      | RAD.04 Informasi Perlindungan Sosial dan Kesehatan | RAD.04.03 Data Pemberdayaan Perempuan | RAD.04.03.01 Pembinaan Pemberdayaan Perempuan Regional | RAD.04.03.01.01. Pengelolaan pemberdayaan Perempuan Daerah          |
| DP3A-0.4 | 79. Pencegahan dan Penanganan Kekerasan pada Perempuan | Dinas Pemberdayaan Perempuan, Perlindungan anak, Pengendalian Penduduk dan Keluarga Berencana | KT.03.10.CFM.01              | -                      | RAD.04 Informasi Perlindungan Sosial dan Kesehatan | RAD.04.03 Data Pemberdayaan Perempuan | RAD.04.03.04 Perlindungan Anak                         | RAD.04.03.04.01. Pencegahan dan Penanganan Kekerasan pada Perempuan |
| DP3A-0.5 | 80. Pemenuhan Hak dan Perlindungan Anak                | Dinas Pemberdayaan Perempuan, Perlindungan anak, Pengendalian Penduduk dan Keluarga Berencana | KT.03.11.CFM.01              | -                      | RAD.04 Informasi Perlindungan Sosial dan Kesehatan | RAD.04.03 Data Pemberdayaan Perempuan | RAD.04.03.04 Perlindungan Anak                         | RAD.04.03.05.01. Pemenuhan Hak dan Perlindungan Anak                |

| ID        | Nama Data   | → Penanggung Jawab Data/ Wali Data (Dependency)   | ← Proses Bisnis (Dependency) | → Layanan (Dependency) | → RAD Level 1 (Dependency)                         | → RAD Level 2 (Dependency)            | → RAD Level 3 (Dependency)                     | → RAD Level 4 (Dependency)  |
|-----------|---|---|------------------------------|------------------------|--|---------------------------------------|--|---|
| DP3A-0.6  | 81. Pengelolaan Perkembangan Anak                 | Dinas Pemberdayaan Perempuan, Perlindungan anak, Pengendalian Penduduk dan Keluarga Berencana | KT.03.14.CFM.01              | -                      | RAD.04 Informasi Perlindungan Sosial dan Kesehatan | RAD.04.03 Data Pemberdayaan Perempuan | RAD.04.03.06 Pertumbuhan dan Perkembangan Anak | RAD.04.03.06.01. Pengelolaan Pertumbuhan dan Perkembangan Anak    |
| DP3A-0.7  | 82. Pengelolaan Program Keluarga Berencana        | Dinas Pemberdayaan Perempuan, Perlindungan anak, Pengendalian Penduduk dan Keluarga Berencana | KT.03.14.CFM.01              | -                      | RAD.03 Informasi Pembangunan Kewilayahan           | RAD.03.07 Data Kependudukan           | RAD.03.07.03 Keluarga Berencana                | RAD.03.07.03.01. Pengelolaan Komunikasi, Informasi dan Edukasi KB |
| DP3A-0.8  | 83. Pengelolaan Tenaga Penyuluh KB dan PLKB       | Dinas Pemberdayaan Perempuan, Perlindungan anak, Pengendalian Penduduk dan Keluarga Berencana | KT.03.14.CFM.02              | -                      | RAD.03 Informasi Pembangunan Kewilayahan           | RAD.03.07 Data Kependudukan           | RAD.03.07.03 Keluarga Berencana                | RAD.03.07.03.02. Pengelolaan Tenaga Penyuluh KB dan PLKB          |
| DNKS-0.12 | 84. Penyediaan Alat dan Obat Kontrasepsi untuk KB | Dinas Kesehatan   | KT.03.14.CFM.03              | -                      | RAD.03 Informasi Pembangunan Kewilayahan           | RAD.03.07 Data Kependudukan           | RAD.03.07.03 Keluarga Berencana                | RAD.03.07.03.03. Penyediaan Alat dan Obat Kontrasepsi untuk KB    |
| DSOS-0.9  | 85. Pengelolaan Kesejahteraan Keluarga            | Dinas Sosial  | KT.03.15.CFM.01              | KTL.05                 | RAD.04 Informasi Perlindungan Sosial dan Kesehatan | RAD.04.02 Data Sosial                 | RAD.04.02.03 Manajemen Sosial                  | RAD.04.02.03.06. Pengelolaan Kesejahteraan Keluarga               |
| DP3A-0.9  | 86. Pengelolaan Usaha Ekonomi Keluarga            | Dinas Pemberdayaan Perempuan, Perlindungan anak, Pengendalian Penduduk dan Keluarga Berencana | KT.03.15.CFM.01              | -                      | RAD.02 Informasi Ekonomi dan Industri              | RAD.02.01 Data Industri               | RAD.02.01.08 Pengelolaan Iklim Usaha           | RAD.02.01.08.01. Pengelolaan Usaha Ekonomi Keluarga               |

| ID       | Nama Data  | → Penanggung Jawab Data/ Wali Data (Dependency) | ← Proses Bisnis (Dependency) | → Layanan (Dependency) | → RAD Level 1 (Dependency)                       | → RAD Level 2 (Dependency)                    | → RAD Level 3 (Dependency)  | → RAD Level 4 (Dependency)                                      |
|----------|--|---|------------------------------|------------------------|--|---|---|---|
| DNKR-0.1 | 87. Pengelolaan Pendidikan dan Pelatihan Kerja     | Dinas Ketenagakerjaan                           | KT.04.02.CFM.01              | KTL.15                 | RAD.06 Informasi Pendidikan dan Tenaga Kerja     | RAD.06.02 Data Ketenagakerjaan                | RAD.06.02.01 Bidang Ketenagakerjaan                                   | RAD.06.02.01.01. Pengelolaan Pendidikan dan Pelatihan Kerja     |
| DKMF-0.1 | 88. Pengelolaan Sumber Daya Manusia SPBE dan CSIRT | Dinas Komunikasi dan Informatika                | KT.04.02.CFM.01              | -                      | RAD.06 Informasi Pendidikan dan Tenaga Kerja     | RAD.06.02 Data Ketenagakerjaan                | RAD.09.06.07 Manajemen Sistem Pemerintahan Berbasis Elektronik (SPBE) | RAD.09.06.07.01. Pengelolaan Sumber Daya Manusia SPBE dan CSIRT |
| DKMF-0.2 | 89. Pengelolaan Sumber Daya Manusia TIK            | Dinas Komunikasi dan Informatika                | KT.04.02.CFM.01              | KTL.28                 | RAD.06 Informasi Pendidikan dan Tenaga Kerja     | RAD.06.03 Data Ilmu Pengetahuan Dan Teknologi | RAD.06.03.01 Pembinaan Ilmu Pengetahuan dan Teknologi Regional        | RAD.06.03.01.01. Pengelolaan Sumber Daya Manusia TIK            |
| DNKR-0.2 | 90. Kesempatan dan Penempatan Kerja                | Dinas Ketenagakerjaan                           | KT.04.03.CFM.01              | KTL.14                 | RAD.06 Informasi Pendidikan dan Tenaga Kerja     | RAD.06.02 Data Ketenagakerjaan                | RAD.06.02.01 Bidang Ketenagakerjaan                                   | RAD.06.02.01.02. Kesempatan dan Penempatan Kerja                |
| DNKR-0.3 | 91. Pengelolaan Peraturan Perusahaan               | Dinas Ketenagakerjaan                           | KT.04.04.CFM.01              | -                      | RAD.06 Informasi Pendidikan dan Tenaga Kerja     | RAD.06.02 Data Ketenagakerjaan                | RAD.06.02.03 Pembinaan Keselamatan dan Kesehatan Kerja                | RAD.06.02.03.01. Pengelolaan Peraturan Perusahaan               |
| DNKR-0.4 | 92. Pengelolaan Struktur Perusahaan                | Dinas Ketenagakerjaan                           | KT.04.04.CFM.01              | -                      | RAD.06 Informasi Pendidikan dan Tenaga Kerja     | RAD.06.02 Data Ketenagakerjaan                | RAD.06.02.03 Pembinaan Keselamatan dan Kesehatan Kerja                | RAD.06.02.03.02. Penyelesaian Perselisihan Hubungan Industrial  |
| DNKR-0.5 | 93. Penyelesaian Perselisihan Hubungan Industrial  | Dinas Ketenagakerjaan                           | KT.04.04.CFM.01              | -                      | RAD.06 Informasi Pendidikan dan Tenaga Kerja     | RAD.06.02 Data Ketenagakerjaan                | RAD.06.02.01 Bidang Ketenagakerjaan                                   | RAD.06.02.01.04. Pengelolaan Jaminan Sosial Tenaga Kerja        |
| DNKR-0.6 | 94. Pengelolaan Jaminan Sosial Tenaga Kerja        | Dinas Ketenagakerjaan                           | KT.04.04.CFM.01              | -                      | RAD.06 Informasi Pendidikan dan Tenaga Kerja     | RAD.06.02 Data Ketenagakerjaan                | RAD.06.02.01 Bidang Ketenagakerjaan                                   | RAD.06.02.01.04. Pengelolaan Jaminan Sosial Tenaga Kerja        |
| PUPR-0.1 | 95. Pengelolaan Tata Ruang Tanah Daerah            | Dinas Pekerjaan Umum dan Penataan Ruang         | KT.13.10.CFM.01              | -                      | RAD.03 Informasi Pembangunan Kewilayahan         | RAD.03.06 Data Pertanahan                     | RAD.03.06.04 Tata Ruang Tanah   | RAD.03.06.04.01. Pengelolaan Tata Ruang Tanah Daerah            |
| PUPR-0.2 | 96. Pengelolaan Tata Guna Tanah                    | Dinas Pekerjaan Umum dan Penataan Ruang         | KT.05.03.CFM.01              | -                      | RAD.03 Informasi Pembangunan Kewilayahan         | RAD.03.06 Data Pertanahan                     | RAD.03.06.04 Tata Ruang Tanah   | RAD.03.06.04.02. Pengelolaan Tata Guna Tanah                    |
| PUPR-0.3 | 97. Pengelolaan Kawasan Lindung                    | Dinas Pekerjaan Umum dan Penataan Ruang         | KT.05.03.CFM.01              | -                      | RAD.07 Informasi Lingkungan dan Sumber Daya Alam | RAD.07.03 Data Kehutanan                      | RAD.07.03.03 Perlindungan Kawasan Hutan                               | RAD.07.03.03.01. Pengelolaan Kawasan Lindung                    |

| ID       | Nama Data                                       | → Penanggung Jawab Data/ Wali Data (Dependency) | ← Proses Bisnis (Dependency) | → Layanan (Dependency) | → RAD Level 1 (Dependency)                         | → RAD Level 2 (Dependency)            | → RAD Level 3 (Dependency)                             | → RAD Level 4 (Dependency)                                  |
|----------|---|---|------------------------------|------------------------|--|---------------------------------------|--|---|
| PUPR-0.4 | 98. Pengelolaan Kawasan Lindung Perairan        | Dinas Pekerjaan Umum dan Penataan Ruang         | KT.05.03.CFM.01              | -                      | RAD.07 Informasi Lingkungan dan Sumber Daya Alam   | RAD.07.04 Data Kelautan               | RAD.07.04.02 Tata Ruang Laut                           | RAD.07.04.02.01. Pengelolaan Kawasan Lindung Perairan       |
| DKIM-0.1 | 99. Pengelolaan Hukum Pertanahan Daerah         | Dinas Perumahan, Permukiman, dan Pertanahan     | KT.05.03.CFM.01              | -                      | RAD.03 Informasi Pembangunan Kewilayahan           | RAD.03.06 Data Pertanahan             | RAD.03.06.02 Kebijakan Hukum Pertanahan                | RAD.03.06.02.01. Pengelolaan Hukum Pertanahan Daerah        |
| DKIM-0.2 | 100. Pengelolaan Pemakaman                      | Dinas Perumahan, Permukiman, dan Pertanahan     | KT.05.03.CFM.01              | -                      | RAD.03 Informasi Pembangunan Kewilayahan           | RAD.03.06 Data Pertanahan             | RAD.03.06.06 Pengelolaan Infrastruktur Pertanahan      | RAD.03.06.06.01. Pengelolaan Pemakaman                      |
| DPAD-0.1 | 101. Pengembangan dan Pelayanan Perpustakaan    | Dinas Perpustakaan dan Arsip Daerah             | KT.05.04.CFM.01              | -                      | RAD.08 Informasi Budaya dan Agama                  | RAD.08.02 Data Kebudayaan             | RAD.08.02.04 Pembinaan Kepustakaan                     | RAD.08.02.04.01. Pengembangan dan Pelayanan Perpustakaan    |
| DPAD-0.2 | 102. Pengelolaan Arsip Dinamis dan Arsip Statis | Dinas Perpustakaan dan Arsip Daerah             | KT.05.04.CFM.01              | -                      | RAD.08 Informasi Budaya dan Agama                  | RAD.08.02 Data Kebudayaan             | RAD.08.02.05 Pembinaan Kepustakaan dan Arsip Nasional  | RAD.08.02.05.01. Pengelolaan Arsip Dinamis dan Arsip Statis |
| DUKC-0.1 | 103. Pengelolaan Administrasi Kependudukan      | Dinas Kependudukan dan Pencatatan Sipil         | KT.05.07.CFM.01              | -                      | RAD.03 Informasi Pembangunan Kewilayahan           | RAD.03.07 Data Kependudukan           | RAD.03.07.01 Pembinaan Kependudukan Regional           | RAD.03.07.01.01. Pengelolaan Administrasi Kependudukan      |
| DUKC-0.2 | 104. Pencatatan Sipil                           | Dinas Kependudukan dan Pencatatan Sipil         | KT.05.08.CFM.01              | -                      | RAD.03 Informasi Pembangunan Kewilayahan           | RAD.03.07 Data Kependudukan           | RAD.03.07.01 Pembinaan Kependudukan Regional           | RAD.03.07.01.02. Pencatatan Sipil                           |
| BKBP-0.1 | 105. Pengelolaan Lembaga Kemasyarakatan         | Badan Kesatuan Bangsa dan Politik               | KT.09.04.CFM.01              | -                      | RAD.04 Informasi Perlindungan Sosial dan Kesehatan | RAD.04.02 Data Sosial                 | RAD.03.07.04 Pemberdayaan Partisipasi Masyarakat       | RAD.03.07.04.01. Pengelolaan Lembaga Kemasyarakatan         |
| STDA-0.1 | 106. Pengelolaan Partisipasi Perempuan          | Sekretariat Daerah                              | KT.05.12.CFM.01              | -                      | RAD.04 Informasi Perlindungan Sosial dan Kesehatan | RAD.04.03 Data Pemberdayaan Perempuan | RAD.04.03.02 Pemberdayaan Perempuan                    | RAD.04.03.02.02. Pengelolaan Partisipasi Perempuan          |
| DUDP-0.1 | 107. Pengelolaan Wisatawan                      | Dinas Kebudayaan dan Pariwisata                 | KT.06.07.CFM.01              | KTL.29                 | RAD.02 Informasi Ekonomi dan Industri              | RAD.02.11 Data Pariwisata             | RAD.02.11.02 Kepariwisata                              | RAD.02.11.02.01. Pengelolaan Wisatawan                      |
| DUDP-0.2 | 108. Pengelolaan Daya Tarik Wisata              | Dinas Kebudayaan dan Pariwisata                 | KT.06.01.CFM.02              | KTL.29                 | RAD.02 Informasi Ekonomi dan Industri              | RAD.02.11 Data Pariwisata             | RAD.02.11.03 Pengelolaan Faktor Pendukung Kepariwisata | RAD.02.11.03.01. Pengelolaan Daya Tarik Wisata              |

| ID       | Nama Data   | → Penanggung Jawab Data/<br>Wali Data<br>(Dependency)  | ← Proses Bisnis<br>(Dependency) | → Layanan<br>(Dependen<br>cy) | → RAD Level 1<br>(Dependency)            | → RAD Level 2<br>(Dependency) | → RAD Level 3<br>(Dependency)                         | → RAD Level 4<br>(Dependency)                                       |
|----------|---|--|---------------------------------|-------------------------------|--|-------------------------------|---|---|
| DUDP-0.3 | 109. Pengelolaan Kebudayaan                             | Dinas Kebudayaan dan Pariwisata                        | KT.06.04.CFM.01                 | KTL.29                        | RAD.02 Informasi Ekonomi dan Industri    | RAD.02.11 Data Pariwisata     | RAD.02.11.02 Kepariwisata                             | RAD.02.11.02.02. Pengelolaan Kebudayaan                             |
| STDA-0.2 | 110. Pengelolaan Lembaga Adat                           | Sekretariat Daerah                                     | KT.05.12.CFM.01                 | -                             | RAD.03 Informasi Pembangunan Kewilayahan | RAD.03.07 Data Kependudukan   | RAD.03.07.04 Pemberdayaan Partisipasi Masyarakat      | RAD.03.07.04.02. Pengelolaan Lembaga Adat                           |
| DUDP-0.4 | 111. Pengelolaan Kesenian Tradisional                   | Dinas Kebudayaan dan Pariwisata                        | KT.06.05.CFM.01                 | -                             | RAD.08 Informasi Budaya dan Agama        | RAD.08.02 Data Kebudayaan     | RAD.08.02.03 Manajemen Budaya                         |   |
| DUDP-0.5 | 112. Pengelolaan Kesenian Sastra                        | Dinas Kebudayaan dan Pariwisata                        | KT.06.05.CFM.01                 | -                             | RAD.08 Informasi Budaya dan Agama        | RAD.08.02 Data Kebudayaan     | RAD.08.02.06 Pengembangan Sastra Indonesia            | RAD.08.02.06.01. Pengelolaan Kesenian Sastra                        |
| DUDP-0.6 | 113. Pengelolaan Pelestarian Cagar Budaya Daerah        | Dinas Kebudayaan dan Pariwisata                        | KT.06.07.CFM.01                 | -                             | RAD.08 Informasi Budaya dan Agama        | RAD.08.02 Data Kebudayaan     | RAD.08.02.02 Pelestarian Cagar Budaya                 | RAD.08.02.02.01. Pengelolaan Pelestarian Cagar Budaya Daerah        |
| DUDP-0.7 | 114. Pengelolaan Museum                                 | Dinas Kebudayaan dan Pariwisata                        | KT.06.08.CFM.01                 | -                             | RAD.08 Informasi Budaya dan Agama        | RAD.08.02 Data Kebudayaan     | RAD.08.02.01 Kesejarahan                              | RAD.08.02.01.01. Pengelolaan Museum                                 |
| DKMF-0.3 | 115. Pengelolaan Konten Komunikasi Publik               | Dinas Komunikasi dan Informatika                       | KT.07.01.CFM.01                 | KTL.11                        | RAD.09 Informasi Pemerintahan Umum       | RAD.09.03 Data Informasi      | RAD.09.03.05 Pengelolaan Informasi Publik             | RAD.09.03.05.01. Pengelolaan Konten Komunikasi Publik               |
| BSDM.0.1 | 116. Pengelolaan Statistik Sektoral                     | Badan Kepegawaian dan Pengembangan Sumber Daya Manusia | KT.07.03.CFM.01                 | KTL.06                        | RAD.09 Informasi Pemerintahan Umum       | RAD.09.03 Data Informasi      | RAD.09.03.03 Pengelolaan Data Statistik               | RAD.09.03.03.01. Pengelolaan Statistik Sektoral                     |
| DKMF-0.4 | 117. Pengelolaan Infrastruktur dan Fasilitas Komunikasi | Dinas Komunikasi dan Informatika                       | -                               | -                             | RAD.09 Informasi Pemerintahan Umum       | RAD.09.04 Data Komunikasi     | RAD.09.04.02 Pengelolaan Komunikasi Publik            | RAD.09.04.02.01. Pengelolaan Infrastruktur dan Fasilitas Komunikasi |
| DKMF-0.5 | 118. Pengelolaan Pos                                    | Dinas Komunikasi dan Informatika                       | -                               | -                             | RAD.09 Informasi Pemerintahan Umum       | RAD.09.04 Data Komunikasi     | RAD.09.04.03 Pengelolaan Sumberdaya dan Perangkat Pos | RAD.09.04.03.01. Pengelolaan Pos                                    |



| ID       | Nama Data                                    | → Penanggung Jawab Data/ Wali Data (Dependency) | ← Proses Bisnis (Dependency) | → Layanan (Dependency) | → RAD Level 1 (Dependency)                       | → RAD Level 2 (Dependency)  | → RAD Level 3 (Dependency)                                     | → RAD Level 4 (Dependency)                               |
|----------|--|---|------------------------------|------------------------|--|-----------------------------|--|--|
| DKMF-0.6 | 119. Pengelolaan Surat Kabar Nasional        | Dinas Komunikasi dan Informatika                | -                            | KTL.27                 | RAD.09 Informasi Pemerintahan Umum               | RAD.09.03 Data Informasi    | RAD.09.03.05 Pengelolaan Informasi Publik                      | RAD.09.03.05.02. Pengelolaan Surat Kabar Nasional        |
| DKMF-0.7 | 120. Pengelolaan Stasiun Radio               | Dinas Komunikasi dan Informatika                | -                            | KTL.27                 | RAD.09 Informasi Pemerintahan Umum               | RAD.09.03 Data Informasi    | RAD.09.03.06 Penyiaran Radio Publik                            | RAD.09.03.06.01. Pengelolaan Stasiun Radio               |
| DKMF-0.8 | 121. Pengelolaan Stasiun Televisi            | Dinas Komunikasi dan Informatika                | -                            | KTL.27                 | RAD.09 Informasi Pemerintahan Umum               | RAD.09.03 Data Informasi    | RAD.09.03.07 Penyiaran Televisi Publik                         | RAD.09.03.07.01. Pengelolaan Stasiun Televisi            |
| DKMF-0.9 | 122. Pengelolaan Publikasi Informasi Publik  | Dinas Komunikasi dan Informatika                | KT.07.01.CFM.03              | -                      | RAD.03 Informasi Pembangunan Kewilayahan         | RAD.03.07 Data Kependudukan | RAD.09.03.05 Pengelolaan Informasi Publik                      | RAD.09.03.05.03. Pengelolaan Publikasi Informasi Publik  |
| SAPP-0.1 | 123. Pengelolaan Ketertiban Umum             | Satuan Polisi Pamong Praja                      | KT.09.06.CFM.01              | -                      | RAD.05 Informasi Ketertiban Umum dan Keselamatan | RAD.05.02 Data Keamanan     | RAD.05.02.01 Ketentraman, Ketertiban Umum                      | RAD.05.02.01.01. Pengelolaan Ketertiban Umum             |
| SAPP-0.2 | 124. Penanganan Tindak Pidana                | Satuan Polisi Pamong Praja                      | KT.09.01.CFM.01              | -                      | RAD.05 Informasi Ketertiban Umum dan Keselamatan | RAD.05.02 Data Keamanan     | RAD.05.02.04 Penegakan Hukum                                   | RAD.05.02.04.01. Penanganan Tindak Pidana                |
| BKBP-0.2 | 125. Penanganan Konflik                      | Badan Kesatuan Bangsa dan Politik               | KT.09.06.CFM.01              | -                      | RAD.05 Informasi Ketertiban Umum dan Keselamatan | RAD.05.02 Data Keamanan     | RAD.05.02.01 Ketentraman, Ketertiban Umum                      | RAD.04.02.03.07. Penanganan Konflik                      |
| DSHB-0.1 | 126. Pengelolaan LLAJ dan Perlengkapan Jalan | Dinas Perhubungan                               | KT.10.01.CFM.02              | KTL.03                 | RAD.03 Informasi Pembangunan Kewilayahan         | RAD.03.03 Data Transportasi | RAD.03.03.04 Pengelolaan Sarana dan Prasarana Transportasi     | RAD.03.03.04.01. Pengelolaan LLAJ dan Perlengkapan Jalan |
| DSHB-0.2 | 127. Pengelolaan Keselamatan Jalan           | Dinas Perhubungan                               | KT.10.01.CFM.01              | -                      | RAD.03 Informasi Pembangunan Kewilayahan         | RAD.03.03 Data Transportasi | RAD.03.03.03 Pengelolaan Keamanan dan Keselamatan Transportasi | RAD.03.03.03.01. Pengelolaan Keselamatan Jalan           |
| DSHB-0.3 | 128. Penunjang Transportasi                  | Dinas Perhubungan                               | KT.10.01.CFM.01              | -                      | RAD.03 Informasi Pembangunan Kewilayahan         | RAD.03.03 Data Transportasi | RAD.03.03.02 Pengelolaan Transportasi                          | RAD.03.03.02.01. Penunjang Transportasi                  |
| DSHB-0.4 | 129. Pengelolaan Terminal Penumpang          | Dinas Perhubungan                               | KT.10.01.CFM.03              | KTL.03                 | RAD.03 Informasi Pembangunan Kewilayahan         | RAD.03.03 Data Transportasi | RAD.03.03.02 Pengelolaan Transportasi                          | RAD.03.03.02.02. Pengelolaan Terminal Penumpang          |
| DSHB-0.5 | 130. Pengujian Kendaraan Bermotor            | Dinas Perhubungan                               | KT.10.01.CFM.04              | -                      | RAD.03 Informasi Pembangunan Kewilayahan         | RAD.03.03 Data Transportasi | RAD.03.03.04 Pengelolaan Sarana dan Prasarana Transportasi     | RAD.03.03.04.02. Pengujian Kendaraan Bermotor            |

| ID        | Nama Data                                   | → Penanggung Jawab Data/ Wali Data (Dependency) | ← Proses Bisnis (Dependency) | → Layanan (Dependency) | → RAD Level 1 (Dependency)               | → RAD Level 2 (Dependency)                                | → RAD Level 3 (Dependency)                                 | → RAD Level 4 (Dependency)                              |
|-----------|---|---|------------------------------|------------------------|--|---|--|---|
| PUPR-0.5  | 131. Penyelenggaraan Jalan                  | Dinas Pekerjaan Umum dan Penataan Ruang         | KT.10.02.CFM.01              | -                      | RAD.03 Informasi Pembangunan Kewilayahan | RAD.03.03 Data Transportasi                               | RAD.03.03.04 Pengelolaan Sarana dan Prasarana Transportasi | RAD.03.03.04.03. Penyelenggaraan Jalan                  |
| PUPR-0.6  | 132. Pengelolaan Penganggaran Jalan         | Dinas Pekerjaan Umum dan Penataan Ruang         | KT.10.02.CFM.01              | -                      | RAD.09 Informasi Pemerintahan Umum       | RAD.09.02 Data Keuangan                                   | RAD.09.02.05 Penganggaran                                  | RAD.09.02.05.03. Pengelolaan Penganggaran Jalan         |
| DKIM-0.3  | 133. Pembangunan dan Pengembangan Perumahan | Dinas Perumahan, Permukiman, dan Pertanahan     | KT.11.01.CFM.01              | -                      | RAD.03 Informasi Pembangunan Kewilayahan | RAD.03.04 Data Perumahan                                  | RAD.03.04.05 Penyelenggaraan Perumahan                     | RAD.03.04.05.01. Pembangunan dan Pengembangan Perumahan |
| DKIM-0.4  | 134. Pengelolaan Permukiman                 | Dinas Perumahan, Permukiman, dan Pertanahan     | KT.11.02.CFM.01              | -                      | RAD.03 Informasi Pembangunan Kewilayahan | RAD.03.05 Data Pembangunan Kawasan Atau Daerah Tertinggal | RAD.03.05.02 Pembangunan Kawasan Atau Daerah Tertinggal    | RAD.03.05.02.01. Pengelolaan Permukiman                 |
| DKIM-0.5  | 135. Pengelolaan Anggaran Bidang Perumahan  | Dinas Perumahan, Permukiman, dan Pertanahan     | KT.11.02.CFM.01              | -                      | RAD.09 Informasi Pemerintahan Umum       | RAD.09.02 Data Keuangan                                   | RAD.09.02.05 Penganggaran                                  | RAD.09.02.05.04. Pengelolaan Anggaran Bidang Perumahan  |
| DKIM-0.6  | 136. Pengelolaan Kawasan Kumuh              | Dinas Perumahan, Permukiman, dan Pertanahan     | KT.11.02.CFM.01              | -                      | RAD.03 Informasi Pembangunan Kewilayahan | RAD.03.05 Data Pembangunan Kawasan Atau Daerah Tertinggal | RAD.03.05.02 Pembangunan Kawasan Atau Daerah Tertinggal    | RAD.03.05.02.02. Pengelolaan Kawasan Kumuh              |
| DKIM-0.7  | 137. Pengelolaan Perumahan Daerah           | Dinas Perumahan, Permukiman, dan Pertanahan     | KT.11.02.CFM.01              | KTL.05                 | RAD.03 Informasi Pembangunan Kewilayahan | RAD.03.04 Data Perumahan                                  | RAD.03.04.05 Penyelenggaraan Perumahan                     | RAD.03.04.05.02. Pengelolaan Perumahan Daerah           |
| DKIM-0.8  | 138. Pengelolaan Bantuan RTLH               | Dinas Perumahan, Permukiman, dan Pertanahan     | KT.11.02.CFM.01              | KTL.05                 | RAD.03 Informasi Pembangunan Kewilayahan | RAD.03.04 Data Perumahan                                  | RAD.03.04.03 Pengembangan Kawasan Permukiman               | RAD.03.04.03.01. Pengelolaan Bantuan RTLH               |
| DKIM-0.9  | 139. Pengelolaan Air Minum                  | Dinas Perumahan, Permukiman, dan Pertanahan     | KT.11.05.CFM.01              | -                      | RAD.03 Informasi Pembangunan Kewilayahan | RAD.03.01 Data Pekerjaan Umum                             | RAD.03.01.05 Pengelolaan Sumber Daya Air                   | RAD.03.01.05.01. Pengelolaan Air Minum                  |
| DKIM-0.10 | 140. Pengelolaan Air Limbah                 | Dinas Perumahan, Permukiman, dan Pertanahan     | KT.11.06.CFM.01              | -                      | RAD.03 Informasi Pembangunan Kewilayahan | RAD.03.01 Data Pekerjaan Umum                             | RAD.03.01.04 Pengelolaan Air Limbah Domestik               | RAD.03.01.04.01. Pengelolaan Air Limbah                 |

| ID        | Nama Data   | → Penanggung Jawab Data/<br>Wali Data<br>(Dependency) | ← Proses Bisnis<br>(Dependency) | → Layanan<br>(Dependency) | → RAD Level 1<br>(Dependency)                    | → RAD Level 2<br>(Dependency)   | → RAD Level 3<br>(Dependency)                            | → RAD Level 4<br>(Dependency)   |
|-----------|---|---|---------------------------------|---------------------------|--|---------------------------------|--|---|
| DKIM-0.11 | 141. Pengelolaan Prasarana, Sarana, dan Utilitas Umum Perumahan | Dinas Perumahan, Permukiman, dan Pertanahan           | KT.11.03.CFM.01                 | KTL.05                    | RAD.03 Informasi Pembangunan Kewilayahan         | RAD.03.04 Data Perumahan        | RAD.03.04.04 Pengembangan Sarana dan Prasarana Strategis | RAD.03.01.04.01. Pengelolaan Prasarana, Sarana, dan Utilitas Umum Perumahan |
| DKIM-0.12 | 142. Pengelolaan Penanganan Limbah                              | Dinas Perumahan, Permukiman, dan Pertanahan           | KT.11.03.CFM.01                 | -                         | RAD.03 Informasi Pembangunan Kewilayahan         | RAD.03.01 Data Pekerjaan Umum   | RAD.03.01.04 Pengelolaan Air Limbah Domestik             | RAD.03.01.04.02. Pengelolaan Penanganan Limbah                              |
| PUPR-0.7  | 143. Pengelolaan Sumber Daya Air Daerah                         | Dinas Pekerjaan Umum dan Penataan Ruang               | KT.12.01.CFM.01                 | -                         | RAD.03 Informasi Pembangunan Kewilayahan         | RAD.03.01 Data Pekerjaan Umum   | RAD.03.01.05 Pengelolaan Sumber Daya Air                 | RAD.03.01.05.02. Pengelolaan Sumber Daya Air Daerah                         |
| PUPR-0.8  | 144. Pengelolaan Drainase                                       | Dinas Pekerjaan Umum dan Penataan Ruang               | KT.12.02.CFM.01                 | -                         | RAD.03 Informasi Pembangunan Kewilayahan         | RAD.03.01 Data Pekerjaan Umum   | RAD.03.01.05 Pengelolaan Sumber Daya Air                 | RAD.03.01.05.03. Pengelolaan Drainase                                       |
| PUPR-0.9  | 145. Pengelolaan Anggaran Saluran Drainase                      | Dinas Pekerjaan Umum dan Penataan Ruang               | KT.12.02.CFM.01                 | -                         | RAD.09 Informasi Pemerintahan Umum               | RAD.09.02 Data Keuangan         | RAD.09.02.05 Penganggaran                                | RAD.09.02.05.05. Pengelolaan Anggaran Saluran Drainase                      |
| DDLH-0.1  | 146. Pencegahan Pencemaran dan Kerusakan Lingkungan             | Dinas Lingkungan Hidup                                | KT.13.02.CFM.01                 | -                         | RAD.07 Informasi Lingkungan dan Sumber Daya Alam | RAD.07.05 Data Lingkungan Hidup | RAD.07.05.02 Pelestarian Lingkungan Hidup                | RAD.07.05.02.01. Pencegahan Pencemaran dan Kerusakan Lingkungan             |
| DDLH-0.2  | 147. Pengelolaan Limbah B3                                      | Dinas Lingkungan Hidup                                | KT.13.03.CFM.01                 | KTL.30                    | RAD.07 Informasi Lingkungan dan Sumber Daya Alam | RAD.07.05 Data Lingkungan Hidup | RAD.07.05.02 Pelestarian Lingkungan Hidup                | Pengelolaan Limbah B3   |
| DDLH-0.3  | 148. Perizinan dan Pengelolaan Lingkungan Hidup                 | Dinas Lingkungan Hidup                                | KT.13.04.CFM.01                 | -                         | RAD.07 Informasi Lingkungan dan Sumber Daya Alam | RAD.07.05 Data Lingkungan Hidup | RAD.07.05.02 Pelestarian Lingkungan Hidup                | RAD.07.05.02.02. Perizinan dan Pengelolaan Lingkungan Hidup                 |
| DDLH-0.4  | 149. Pengelolaan Sampah   | Dinas Lingkungan Hidup                                | KT.13.07.CFM.01                 | KTL.30                    | RAD.07 Informasi Lingkungan dan Sumber Daya Alam | RAD.07.05 Data Lingkungan Hidup | RAD.07.05.02 Pelestarian Lingkungan Hidup                | Pengelolaan Sampah  |
| DKIM-0.13 | 150. Pengelolaan Ganti Rugi dan Santunan Tanah                  | Dinas Perumahan, Permukiman, dan Pertanahan           | KT.13.09.CFM.01                 | -                         | RAD.03 Informasi Pembangunan Kewilayahan         | RAD.03.04 Data Perumahan        | RAD.03.04.05 Penyelenggaraan Perumahan                   | RAD.03.04.05.03. Pengelolaan Ganti Rugi dan Santunan Tanah                  |
| DPMP-0.1  | 151. Pengelolaan Penanaman Modal Daerah                         | Dinas Penanaman Modal dan Pelayanan                   | KT.14.03.CFM.01                 | KTL.04                    | RAD.02 Informasi Ekonomi dan Industri            | RAD.02.08 Data Investasi        | RAD.02.08.02 Manajemen Penanaman Modal                   | RAD.02.08.02.01. Pengelolaan Penanaman Modal Daerah                         |

| ID       | Nama Data   | → Penanggung Jawab Data/ Wali Data (Dependency)        | ← Proses Bisnis (Dependency) | → Layanan (Dependency) | → RAD Level 1 (Dependency)                   | → RAD Level 2 (Dependency)     | → RAD Level 3 (Dependency)                        | → RAD Level 4 (Dependency)                                    |
|----------|---|--|------------------------------|------------------------|--|--------------------------------|---|---|
|          |   | Terpadu Satu Pintu                                     |                              |                        |  |                                |   |   |
| DPMP-0.2 | 152. Pengelolaan Perizinan LPK                    | Dinas Penanaman Modal dan Pelayanan Terpadu Satu Pintu | KT.14.03.CFM.01              | KTL.04                 | RAD.06 Informasi Pendidikan dan Tenaga Kerja | RAD.06.02 Data Ketenagakerjaan | RAD.06.02.01 Bidang Ketenagakerjaan               | RAD.06.02.01.05. Pengelolaan Perizinan LPK                    |
| DPMP-0.3 | 153. Pengelolaan Perizinan Penanaman Modal Daerah | Dinas Penanaman Modal dan Pelayanan Terpadu Satu Pintu | KT.14.03.CFM.01              | KTL.04                 | RAD.02 Informasi Ekonomi dan Industri        | RAD.02.08 Data Investasi       | RAD.02.08.03 Manajemen Perizinan Penanaman Modal  | RAD.02.08.03.01. Pengelolaan Perizinan Penanaman Modal Daerah |
| DPMP-0.4 | 154. Pengelolaan Izin Lokasi                      | Dinas Penanaman Modal dan Pelayanan Terpadu Satu Pintu | KT.14.03.CFM.01              | KTL.04                 | RAD.03 Informasi Pembangunan Kewilayahan     | RAD.03.06 Data Pertanahan      | RAD.03.06.02 Kebijakan Hukum Pertanahan           | RAD.03.06.02.02. Pengelolaan Izin Lokasi                      |
| DPAG-0.1 | 155. Pengelolaan Ekspor                           | Dinas Perindustrian, Perdagangan, Koperasi, dan UKM    | KT.15.03.CFM.01              | -                      | RAD.02 Informasi Ekonomi dan Industri        | RAD.02.02 Data Perdagangan     | RAD.02.02.04 Ekspor Impor                         | RAD.02.02.04.01. Pengelolaan Ekspor                           |
| DPAG-0.2 | 156. Pengelolaan Sarana Distribusi Perdagangan    | Dinas Perindustrian, Perdagangan, Koperasi, dan UKM    | KT.15.01.CFM.01              | -                      | RAD.02 Informasi Ekonomi dan Industri        | RAD.02.02 Data Perdagangan     | RAD.02.02.02 Pengelolaan Perdagangan              | RAD.02.02.02.01. Pengelolaan Sarana Distribusi Perdagangan    |
| DPAG-0.3 | 157. Pengelolaan Perindustrian                    | Dinas Perindustrian, Perdagangan, Koperasi, dan UKM    | KT.15.07.CFM.01              | -                      | RAD.02 Informasi Ekonomi dan Industri        | RAD.02.01 Data Industri        | RAD.02.01.03 Ketahanan Industri                   | RAD.02.01.03.01. Pengelolaan Perindustrian                    |
| DPAG-0.4 | 158. Pengelolaan Koperasi                         | Dinas Perindustrian, Perdagangan, Koperasi, dan UKM    | KT.15.11.CFM.01              | -                      | RAD.02 Informasi Ekonomi dan Industri        | RAD.02.09 Data Koperasi        | RAD.02.09.03 Pemberdayaan dan Pembiayaan Koperasi | RAD.02.09.03.01. Pengelolaan Koperasi                         |

| ID        | Nama Data  | → Penanggung Jawab Data/ Wali Data (Dependency)        | ← Proses Bisnis (Dependency) | → Layanan (Dependency) | → RAD Level 1 (Dependency)            | → RAD Level 2 (Dependency)              | → RAD Level 3 (Dependency)                             | → RAD Level 4 (Dependency)   |
|-----------|--|--|------------------------------|------------------------|---------------------------------------|---|--|--|
| DPAG-0.5  | 159. Pengelolaan Usaha Mikro, Kecil, dan Menengah Daerah | Dinas Perindustrian, Perdagangan, Koperasi, dan UKM    | KT.15.12.CFM.01              | -                      | RAD.02 Informasi Ekonomi dan Industri | RAD.02.10 Data Usaha Kecil Dan Menengah | RAD.02.10.02 Kelembagaan Usaha Kecil dan Menengah      | RAD.02.10.02.01. Pengelolaan Usaha Mikro, Kecil, dan Menengah Daerah |
| DDKP-0.32 | 160. Pengelolaan Produksi Perikanan Budidaya             | Dinas Ketahanan Pangan                                 | KT.15.14.CFM.01              | -                      | RAD.02 Informasi Ekonomi dan Industri | RAD.02.05 Data Peternakan               | RAD.02.05.06 Perikanan Budidaya                        | RAD.02.05.06.01. Pengelolaan Produksi Perikanan Budidaya             |
| DDKP-0.33 | 161. Pengelolaan Pertanian Daerah                        | Dinas Ketahanan Pangan                                 | KT.15.15.CFM.01              | -                      | RAD.02 Informasi Ekonomi dan Industri | RAD.02.03 Data Pertanian                | RAD.02.03.03 Penyediaan Sarana dan Prasarana Pertanian | RAD.02.03.01.03. Pengelolaan Pertanian Daerah                        |
| BPDA-0.1  | 162. Pengelolaan Pendapatan Daerah                       | Badan Pendapatan Daerah                                | KT.17.01.CFM.01              | KTL.16                 | RAD.09 Informasi Pemerintahan Umum    | RAD.09.02 Data Keuangan                 | RAD.09.02.06 Perbendaharaan                            | RAD.09.02.06.01. Pengelolaan Pendapatan Daerah                       |
| BPDA-0.2  | 163. Pengelolaan Pendapatan Pajak                        | Badan Pendapatan Daerah                                | KT.17.01.CFM.01              | KTL.16                 | RAD.09 Informasi Pemerintahan Umum    | RAD.09.02 Data Keuangan                 | RAD.09.02.09 Pengelolaan Pajak                         | RAD.09.02.09.01. Pengelolaan Pendapatan Pajak                        |
| BPKD-0.1  | 164. Pengelolaan Keuangan Daerah dan APBD                | Badan Pengelola Keuangan Daerah                        | KT.17.02.CFM.01              | -                      | RAD.09 Informasi Pemerintahan Umum    | RAD.09.02 Data Keuangan                 | RAD.09.02.06 Perbendaharaan                            | RAD.09.02.06.02. Pengelolaan Keuangan Daerah dan APBD                |
| BPKD-0.2  | 165. Pengelolaan Anggaran Daerah                         | Badan Pengelola Keuangan Daerah                        | KT.17.02.CFM.01              | -                      | RAD.09 Informasi Pemerintahan Umum    | RAD.09.02 Data Keuangan                 | RAD.09.02.05 Penganggaran                              | RAD.09.02.05.06. Pengelolaan Anggaran Daerah                         |
| BPKD-0.3  | 166. Pengawasan Keuangan                                 | Badan Pengelola Keuangan Daerah                        | KT.17.02.CFM.01              | KTL.26                 | RAD.09 Informasi Pemerintahan Umum    | RAD.09.07 Data Kesekretariatan Negara   | RAD.09.07.05 Pengawasan Pemerintahan                   | RAD.09.07.05.01. Pengawasan Keuangan                                 |
| BSDM.0.2  | 167. Pengelolaan Pegawai Negeri Sipil                    | Badan Kepegawaian dan Pengembangan Sumber Daya Manusia | KT.18.01.CFM.01              | KTL.22                 | RAD.09 Informasi Pemerintahan Umum    | RAD.09.06 Data Aparatur Negara          | RAD.09.06.01 Pengelolaan Aparatur Negara               | RAD.09.06.01.01. Pengelolaan Pegawai Negeri Sipil                    |
| BSDM.0.3  | 168. Pendidikan dan Pelatihan Pegawai Negeri Sipil       | Badan Kepegawaian dan Pengembangan Sumber Daya Manusia | KT.18.01.CFM.01              | -                      | RAD.09 Informasi Pemerintahan Umum    | RAD.09.06 Data Aparatur Negara          | RAD.09.06.01 Pengelolaan Aparatur Negara               | RAD.09.06.01.02. Anggota Dewan dan Partai Politik                    |

| ID       | Nama Data   | → Penanggung Jawab Data/ Wali Data (Dependency) | ← Proses Bisnis (Dependency) | → Layanan (Dependency) | → RAD Level 1 (Dependency)                         | → RAD Level 2 (Dependency)      | → RAD Level 3 (Dependency)                | → RAD Level 4 (Dependency)  |
|----------|---|---|------------------------------|------------------------|--|---------------------------------|---|---|
| SKRD-0.1 | 169. Anggota Dewan dan Partai Politik                   | Sekretariat DPRD                                | KT.18.01.CFM.01              | -                      | RAD.09 Informasi Pemerintahan Umum                 | RAD.09.06 Data Aparatur Negara  | RAD.09.06.01 Pengelolaan Aparatur Negara  | RAD.09.06.01.03. Anggota Dewan Berdasarkan Partai Politik           |
| SKRD-0.2 | 170. Anggota Dewan Berdasarkan Partai Politik           | Sekretariat DPRD                                | KT.18.01.CFM.01              | -                      | RAD.09 Informasi Pemerintahan Umum                 | RAD.09.06 Data Aparatur Negara  | RAD.09.06.01 Pengelolaan Aparatur Negara  | RAD.09.06.01.03. Anggota Dewan Berdasarkan Partai Politik           |
| BPPD-0.1 | 171. Pengelolaan Data Statistik Umum Wilayah            | Badan Perencanaan Pembangunan Daerah            | -                            | KTL.27                 | RAD.09 Informasi Pemerintahan Umum                 | RAD.09.03 Data Informasi        | RAD.09.03.03 Pengelolaan Data Statistik   | RAD.09.03.03.02. Pengelolaan Data Statistik Umum Wilayah            |
| BPPD-0.2 | 172. Pengelolaan Data Geospasial Umum Wilayah           | Badan Perencanaan Pembangunan Daerah            | -                            | KTL.27                 | RAD.09 Informasi Pemerintahan Umum                 | RAD.09.03 Data Informasi        | RAD.09.03.04 Pengelolaan Data Geospasial  | RAD.09.03.04.01. Pengelolaan Data Geospasial Umum Wilayah           |
| BPPD-0.3 | 173. Pengelolaan Iklim dan Cuaca Daerah                 | Badan Perencanaan Pembangunan Daerah            | -                            | -                      | RAD.07 Informasi Lingkungan dan Sumber Daya Alam   | RAD.07.05 Data Lingkungan Hidup | RAD.07.05.03 Manajemen Iklim dan Cuaca    | RAD.07.05.03.01. Pengelolaan Iklim dan Cuaca Daerah                 |
| INSP-0.1 | 174. Pengawasan Daerah                                  | Inspektorat                                     | KT.19.01.CFM.01              | -                      | RAD.09 Informasi Pemerintahan Umum                 | RAD.09.06 Data Aparatur Negara  | RAD.09.06.05 Akuntabilitas Kinerja        | RAD.09.06.05.01. Pengawasan Daerah                                  |
| INSP-0.2 | 175. Pemeriksaan Daerah                                 | Inspektorat                                     | KT.19.01.CFM.01              | -                      | RAD.05 Informasi Ketertiban Umum dan Keselamatan   | RAD.05.01 Data Hukum            | RAD.05.01.04 Penyelenggaraan Peradilan    | RAD.05.01.04.01. Pemeriksaan Daerah                                 |
| BPKD-0.4 | 176. Pengelolaan Belanja Daerah                         | Badan Pengelola Keuangan Daerah                 | KT.17.03.CFM.01              | KTL.24                 | RAD.09 Informasi Pemerintahan Umum                 | RAD.09.02 Data Keuangan         | RAD.09.02.08 Pengadaan dan Manajemen Aset | RAD.09.02.08.01. Pengelolaan Belanja Daerah                         |
| BPBD-0.6 | 177. Pengelolaan Komunikasi Penanggulangan Bencana      | Badan Penanggulangan Bencana Daerah             | KT.05.13.CFM.01              | -                      | RAD.04 Informasi Perlindungan Sosial dan Kesehatan | RAD.04.02 Data Sosial           | RAD.04.02.06 Penanggulangan Bencana       | RAD.04.02.06.05. Pengelolaan Komunikasi Penanggulangan Bencana      |
| BPBD-0.7 | 178. Pengelolaan Logistik Penanggulangan Bencana        | Badan Penanggulangan Bencana Daerah             | KT.05.13.CFM.01              | -                      | RAD.04 Informasi Perlindungan Sosial dan Kesehatan | RAD.04.02 Data Sosial           | RAD.04.02.06 Penanggulangan Bencana       | RAD.04.02.06.06. Pengelolaan Logistik Penanggulangan Bencana        |
| BPBD-0.8 | 179. Pengelolaan Dokumen Rencana Penanggulangan Bencana | Badan Penanggulangan Bencana Daerah             | KT.05.13.CFM.01              | -                      | RAD.04 Informasi Perlindungan Sosial dan Kesehatan | RAD.04.02 Data Sosial           | RAD.04.02.06 Penanggulangan Bencana       | RAD.04.02.06.07. Pengelolaan Dokumen Rencana Penanggulangan Bencana |

| ID       | Nama Data   | → Penanggung Jawab Data/ Wali Data (Dependency) | ← Proses Bisnis (Dependency) | → Layanan (Dependency) | → RAD Level 1 (Dependency)                         | → RAD Level 2 (Dependency)  | → RAD Level 3 (Dependency)                   | → RAD Level 4 (Dependency)  |
|----------|---|---|------------------------------|------------------------|--|-----------------------------|--|---|
| BPBD-0.9 | 180. Pengelolaan Petugas Penanggulangan Bencana         | Badan Penanggulangan Bencana Daerah             | KT.05.13.CFM.01              | -                      | RAD.04 Informasi Perlindungan Sosial dan Kesehatan | RAD.04.02 Data Sosial       | RAD.04.02.06 Penanggulangan Bencana          | RAD.04.02.06.08. Pengelolaan Petugas Penanggulangan Bencana       |
| KECT-0.1 | 181. Pengelolaan Perindustrian Kecamatan                | Karawaci  | KT.15.07.CFM.01              | -                      | RAD.02 Informasi Ekonomi dan Industri              | RAD.02.01 Data Industri     | RAD.02.01.03 Ketahanan Industri              | RAD.02.01.03.02. Pengelolaan Perindustrian Kecamatan              |
| KECT-0.2 | 182. Pengelolaan Pertanian Daerah Kecamatan             | Karawaci  | KT.15.15.CFM.01              | -                      | RAD.02 Informasi Ekonomi dan Industri              | RAD.02.03 Data Pertanian    | RAD.02.03.01 Pembinaan Pertanian Regional    | RAD.02.03.01.03. Pengelolaan Pertanian Daerah Kecamatan           |
| KECT-0.3 | 183. Pengelolaan Produksi Pangan Kecamatan              | Karawaci  | KT.03.06.CFM.01              | -                      | RAD.02 Informasi Ekonomi dan Industri              | RAD.02.03 Data Pertanian    | RAD.02.03.04 Ketahanan Pangan                | RAD.02.03.04.05. Pengelolaan Produksi Pangan Kecamatan            |
| KECT-0.4 | 184. Pengelolaan Pascapanen Peternakan Daerah Kecamatan | Karawaci  | KT.03.06.CFM.01              | -                      | RAD.02 Informasi Ekonomi dan Industri              | RAD.02.05 Data Peternakan   | RAD.02.05.04 Pascapanen Peternakan           | RAD.02.05.04.03. Pengelolaan Pascapanen Peternakan Daerah         |
| KECT-0.5 | 185. Pengelolaan Produksi Perikanan Kecamatan           | Karawaci  | KT.03.06.CFM.01              | -                      | RAD.02 Informasi Ekonomi dan Industri              | RAD.02.06 Data Perikanan    | RAD.02.06.03 Pengelolaan Hasil Perikanan     | RAD.02.06.03.04. Pengelolaan Produksi Perikanan Kecamatan         |
| KECT-0.6 | 186. Pengelolaan Bantuan RTLH Kecamatan                 | Karawaci  | -                            | -                      | RAD.03 Informasi Pembangunan Kewilayahan           | RAD.03.04 Data Perumahan    | RAD.03.04.03 Pengembangan Kawasan Permukiman | RAD.03.04.03.02. Pengelolaan Bantuan RTLH Kecamatan               |
| KECT-0.7 | 187. Pengelolaan Administrasi Kependudukan Kecamatan    | Karawaci  | KT.05.08.CFM.01              | -                      | RAD.03 Informasi Pembangunan Kewilayahan           | RAD.03.07 Data Kependudukan | RAD.03.07.01 Pembinaan Kependudukan Regional | RAD.03.07.01.03. Pengelolaan Administrasi Kependudukan Kecamatan  |
| KECT-0.8 | 188. Pengelolaan Program Keluarga Berencana Kecamatan   | Karawaci  | KT.03.14.CFM.01              | -                      | RAD.03 Informasi Pembangunan Kewilayahan           | RAD.03.07 Data Kependudukan | RAD.03.07.03 Keluarga Berencana              | RAD.03.07.03.04. Pengelolaan Program Keluarga Berencana Kecamatan |
| KECT-0.9 | 189. Pengelolaan Fasilitas Kesehatan Kecamatan          | Karawaci  | KT.02.01.CFM.01              | KTL.19                 | RAD.04 Informasi Perlindungan Sosial dan Kesehatan | RAD.04.01 Data Kesehatan    | RAD.04.01.04 Pelayanan Kesehatan             | RAD.04.01.04.07. Pengelolaan Fasilitas Kesehatan Kecamatan        |

| ID        | Nama Data  | → Penanggung Jawab Data/<br>Wali Data<br>(Dependency) | ← Proses Bisnis<br>(Dependency) | → Layanan<br>(Dependen<br>cy) | → RAD Level 1<br>(Dependency)                      | → RAD Level 2<br>(Dependency)         | → RAD Level 3<br>(Dependency)                     | → RAD Level 4<br>(Dependency)  |
|-----------|--|---|---------------------------------|-------------------------------|--|---------------------------------------|---|--|
| KECT-0.10 | 190. Ibu Hamil dan Bayi Kecamatan  | Karawaci  | -                               | -                             | RAD.03 Informasi Pembangunan Kewilayahan           | RAD.03.07 Data Kependudukan           | RAD.03.07.03 Keluarga Berencana                   | RAD.04.01.04.08. Ibu Hamil dan Bayi Kecamatan  |
| KECT-0.11 | 191. Pengelolaan Pelayanan Kesehatan Kecamatan                               | Karawaci  | KT.02.01.CFM.02                 | -                             | RAD.04 Informasi Perlindungan Sosial dan Kesehatan | RAD.04.01 Data Kesehatan              | RAD.04.01.04 Pelayanan Kesehatan                  | RAD.04.01.04.09. Pengelolaan Pelayanan Kesehatan Kecamatan                               |
| KECT-0.12 | 192. Pengelolaan Sumber Daya Manusia Kesehatan Kecamatan                     | Karawaci  | KT.02.02.CFM.01                 | -                             | RAD.04 Informasi Perlindungan Sosial dan Kesehatan | RAD.04.01 Data Kesehatan              | RAD.04.01.04 Pelayanan Kesehatan                  | RAD.04.01.04.07. Pengelolaan Sumber Daya Manusia Kesehatan Kecamatan                     |
| KECT-0.13 | 193. Pengelolaan Pencegahan Penyakit Kecamatan                               | Karawaci  | -                               | -                             | RAD.04 Informasi Perlindungan Sosial dan Kesehatan | RAD.04.01 Data Kesehatan              | RAD.04.01.05 Pencegahan dan Pengendalian Penyakit | RAD.04.01.05.03. Pengelolaan Pencegahan Penyakit Kecamatan                               |
| KECT-0.14 | 194. Pengelolaan Obat Kecamatan  | Karawaci  | KT.02.03.CFM.01                 | -                             | RAD.04 Informasi Perlindungan Sosial dan Kesehatan | RAD.04.01 Data Kesehatan              | RAD.04.01.08 Pengawasan Obat dan Makanan          | RAD.04.01.08.02. Pengelolaan Obat Kecamatan  |
| KECT-0.15 | 195. Pengelolaan Kesejahteraan Keluarga Kecamatan                            | Karawaci  | KT.03.15.CFM.01                 | -                             | RAD.04 Informasi Perlindungan Sosial dan Kesehatan | RAD.04.02 Data Sosial                 | RAD.04.02.03 Manajemen Sosial                     | RAD.04.02.03.08. Pengelolaan Kesejahteraan Keluarga Kecamatan                            |
| KECT-0.16 | 196. Pengelolaan Data Penduduk Miskin Kecamatan                              | Karawaci  | KT.03.03.CFM.02                 | -                             | RAD.04 Informasi Perlindungan Sosial dan Kesehatan | RAD.04.02 Data Sosial                 | RAD.04.02.05 Penanganan Fakir Miskin              | RAD.04.02.05.02. Pengelolaan Data Penduduk Miskin Kecamatan                              |
| KECT-0.17 | 197. Pengelolaan Partisipasi Perempuan Kecamatan                             | Karawaci  | KT.03.09.CFM.02                 | -                             | RAD.04 Informasi Perlindungan Sosial dan Kesehatan | RAD.04.03 Data Pemberdayaan Perempuan | RAD.04.03.02 Pemberdayaan Perempuan               | RAD.04.03.02.03. Pengelolaan Partisipasi Perempuan Kecamatan                             |
| KECT-0.18 | 198. Pengelolaan Tenaga Pendidik Anak Usia Dini/ Taman Kanak-Kanak Kecamatan | Karawaci  | KT.01.01.CFM.01                 | -                             | RAD.06 Informasi Pendidikan dan Tenaga Kerja       | RAD.06.01 Data Pendidikan             | RAD.06.01.01 Manajemen Tenaga Pendidikan          | RAD.06.01.01.07. Pengelolaan Tenaga Pendidik Anak Usia Dini/ Taman Kanak-Kanak Kecamatan |



| ID        | Nama Data  | → Penanggung Jawab Data/<br>Wali Data<br>(Dependency) | ← Proses Bisnis<br>(Dependency) | → Layanan<br>(Dependency) | → RAD Level 1<br>(Dependency)                | → RAD Level 2<br>(Dependency) | → RAD Level 3<br>(Dependency)            | → RAD Level 4<br>(Dependency)  |
|-----------|--|---|---------------------------------|---------------------------|--|-------------------------------|--|--|
| KECT-0.19 | 199. Pengelolaan Tenaga Pendidik Sekolah Dasar/ MI Kecamatan             | Karawaci  | KT.01.01.CFM.01                 | -                         | RAD.06 Informasi Pendidikan dan Tenaga Kerja | RAD.06.01 Data Pendidikan     | RAD.06.01.01 Manajemen Tenaga Pendidikan | RAD.06.01.01.08. Pengelolaan Tenaga Pendidik Sekolah Dasar/ MI Kecamatan             |
| KECT-0.20 | 200. Pengelolaan Tenaga Pendidik Sekolah Menengah Pertama/ MTS Kecamatan | Karawaci  | KT.01.01.CFM.01                 | -                         | RAD.06 Informasi Pendidikan dan Tenaga Kerja | RAD.06.01 Data Pendidikan     | RAD.06.01.01 Manajemen Tenaga Pendidikan | RAD.06.01.01.09. Pengelolaan Tenaga Pendidik Sekolah Menengah Pertama/ MTS Kecamatan |
| KECT-0.21 | 201. Pengelolaan Pendidikan Anak Usia Dini/ Taman Kanak-Kanak Kecamatan  | Karawaci  | KT.01.01.CFM.01                 | -                         | RAD.06 Informasi Pendidikan dan Tenaga Kerja | RAD.06.01 Data Pendidikan     | RAD.06.01.02 Pendidikan Anak Usia Dini   | RAD.06.01.02.03. Pengelolaan Pendidikan Anak Usia Dini/ Taman Kanak-Kanak Kecamatan  |
| KECT-0.22 | 202. Pengelolaan Sekolah Dasar/ MI Kecamatan                             | Karawaci  | KT.01.01.CFM.01                 | -                         | RAD.06 Informasi Pendidikan dan Tenaga Kerja | RAD.06.01 Data Pendidikan     | RAD.06.01.03 Pendidikan Dasar            | RAD.06.01.03.02. Pengelolaan Sekolah Dasar/ MI Kecamatan                             |
| KECT-0.23 | 203. Pengelolaan Sekolah Menengah Pertama/ MTS Kecamatan                 | Karawaci  | KT.01.01.CFM.01                 | -                         | RAD.06 Informasi Pendidikan dan Tenaga Kerja | RAD.06.01 Data Pendidikan     | RAD.06.01.04 Pendidikan Menengah         | RAD.06.01.04.03. Pengelolaan Sekolah Menengah Pertama/ MTS Kecamatan                 |
| KECT-0.24 | 204. Pengelolaan Sekolah Menengah Atas/ SMK/ MA Kecamatan                | Karawaci  | KT.01.01.CFM.01                 | -                         | RAD.06 Informasi Pendidikan dan Tenaga Kerja | RAD.06.01 Data Pendidikan     | RAD.06.01.04 Pendidikan Menengah         | RAD.06.01.04.04. Pengelolaan Sekolah Menengah Atas/ SMK/ MA Kecamatan                |
| KECT-0.25 | 205. Pengelolaan Perguruan Tinggi Kecamatan                              | Karawaci  | KT.01.01.CFM.01                 | -                         | RAD.06 Informasi Pendidikan dan Tenaga Kerja | RAD.06.01 Data Pendidikan     | RAD.06.01.05 Pendidikan Tinggi           | RAD.06.01.05.02. Pengelolaan Perguruan Tinggi Kecamatan                              |
| KECT-0.26 | 206. Pengelolaan Data Statistik Umum Wilayah Kecamatan                   | Karawaci  | -                               | KTL.27                    | RAD.09 Informasi Pemerintahan Umum           | RAD.09.03 Data Informasi      | RAD.09.03.03 Pengelolaan Data Statistik  | RAD.09.03.03.03. Pengelolaan Data Statistik Umum Wilayah Kecamatan                   |

| ID        | Nama Data                                       | → Penanggung Jawab Data/<br>Wali Data<br>(Dependency) | ← Proses Bisnis<br>(Dependency) | → Layanan<br>(Dependency) | → RAD Level 1<br>(Dependency)      | → RAD Level 2<br>(Dependency)  | → RAD Level 3<br>(Dependency)            | → RAD Level 4<br>(Dependency)                               |
|-----------|---|---|---------------------------------|---------------------------|------------------------------------|--------------------------------|--|---|
| KECT-0.27 | 207. Pengelolaan Pegawai Negeri Sipil Kecamatan | Karawaci  | -                               | -                         | RAD.09 Informasi Pemerintahan Umum | RAD.09.06 Data Aparatur Negara | RAD.09.06.01 Pengelolaan Aparatur Negara | RAD.09.06.01.04. Pengelolaan Pegawai Negeri Sipil Kecamatan |

**BAB V**  
**MATRIKS REFERENSI DAN DOMAIN ARSITEKTUR INFRASTRUKTUR**

A. Atribut Domain Arsitektur Infrastruktur

A.1 Fasilitas Komputasi

A.1.1 Fasilitas Komputasi

| ID     | Nama Fasilitas Komputasi | Bandwidth Intranet | Bandwidth Internet | Lokasi                       | Kepemilikan(Information) | Unit Kerja Penanggung Jawab - Merupakan unit kerja pengelola yang bertanggung jawab atas operasional fasilitas |
|--------|--------------------------|--------------------|--------------------|------------------------------|--------------------------|--|
| FKT.01 | ASDA1@KOMINFO            | 100                | 50                 | Ruang ASDA 1                 | Sendiri                  | Diskominfo   |
| FKT.02 | ASDA2@KOMINFO            | 100                | 50                 | Ruang ASDA 2                 | Sendiri                  | Diskominfo   |
| FKT.03 | BAG- KEU-SETWAN@KOMINFO  | 100                | 50                 | Ruang Bagian Keuangan Setwan | Sendiri                  | Diskominfo   |
| FKT.04 | BAPENDA@KOMINFO          | 100                | 50                 | Ruang BAPENDA                | Sendiri                  | Diskominfo   |
| FKT.05 | BAPPEDA@KOMINFO          | 100                | 50                 | Ruang BAPPEDA                | Sendiri                  | Diskominfo   |
| FKT.06 | BPBJ@KOMINFO             | 100                | 50                 | Ruang BPBJ                   | Sendiri                  | Diskominfo   |
| FKT.07 | BPKD@KOMINFO             | 100                | 50                 | Ruang BPKD                   | Sendiri                  | Diskominfo   |
| FKT.08 | CREW@TNGTV               | 100                | 50                 | Ruang CREW TANGERANG TV      | Sendiri                  | Diskominfo   |
| FKT.09 | DALBANG@KOMINFO          | 100                | 50                 | Ruang DALBANG                | Sendiri                  | Diskominfo   |
| FKT.10 | DIKP@KOMINFO             | 100                | 50                 | Ruang DIKP                   | Sendiri                  | Diskominfo   |
| FKT.11 | DISDIK@KOMINFO           | 100                | 50                 | Ruang DISDIK                 | Sendiri                  | Diskominfo   |
| FKT.12 | DISKOMINFO               | 100                | 50                 | Ruang DISKOMINFO             | Sendiri                  | Diskominfo   |
| FKT.13 | DISNAKER @KOMINFO        | 100                | 50                 | Ruang DISNAKER               | Sendiri                  | Diskominfo   |
| FKT.14 | DP3AP2KB@KOMINFO         | 100                | 50                 | Ruang DP3AP2KB               | Sendiri                  | Diskominfo   |
| FKT.15 | E-GOV@KOMINFO            | 100                | 50                 | Ruang EGOVERNMENT KOMINFO    | Sendiri                  | Diskominfo   |
| FKT.16 | E@KOMINFO                | 100                | 50                 | Ruang E-SPORT TLR            | Sendiri                  | Diskominfo   |
| FKT.17 | FRAKSI-DPRD@KOMINFO      | 100                | 50                 |                              | Sendiri                  | Diskominfo   |

| ID     | Nama Fasilitas Komputasi | Bandwidth Intranet | Bandwidth Internet | Lokasi                           | Kepemilikan(Information) | Unit Kerja Penanggung Jawab - Merupakan unit kerja pengelola yang bertanggung jawab atas operasional fasilitas |
|--------|--------------------------|--------------------|--------------------|----------------------------------|--------------------------|--|
| FKT.18 | GUEST-TLR@KOMINFO        | 100                | 50                 |                                  | Sendiri                  | Diskominfo   |
| FKT.19 | HUMAS-DPRD@KOMINFO       | 100                | 50                 |                                  | Sendiri                  | Diskominfo   |
| FKT.20 | IIDC@KOMINFO             | 100                | 50                 | Ruang IIDC                       | Sendiri                  | Diskominfo   |
| FKT.21 | KADIS-DISDIK@KOMINFO     | 100                | 50                 |                                  | Sendiri                  | Diskominfo   |
| FKT.22 | KADIS@KOMINFO            | 100                | 50                 | Ruang KADIS                      | Sendiri                  | Diskominfo   |
| FKT.23 | KOMISI-DPRD@KOMINFO      | 100                | 50                 |                                  | Sendiri                  | Diskominfo   |
| FKT.24 | KORPRI@KOMINFO           | 100                | 50                 | Ruang KORPRI                     | Sendiri                  | Diskominfo   |
| FKT.25 | LAYANAN-IZIN@KOMINFO     | 100                | 50                 |                                  | Sendiri                  | Diskominfo   |
| FKT.26 | LOBBY-DPRD@KOMINFO       | 100                | 50                 |                                  | Sendiri                  | Diskominfo   |
| FKT.27 | LOBBY-TLR@KOMINFO        | 100                | 50                 |                                  | Sendiri                  | Diskominfo   |
| FKT.28 | LPSE@KOMINFO             | 100                | 50                 | Ruang LPSE                       | Sendiri                  | Diskominfo   |
| FKT.29 | MEDIACENTER@KOMINFO      | 100                | 50                 | Ruang MEDIACENTER                | Sendiri                  | Diskominfo   |
| FKT.30 | PERKIM@KOMINFO           | 100                | 50                 | Ruang PERKIM                     | Sendiri                  | Diskominfo   |
| FKT.31 | PIMPINAN DEWAN@KOMINFO   | 100                | 50                 | Ruang PIMPINAN DEWAN             | Sendiri                  | Diskominfo   |
| FKT.32 | PLAZA-PUSPEM-TENGAH      | 100                | 50                 | Ruang PLAZA PUSPEM BAGIAN TENGAH | Sendiri                  | Diskominfo   |
| FKT.33 | PLAZA-PUSPEM@KOMINFO     | 100                | 50                 | Ruang PLAZA PUSPEM BAGIAN TENGAH | Sendiri                  | Diskominfo   |
| FKT.34 | PLAZAPUSPEM-01-BARAT     | 100                | 50                 | Ruang PLAZA PUSPEM BAGIAN BARAT  | Sendiri                  | Diskominfo   |
| FKT.35 | PLAZAPUSPEM-01-TIMUR     | 100                | 50                 | Ruang PLAZA PUSPEM BAGIAN TIMUR  | Sendiri                  | Diskominfo   |
| FKT.36 | PLAZAPUSPEM-02-BARAT     | 100                | 50                 | Ruang PLAZA PUSPEM BAGIAN BARAT  | Sendiri                  | Diskominfo   |
| FKT.37 | PLAZAPUSPEM-02-TIMUR     | 100                | 50                 | Ruang PLAZA PUSPEM BAGIAN TIMUR  | Sendiri                  | Diskominfo   |
| FKT.38 | PPID@KOMINFO             | 100                | 50                 | Ruang PPID                       | Sendiri                  | Diskominfo   |
| FKT.39 | PROTOKOL@KOMINFO         | 100                | 50                 | Ruang PROTOKOL                   | Sendiri                  | Diskominfo   |
| FKT.40 | RISDANG@KOMINFO          | 100                | 50                 | Ruang RISDANG                    | Sendiri                  | Diskominfo   |

| ID     | Nama Fasilitas Komputasi   | Bandwidth Intranet | Bandwidth Internet | Lokasi                      | Kepemilikan(Information) | Unit Kerja Penanggung Jawab - Merupakan unit kerja pengelola yang bertanggung jawab atas operasional fasilitas |
|--------|----------------------------|--------------------|--------------------|-----------------------------|--------------------------|--|
| FKT.41 | RR ASDA3@KOMINFO           | 100                | 50                 | Ruang RR ASDA3              | Sendiri                  | Diskominfo   |
| FKT.42 | RR-AL-AMANAH@KOMINFO       | 100                | 50                 | Ruang Rapat Al Amanah       | Sendiri                  | Diskominfo   |
| FKT.43 | RR-ARROUDHOH@KOMINFO       | 100                | 50                 | Ruang Rapat Ar Raudhoh      | Sendiri                  | Diskominfo   |
| FKT.44 | RR-BAPPEDA@KOMINFO         | 100                | 50                 | Ruang Rapat BAPPEDA         | Sendiri                  | Diskominfo   |
| FKT.45 | RR-BPKD@KOMINFO            | 100                | 50                 | Ruang Rapat BPKD            | Sendiri                  | Diskominfo   |
| FKT.46 | RR-PAUD-DISDIK@KOMINFO     | 100                | 50                 | Ruang Rapat DISDIK          | Sendiri                  | Diskominfo   |
| FKT.47 | RR-WALIKOTA@KOMINFO        | 100                | 50                 | Ruang Rapat WALIKOTA        | Sendiri                  | Diskominfo   |
| FKT.48 | RR. BAN ANG@KOMINFO        | 100                | 50                 | Ruang Rapat BAN ANG         | Sendiri                  | Diskominfo   |
| FKT.49 | RR.AKHLAQULKARIMAH@KOMINFO | 100                | 50                 | Ruang Rapat AKHLAQULKARIMAH | Sendiri                  | Diskominfo   |
| FKT.50 | RR.PARIPURNA@KOMINFO       | 100                | 50                 | Ruang Rapat PARIPURNA       | Sendiri                  | Diskominfo   |
| FKT.51 | RR.SETDA@KOMINFO           | 100                | 50                 | Ruang Rapat SETDA           | Sendiri                  | Diskominfo   |
| FKT.52 | RUANG WALIKOTA             | 100                | 50                 | Ruang WALIKOTA              | Sendiri                  | Diskominfo   |
| FKT.53 | SEKBAN-BPKD@KOMINFO        | 100                | 50                 | Ruang Sekretaris BPKD       | Sendiri                  | Diskominfo   |
| FKT.54 | SEKDA@KOMINFO              | 100                | 50                 | Ruang SEKDA                 | Sendiri                  | Diskominfo   |
| FKT.55 | SEKDIS@KOMINFO             | 100                | 50                 | Ruang SEKDIS                | Sendiri                  | Diskominfo   |
| FKT.56 | SEKRETARIS-DPRD@KOMINFO    | 100                | 50                 | Ruang Sekretaris DPRD       | Sendiri                  | Diskominfo   |
| FKT.57 | SETWAN@KOMINFO             | 100                | 50                 | Ruang SETWAN                | Sendiri                  | Diskominfo   |
| FKT.58 | STAF AHLI@KOMINFO          | 100                | 50                 | Ruang STAF AHLI             | Sendiri                  | Diskominfo   |
| FKT.59 | TAMAN-PATIO@KOMINFO        | 100                | 50                 | Ruang Taman Patio           | Sendiri                  | Diskominfo   |
| FKT.60 | TAXROOM@KOMINFO            | 100                | 50                 | Ruang TAXROOM               | Sendiri                  | Diskominfo   |
| FKT.61 | WAKIL WALIKOTA             | 100                | 50                 | Ruang WAKIL WALIKOTA        | Sendiri                  | Diskominfo   |

## A.2 Platform

## A.2.1 Komputasi Awan

| ID     | Nama Government Cloud  | Deskripsi Government Cloud                              | Tipe Government Cloud | Status Kepemilikan | Nama Pemilik | Biaya Layanan | Unit Pengembang Government Cloud | Jangka Waktu Pelayanan |
|--------|------------------------|---|-----------------------|--------------------|--------------|---------------|----------------------------------|------------------------|
| KAT.01 | Data Center DISKOMINFO | Pusat data yang dimiliki oleh Diskominfo Kota Tangerang | IaaS                  | Sendiri            | DISKOMINFO   | -             | DISKOMINFO                       | Tidak Ditetapkan       |
| KAT.02 | Data Center DISKOMINFO | Pusat data yang dimiliki oleh Diskominfo Kota Tangerang | IaaS                  | Sendiri            | DISKOMINFO   | -             | DISKOMINFO                       | Tidak Ditetapkan       |
| KAT.03 | Data Center DISKOMINFO | Pusat data yang dimiliki oleh Diskominfo Kota Tangerang | IaaS                  | Sendiri            | DISKOMINFO   | -             | DISKOMINFO                       | Tidak Ditetapkan       |
| KAT.04 | Data Center DISKOMINFO | Pusat data yang dimiliki oleh Diskominfo Kota Tangerang | IaaS                  | Sendiri            | DISKOMINFO   | -             | DISKOMINFO                       | Tidak Ditetapkan       |
| KAT.05 | Data Center DISKOMINFO | Pusat data yang dimiliki oleh Diskominfo Kota Tangerang | IaaS                  | Sendiri            | DISKOMINFO   | -             | DISKOMINFO                       | Tidak Ditetapkan       |
| KAT.06 | Data Center DISKOMINFO | Pusat data yang dimiliki oleh Diskominfo Kota Tangerang | IaaS                  | Sendiri            | DISKOMINFO   | -             | DISKOMINFO                       | Tidak Ditetapkan       |
| KAT.07 | Data Center DISKOMINFO | Pusat data yang dimiliki oleh Diskominfo Kota Tangerang | IaaS                  | Sendiri            | DISKOMINFO   | -             | DISKOMINFO                       | Tidak Ditetapkan       |
| KAT.08 | Data Center DISKOMINFO | Pusat data yang dimiliki oleh Diskominfo Kota Tangerang | IaaS                  | Sendiri            | DISKOMINFO   | -             | DISKOMINFO                       | Tidak Ditetapkan       |

| ID     | Nama Government Cloud  | Deskripsi Government Cloud                              | Tipe Government Cloud | Status Kepemilikan | Nama Pemilik | Biaya Layanan | Unit Pengembang Government Cloud | Jangka Waktu Pelayanan |
|--------|------------------------|---|-----------------------|--------------------|--------------|---------------|----------------------------------|------------------------|
| KAT.09 | Data Center DISKOMINFO | Pusat data yang dimiliki oleh Diskominfo Kota Tangerang | IaaS                  | Sendiri            | DISKOMINFO   | -             | DISKOMINFO                       | Tidak Ditetapkan       |
| KAT.10 | Data Center DISKOMINFO | Pusat data yang dimiliki oleh Diskominfo Kota Tangerang | IaaS                  | Sendiri            | DISKOMINFO   | -             | DISKOMINFO                       | Tidak Ditetapkan       |
| KAT.11 | Data Center DISKOMINFO | Pusat data yang dimiliki oleh Diskominfo Kota Tangerang | IaaS                  | Sendiri            | DISKOMINFO   | -             | DISKOMINFO                       | Tidak Ditetapkan       |
| KAT.12 | Data Center DISKOMINFO | Pusat data yang dimiliki oleh Diskominfo Kota Tangerang | IaaS                  | Sendiri            | DISKOMINFO   | -             | DISKOMINFO                       | Tidak Ditetapkan       |
| KAT.13 | Data Center DISKOMINFO | Pusat data yang dimiliki oleh Diskominfo Kota Tangerang | IaaS                  | Sendiri            | DISKOMINFO   | -             | DISKOMINFO                       | Tidak Ditetapkan       |
| KAT.14 | Data Center DISKOMINFO | Pusat data yang dimiliki oleh Diskominfo Kota Tangerang | IaaS                  | Sendiri            | DISKOMINFO   | -             | DISKOMINFO                       | Tidak Ditetapkan       |
| KAT.15 | Data Center DISKOMINFO | Pusat data yang dimiliki oleh Diskominfo Kota Tangerang | IaaS                  | Sendiri            | DISKOMINFO   | -             | DISKOMINFO                       | Tidak Ditetapkan       |
| KAT.16 | Data Center DISKOMINFO | Pusat data yang dimiliki oleh Diskominfo Kota Tangerang | IaaS                  | Sendiri            | DISKOMINFO   | -             | DISKOMINFO                       | Tidak Ditetapkan       |
| KAT.17 | Data Center DISKOMINFO | Pusat data yang dimiliki oleh Diskominfo Kota Tangerang | IaaS                  | Sendiri            | DISKOMINFO   | -             | DISKOMINFO                       | Tidak Ditetapkan       |
| KAT.18 | Data Center DISKOMINFO | Pusat data yang dimiliki oleh Diskominfo Kota Tangerang | IaaS                  | Sendiri            | DISKOMINFO   | -             | DISKOMINFO                       | Tidak Ditetapkan       |

| ID     | Nama Government Cloud  | Deskripsi Government Cloud                              | Tipe Government Cloud | Status Kepemilikan | Nama Pemilik | Biaya Layanan | Unit Pengembang Government Cloud | Jangka Waktu Pelayanan |
|--------|------------------------|---|-----------------------|--------------------|--------------|---------------|----------------------------------|------------------------|
| KAT.19 | Data Center DISKOMINFO | Pusat data yang dimiliki oleh Diskominfo Kota Tangerang | IaaS                  | Sendiri            | DISKOMINFO   | -             | DISKOMINFO                       | Tidak Ditetapkan       |
| KAT.20 | Data Center DISKOMINFO | Pusat data yang dimiliki oleh Diskominfo Kota Tangerang | IaaS                  | Sendiri            | DISKOMINFO   | -             | DISKOMINFO                       | Tidak Ditetapkan       |
| KAT.21 | Data Center DISKOMINFO | Pusat data yang dimiliki oleh Diskominfo Kota Tangerang | IaaS                  | Sendiri            | DISKOMINFO   | -             | DISKOMINFO                       | Tidak Ditetapkan       |
| KAT.22 | Data Center DISKOMINFO | Pusat data yang dimiliki oleh Diskominfo Kota Tangerang | IaaS                  | Sendiri            | DISKOMINFO   | -             | DISKOMINFO                       | Tidak Ditetapkan       |
| KAT.23 | Data Center DISKOMINFO | Pusat data yang dimiliki oleh Diskominfo Kota Tangerang | IaaS                  | Sendiri            | DISKOMINFO   | -             | DISKOMINFO                       | Tidak Ditetapkan       |
| KAT.24 | Data Center DISKOMINFO | Pusat data yang dimiliki oleh Diskominfo Kota Tangerang | IaaS                  | Sendiri            | DISKOMINFO   | -             | DISKOMINFO                       | Tidak Ditetapkan       |
| KAT.25 | Data Center DISKOMINFO | Pusat data yang dimiliki oleh Diskominfo Kota Tangerang | IaaS                  | Sendiri            | DISKOMINFO   | -             | DISKOMINFO                       | Tidak Ditetapkan       |
| KAT.26 | Data Center DISKOMINFO | Pusat data yang dimiliki oleh Diskominfo Kota Tangerang | IaaS                  | Sendiri            | DISKOMINFO   | -             | DISKOMINFO                       | Tidak Ditetapkan       |
| KAT.27 | Data Center DISKOMINFO | Pusat data yang dimiliki oleh Diskominfo Kota Tangerang | IaaS                  | Sendiri            | DISKOMINFO   | -             | DISKOMINFO                       | Tidak Ditetapkan       |
| KAT.28 | Data Center DISKOMINFO | Pusat data yang dimiliki oleh Diskominfo Kota Tangerang | IaaS                  | Sendiri            | DISKOMINFO   | -             | DISKOMINFO                       | Tidak Ditetapkan       |



| ID     | Nama Government Cloud  | Deskripsi Government Cloud                              | Tipe Government Cloud | Status Kepemilikan | Nama Pemilik | Biaya Layanan | Unit Pengembang Government Cloud | Jangka Waktu Pelayanan |
|--------|------------------------|---|-----------------------|--------------------|--------------|---------------|----------------------------------|------------------------|
| KAT.29 | Data Center DISKOMINFO | Pusat data yang dimiliki oleh Diskominfo Kota Tangerang | IaaS                  | Sendiri            | DISKOMINFO   | -             | DISKOMINFO                       | Tidak Ditetapkan       |
| KAT.30 | Data Center DISKOMINFO | Pusat data yang dimiliki oleh Diskominfo Kota Tangerang | IaaS                  | Sendiri            | DISKOMINFO   | -             | DISKOMINFO                       | Tidak Ditetapkan       |
| KAT.31 | Data Center DISKOMINFO | Pusat data yang dimiliki oleh Diskominfo Kota Tangerang | IaaS                  | Sendiri            | DISKOMINFO   | -             | DISKOMINFO                       | Tidak Ditetapkan       |
| KAT.32 | Data Center DISKOMINFO | Pusat data yang dimiliki oleh Diskominfo Kota Tangerang | IaaS                  | Sendiri            | DISKOMINFO   | -             | DISKOMINFO                       | Tidak Ditetapkan       |
| KAT.33 | Data Center DISKOMINFO | Pusat data yang dimiliki oleh Diskominfo Kota Tangerang | IaaS                  | Sendiri            | DISKOMINFO   | -             | DISKOMINFO                       | Tidak Ditetapkan       |
| KAT.34 | Data Center DISKOMINFO | Pusat data yang dimiliki oleh Diskominfo Kota Tangerang | IaaS                  | Sendiri            | DISKOMINFO   | -             | DISKOMINFO                       | Tidak Ditetapkan       |
| KAT.35 | Data Center DISKOMINFO | Pusat data yang dimiliki oleh Diskominfo Kota Tangerang | IaaS                  | Sendiri            | DISKOMINFO   | -             | DISKOMINFO                       | Tidak Ditetapkan       |
| KAT.36 | Data Center DISKOMINFO | Pusat data yang dimiliki oleh Diskominfo Kota Tangerang | IaaS                  | Sendiri            | DISKOMINFO   | -             | DISKOMINFO                       | Tidak Ditetapkan       |
| KAT.37 | Data Center DISKOMINFO | Pusat data yang dimiliki oleh Diskominfo Kota Tangerang | IaaS                  | Sendiri            | DISKOMINFO   | -             | DISKOMINFO                       | Tidak Ditetapkan       |
| KAT.38 | Data Center DISKOMINFO | Pusat data yang dimiliki oleh Diskominfo Kota Tangerang | IaaS                  | Sendiri            | DISKOMINFO   | -             | DISKOMINFO                       | Tidak Ditetapkan       |

| ID     | Nama Government Cloud  | Deskripsi Government Cloud                              | Tipe Government Cloud | Status Kepemilikan | Nama Pemilik | Biaya Layanan | Unit Pengembang Government Cloud | Jangka Waktu Pelayanan |
|--------|------------------------|---|-----------------------|--------------------|--------------|---------------|----------------------------------|------------------------|
| KAT.39 | Data Center DISKOMINFO | Pusat data yang dimiliki oleh Diskominfo Kota Tangerang | IaaS                  | Sendiri            | DISKOMINFO   | -             | DISKOMINFO                       | Tidak Ditetapkan       |
| KAT.40 | Data Center DISKOMINFO | Pusat data yang dimiliki oleh Diskominfo Kota Tangerang | IaaS                  | Sendiri            | DISKOMINFO   | -             | DISKOMINFO                       | Tidak Ditetapkan       |
| KAT.41 | Data Center DISKOMINFO | Pusat data yang dimiliki oleh Diskominfo Kota Tangerang | IaaS                  | Sendiri            | DISKOMINFO   | -             | DISKOMINFO                       | Tidak Ditetapkan       |
| KAT.42 | Data Center DISKOMINFO | Pusat data yang dimiliki oleh Diskominfo Kota Tangerang | IaaS                  | Sendiri            | DISKOMINFO   | -             | DISKOMINFO                       | Tidak Ditetapkan       |
| KAT.43 | Data Center DISKOMINFO | Pusat data yang dimiliki oleh Diskominfo Kota Tangerang | IaaS                  | Sendiri            | DISKOMINFO   | -             | DISKOMINFO                       | Tidak Ditetapkan       |
| KAT.44 | Data Center DISKOMINFO | Pusat data yang dimiliki oleh Diskominfo Kota Tangerang | IaaS                  | Sendiri            | DISKOMINFO   | -             | DISKOMINFO                       | Tidak Ditetapkan       |
| KAT.45 | Data Center DISKOMINFO | Pusat data yang dimiliki oleh Diskominfo Kota Tangerang | IaaS                  | Sendiri            | DISKOMINFO   | -             | DISKOMINFO                       | Tidak Ditetapkan       |
| KAT.46 | Data Center DISKOMINFO | Pusat data yang dimiliki oleh Diskominfo Kota Tangerang | IaaS                  | Sendiri            | DISKOMINFO   | -             | DISKOMINFO                       | Tidak Ditetapkan       |
| KAT.47 | Data Center DISKOMINFO | Pusat data yang dimiliki oleh Diskominfo Kota Tangerang | IaaS                  | Sendiri            | DISKOMINFO   | -             | DISKOMINFO                       | Tidak Ditetapkan       |
| KAT.48 | Data Center DISKOMINFO | Pusat data yang dimiliki oleh Diskominfo Kota Tangerang | IaaS                  | Sendiri            | DISKOMINFO   | -             | DISKOMINFO                       | Tidak Ditetapkan       |

| ID     | Nama Government Cloud  | Deskripsi Government Cloud                              | Tipe Government Cloud | Status Kepemilikan | Nama Pemilik | Biaya Layanan | Unit Pengembang Government Cloud | Jangka Waktu Pelayanan |
|--------|------------------------|---|-----------------------|--------------------|--------------|---------------|----------------------------------|------------------------|
| KAT.49 | Data Center DISKOMINFO | Pusat data yang dimiliki oleh Diskominfo Kota Tangerang | IaaS                  | Sendiri            | DISKOMINFO   | -             | DISKOMINFO                       | Tidak Ditetapkan       |
| KAT.50 | Data Center DISKOMINFO | Pusat data yang dimiliki oleh Diskominfo Kota Tangerang | IaaS                  | Sendiri            | DISKOMINFO   | -             | DISKOMINFO                       | Tidak Ditetapkan       |
| KAT.51 | Data Center DISKOMINFO | Pusat data yang dimiliki oleh Diskominfo Kota Tangerang | IaaS                  | Sendiri            | DISKOMINFO   | -             | DISKOMINFO                       | Tidak Ditetapkan       |
| KAT.52 | Data Center DISKOMINFO | Pusat data yang dimiliki oleh Diskominfo Kota Tangerang | IaaS                  | Sendiri            | DISKOMINFO   | -             | DISKOMINFO                       | Tidak Ditetapkan       |
| KAT.53 | Data Center DISKOMINFO | Pusat data yang dimiliki oleh Diskominfo Kota Tangerang | IaaS                  | Sendiri            | DISKOMINFO   | -             | DISKOMINFO                       | Tidak Ditetapkan       |
| KAT.54 | Data Center DISKOMINFO | Pusat data yang dimiliki oleh Diskominfo Kota Tangerang | IaaS                  | Sendiri            | DISKOMINFO   | -             | DISKOMINFO                       | Tidak Ditetapkan       |
| KAT.55 | Data Center DISKOMINFO | Pusat data yang dimiliki oleh Diskominfo Kota Tangerang | IaaS                  | Sendiri            | DISKOMINFO   | -             | DISKOMINFO                       | Tidak Ditetapkan       |
| KAT.56 | Data Center DISKOMINFO | Pusat data yang dimiliki oleh Diskominfo Kota Tangerang | IaaS                  | Sendiri            | DISKOMINFO   | -             | DISKOMINFO                       | Tidak Ditetapkan       |
| KAT.57 | Data Center DISKOMINFO | Pusat data yang dimiliki oleh Diskominfo Kota Tangerang | IaaS                  | Sendiri            | DISKOMINFO   | -             | DISKOMINFO                       | Tidak Ditetapkan       |
| KAT.58 | Data Center DISKOMINFO | Pusat data yang dimiliki oleh Diskominfo Kota Tangerang | IaaS                  | Sendiri            | DISKOMINFO   | -             | DISKOMINFO                       | Tidak Ditetapkan       |

| ID     | Nama Government Cloud  | Deskripsi Government Cloud                              | Tipe Government Cloud | Status Kepemilikan | Nama Pemilik | Biaya Layanan | Unit Pengembang Government Cloud | Jangka Waktu Pelayanan |
|--------|------------------------|---|-----------------------|--------------------|--------------|---------------|----------------------------------|------------------------|
| KAT.59 | Data Center DISKOMINFO | Pusat data yang dimiliki oleh Diskominfo Kota Tangerang | IaaS                  | Sendiri            | DISKOMINFO   | -             | DISKOMINFO                       | Tidak Ditetukan        |
| KAT.60 | Data Center DISKOMINFO | Pusat data yang dimiliki oleh Diskominfo Kota Tangerang | IaaS                  | Sendiri            | DISKOMINFO   | -             | DISKOMINFO                       | Tidak Ditetukan        |
| KAT.61 | Data Center DISKOMINFO | Pusat data yang dimiliki oleh Diskominfo Kota Tangerang | IaaS                  | Sendiri            | DISKOMINFO   | -             | DISKOMINFO                       | Tidak Ditetukan        |
| KAT.62 | Data Center DISKOMINFO | Pusat data yang dimiliki oleh Diskominfo Kota Tangerang | IaaS                  | Sendiri            | DISKOMINFO   | -             | DISKOMINFO                       | Tidak Ditetukan        |
| KAT.63 | Data Center DISKOMINFO | Pusat data yang dimiliki oleh Diskominfo Kota Tangerang | IaaS                  | Sendiri            | DISKOMINFO   | -             | DISKOMINFO                       | Tidak Ditetukan        |
| KAT.64 | Data Center DISKOMINFO | Pusat data yang dimiliki oleh Diskominfo Kota Tangerang | IaaS                  | Sendiri            | DISKOMINFO   | -             | DISKOMINFO                       | Tidak Ditetukan        |
| KAT.65 | Data Center DISKOMINFO | Pusat data yang dimiliki oleh Diskominfo Kota Tangerang | IaaS                  | Sendiri            | DISKOMINFO   | -             | DISKOMINFO                       | Tidak Ditetukan        |
| KAT.66 | Data Center DISKOMINFO | Pusat data yang dimiliki oleh Diskominfo Kota Tangerang | IaaS                  | Sendiri            | DISKOMINFO   | -             | DISKOMINFO                       | Tidak Ditetukan        |
| KAT.67 | Data Center DISKOMINFO | Pusat data yang dimiliki oleh Diskominfo Kota Tangerang | IaaS                  | Sendiri            | DISKOMINFO   | -             | DISKOMINFO                       | Tidak Ditetukan        |
| KAT.68 | Data Center DISKOMINFO | Pusat data yang dimiliki oleh Diskominfo Kota Tangerang | IaaS                  | Sendiri            | DISKOMINFO   | -             | DISKOMINFO                       | Tidak Ditetukan        |

| ID     | Nama Government Cloud  | Deskripsi Government Cloud                              | Tipe Government Cloud | Status Kepemilikan | Nama Pemilik | Biaya Layanan | Unit Pengembang Government Cloud | Jangka Waktu Pelayanan |
|--------|------------------------|---|-----------------------|--------------------|--------------|---------------|----------------------------------|------------------------|
| KAT.69 | Data Center DISKOMINFO | Pusat data yang dimiliki oleh Diskominfo Kota Tangerang | IaaS                  | Sendiri            | DISKOMINFO   | -             | DISKOMINFO                       | Tidak Ditentukan       |
| KAT.70 | Data Center DISKOMINFO | Pusat data yang dimiliki oleh Diskominfo Kota Tangerang | IaaS                  | Sendiri            | DISKOMINFO   | -             | DISKOMINFO                       | Tidak Ditentukan       |
| KAT.71 | Data Center DISKOMINFO | Pusat data yang dimiliki oleh Diskominfo Kota Tangerang | IaaS                  | Sendiri            | DISKOMINFO   | -             | DISKOMINFO                       | Tidak Ditentukan       |
| KAT.72 | Data Center DISKOMINFO | Pusat data yang dimiliki oleh Diskominfo Kota Tangerang | IaaS                  | Sendiri            | DISKOMINFO   | -             | DISKOMINFO                       | Tidak Ditentukan       |
| KAT.73 | Data Center DISKOMINFO | Pusat data yang dimiliki oleh Diskominfo Kota Tangerang | IaaS                  | Sendiri            | DISKOMINFO   | -             | DISKOMINFO                       | Tidak Ditentukan       |
| KAT.74 | Data Center DISKOMINFO | Pusat data yang dimiliki oleh Diskominfo Kota Tangerang | IaaS                  | Sendiri            | DISKOMINFO   | -             | DISKOMINFO                       | Tidak Ditentukan       |
| KAT.75 | Data Center DISKOMINFO | Pusat data yang dimiliki oleh Diskominfo Kota Tangerang | IaaS                  | Sendiri            | DISKOMINFO   | -             | DISKOMINFO                       | Tidak Ditentukan       |
| KAT.76 | Data Center DISKOMINFO | Pusat data yang dimiliki oleh Diskominfo Kota Tangerang | IaaS                  | Sendiri            | DISKOMINFO   | -             | DISKOMINFO                       | Tidak Ditentukan       |
| KAT.77 | Data Center DISKOMINFO | Pusat data yang dimiliki oleh Diskominfo Kota Tangerang | IaaS                  | Sendiri            | DISKOMINFO   | -             | DISKOMINFO                       | Tidak Ditentukan       |
| KAT.78 | Data Center DISKOMINFO | Pusat data yang dimiliki oleh Diskominfo Kota Tangerang | IaaS                  | Sendiri            | DISKOMINFO   | -             | DISKOMINFO                       | Tidak Ditentukan       |

| ID     | Nama Government Cloud  | Deskripsi Government Cloud                              | Tipe Government Cloud | Status Kepemilikan | Nama Pemilik | Biaya Layanan | Unit Pengembang Government Cloud | Jangka Waktu Pelayanan |
|--------|------------------------|---|-----------------------|--------------------|--------------|---------------|----------------------------------|------------------------|
| KAT.79 | Data Center DISKOMINFO | Pusat data yang dimiliki oleh Diskominfo Kota Tangerang | IaaS                  | Sendiri            | DISKOMINFO   | -             | DISKOMINFO                       | Tidak Ditetapkan       |
| KAT.80 | Data Center DISKOMINFO | Pusat data yang dimiliki oleh Diskominfo Kota Tangerang | IaaS                  | Sendiri            | DISKOMINFO   | -             | DISKOMINFO                       | Tidak Ditetapkan       |
| KAT.81 | Data Center DISKOMINFO | Pusat data yang dimiliki oleh Diskominfo Kota Tangerang | IaaS                  | Sendiri            | DISKOMINFO   | -             | DISKOMINFO                       | Tidak Ditetapkan       |
| KAT.82 | Data Center DISKOMINFO | Pusat data yang dimiliki oleh Diskominfo Kota Tangerang | IaaS                  | Sendiri            | DISKOMINFO   | -             | DISKOMINFO                       | Tidak Ditetapkan       |
| KAT.83 | Data Center DISKOMINFO | Pusat data yang dimiliki oleh Diskominfo Kota Tangerang | IaaS                  | Sendiri            | DISKOMINFO   | -             | DISKOMINFO                       | Tidak Ditetapkan       |
| KAT.84 | Data Center DISKOMINFO | Pusat data yang dimiliki oleh Diskominfo Kota Tangerang | IaaS                  | Sendiri            | DISKOMINFO   | -             | DISKOMINFO                       | Tidak Ditetapkan       |
| KAT.85 | Data Center DISKOMINFO | Pusat data yang dimiliki oleh Diskominfo Kota Tangerang | IaaS                  | Sendiri            | DISKOMINFO   | -             | DISKOMINFO                       | Tidak Ditetapkan       |
| KAT.86 | Data Center DISKOMINFO | Pusat data yang dimiliki oleh Diskominfo Kota Tangerang | IaaS                  | Sendiri            | DISKOMINFO   | -             | DISKOMINFO                       | Tidak Ditetapkan       |
| KAT.87 | Data Center DISKOMINFO | Pusat data yang dimiliki oleh Diskominfo Kota Tangerang | IaaS                  | Sendiri            | DISKOMINFO   | -             | DISKOMINFO                       | Tidak Ditetapkan       |
| KAT.88 | Data Center DISKOMINFO | Pusat data yang dimiliki oleh Diskominfo Kota Tangerang | IaaS                  | Sendiri            | DISKOMINFO   | -             | DISKOMINFO                       | Tidak Ditetapkan       |

| ID     | Nama Government Cloud  | Deskripsi Government Cloud                              | Tipe Government Cloud | Status Kepemilikan | Nama Pemilik | Biaya Layanan | Unit Pengembang Government Cloud | Jangka Waktu Pelayanan |
|--------|------------------------|---|-----------------------|--------------------|--------------|---------------|----------------------------------|------------------------|
| KAT.89 | Data Center DISKOMINFO | Pusat data yang dimiliki oleh Diskominfo Kota Tangerang | IaaS                  | Sendiri            | DISKOMINFO   | -             | DISKOMINFO                       | Tidak Ditetapkan       |
| KAT.90 | Data Center DISKOMINFO | Pusat data yang dimiliki oleh Diskominfo Kota Tangerang | IaaS                  | Sendiri            | DISKOMINFO   | -             | DISKOMINFO                       | Tidak Ditetapkan       |
| KAT.91 | Data Center DISKOMINFO | Pusat data yang dimiliki oleh Diskominfo Kota Tangerang | IaaS                  | Sendiri            | DISKOMINFO   | -             | DISKOMINFO                       | Tidak Ditetapkan       |
| KAT.92 | Data Center DISKOMINFO | Pusat data yang dimiliki oleh Diskominfo Kota Tangerang | IaaS                  | Sendiri            | DISKOMINFO   | -             | DISKOMINFO                       | Tidak Ditetapkan       |
| KAT.93 | Data Center DISKOMINFO | Pusat data yang dimiliki oleh Diskominfo Kota Tangerang | IaaS                  | Sendiri            | DISKOMINFO   | -             | DISKOMINFO                       | Tidak Ditetapkan       |
| KAT.94 | Data Center DISKOMINFO | Pusat data yang dimiliki oleh Diskominfo Kota Tangerang | IaaS                  | Sendiri            | DISKOMINFO   | -             | DISKOMINFO                       | Tidak Ditetapkan       |
| KAT.95 | Data Center DISKOMINFO | Pusat data yang dimiliki oleh Diskominfo Kota Tangerang | IaaS                  | Sendiri            | DISKOMINFO   | -             | DISKOMINFO                       | Tidak Ditetapkan       |
| KAT.96 | Data Center DISKOMINFO | Pusat data yang dimiliki oleh Diskominfo Kota Tangerang | IaaS                  | Sendiri            | DISKOMINFO   | -             | DISKOMINFO                       | Tidak Ditetapkan       |
| KAT.97 | Data Center DISKOMINFO | Pusat data yang dimiliki oleh Diskominfo Kota Tangerang | IaaS                  | Sendiri            | DISKOMINFO   | -             | DISKOMINFO                       | Tidak Ditetapkan       |
| KAT.98 | Data Center DISKOMINFO | Pusat data yang dimiliki oleh Diskominfo Kota Tangerang | IaaS                  | Sendiri            | DISKOMINFO   | -             | DISKOMINFO                       | Tidak Ditetapkan       |

| ID      | Nama Government Cloud  | Deskripsi Government Cloud                              | Tipe Government Cloud | Status Kepemilikan | Nama Pemilik | Biaya Layanan | Unit Pengembang Government Cloud | Jangka Waktu Pelayanan |
|---------|------------------------|---|-----------------------|--------------------|--------------|---------------|----------------------------------|------------------------|
| KAT.99  | Data Center DISKOMINFO | Pusat data yang dimiliki oleh Diskominfo Kota Tangerang | IaaS                  | Sendiri            | DISKOMINFO   | -             | DISKOMINFO                       | Tidak Ditetapkan       |
| KAT.100 | Data Center DISKOMINFO | Pusat data yang dimiliki oleh Diskominfo Kota Tangerang | IaaS                  | Sendiri            | DISKOMINFO   | -             | DISKOMINFO                       | Tidak Ditetapkan       |
| KAT.101 | Data Center DISKOMINFO | Pusat data yang dimiliki oleh Diskominfo Kota Tangerang | IaaS                  | Sendiri            | DISKOMINFO   | -             | DISKOMINFO                       | Tidak Ditetapkan       |
| KAT.102 | Data Center DISKOMINFO | Pusat data yang dimiliki oleh Diskominfo Kota Tangerang | IaaS                  | Sendiri            | DISKOMINFO   | -             | DISKOMINFO                       | Tidak Ditetapkan       |
| KAT.103 | Data Center DISKOMINFO | Pusat data yang dimiliki oleh Diskominfo Kota Tangerang | IaaS                  | Sendiri            | DISKOMINFO   | -             | DISKOMINFO                       | Tidak Ditetapkan       |
| KAT.104 | Data Center DISKOMINFO | Pusat data yang dimiliki oleh Diskominfo Kota Tangerang | IaaS                  | Sendiri            | DISKOMINFO   | -             | DISKOMINFO                       | Tidak Ditetapkan       |
| KAT.105 | Data Center DISKOMINFO | Pusat data yang dimiliki oleh Diskominfo Kota Tangerang | IaaS                  | Sendiri            | DISKOMINFO   | -             | DISKOMINFO                       | Tidak Ditetapkan       |
| KAT.106 | Data Center DISKOMINFO | Pusat data yang dimiliki oleh Diskominfo Kota Tangerang | IaaS                  | Sendiri            | DISKOMINFO   | -             | DISKOMINFO                       | Tidak Ditetapkan       |
| KAT.107 | Data Center DISKOMINFO | Pusat data yang dimiliki oleh Diskominfo Kota Tangerang | IaaS                  | Sendiri            | DISKOMINFO   | -             | DISKOMINFO                       | Tidak Ditetapkan       |
| KAT.108 | Data Center DISKOMINFO | Pusat data yang dimiliki oleh Diskominfo Kota Tangerang | IaaS                  | Sendiri            | DISKOMINFO   | -             | DISKOMINFO                       | Tidak Ditetapkan       |



| ID      | Nama Government Cloud  | Deskripsi Government Cloud                              | Tipe Government Cloud | Status Kepemilikan | Nama Pemilik | Biaya Layanan | Unit Pengembang Government Cloud | Jangka Waktu Pelayanan |
|---------|------------------------|---|-----------------------|--------------------|--------------|---------------|----------------------------------|------------------------|
| KAT.109 | Data Center DISKOMINFO | Pusat data yang dimiliki oleh Diskominfo Kota Tangerang | IaaS                  | Sendiri            | DISKOMINFO   | -             | DISKOMINFO                       | Tidak Ditetapkan       |
| KAT.110 | Data Center DISKOMINFO | Pusat data yang dimiliki oleh Diskominfo Kota Tangerang | IaaS                  | Sendiri            | DISKOMINFO   | -             | DISKOMINFO                       | Tidak Ditetapkan       |
| KAT.111 | Data Center DISKOMINFO | Pusat data yang dimiliki oleh Diskominfo Kota Tangerang | IaaS                  | Sendiri            | DISKOMINFO   | -             | DISKOMINFO                       | Tidak Ditetapkan       |
| KAT.112 | Data Center DISKOMINFO | Pusat data yang dimiliki oleh Diskominfo Kota Tangerang | IaaS                  | Sendiri            | DISKOMINFO   | -             | DISKOMINFO                       | Tidak Ditetapkan       |
| KAT.113 | Data Center DISKOMINFO | Pusat data yang dimiliki oleh Diskominfo Kota Tangerang | IaaS                  | Sendiri            | DISKOMINFO   | -             | DISKOMINFO                       | Tidak Ditetapkan       |
| KAT.114 | Data Center DISKOMINFO | Pusat data yang dimiliki oleh Diskominfo Kota Tangerang | IaaS                  | Sendiri            | DISKOMINFO   | -             | DISKOMINFO                       | Tidak Ditetapkan       |
| KAT.115 | Data Center DISKOMINFO | Pusat data yang dimiliki oleh Diskominfo Kota Tangerang | IaaS                  | Sendiri            | DISKOMINFO   | -             | DISKOMINFO                       | Tidak Ditetapkan       |
| KAT.116 | Data Center DISKOMINFO | Pusat data yang dimiliki oleh Diskominfo Kota Tangerang | IaaS                  | Sendiri            | DISKOMINFO   | -             | DISKOMINFO                       | Tidak Ditetapkan       |
| KAT.117 | Data Center DISKOMINFO | Pusat data yang dimiliki oleh Diskominfo Kota Tangerang | IaaS                  | Sendiri            | DISKOMINFO   | -             | DISKOMINFO                       | Tidak Ditetapkan       |
| KAT.118 | Data Center DISKOMINFO | Pusat data yang dimiliki oleh Diskominfo Kota Tangerang | IaaS                  | Sendiri            | DISKOMINFO   | -             | DISKOMINFO                       | Tidak Ditetapkan       |

| ID      | Nama Government Cloud  | Deskripsi Government Cloud                              | Tipe Government Cloud | Status Kepemilikan | Nama Pemilik | Biaya Layanan | Unit Pengembang Government Cloud | Jangka Waktu Pelayanan |
|---------|------------------------|---|-----------------------|--------------------|--------------|---------------|----------------------------------|------------------------|
| KAT.119 | Data Center DISKOMINFO | Pusat data yang dimiliki oleh Diskominfo Kota Tangerang | IaaS                  | Sendiri            | DISKOMINFO   | -             | DISKOMINFO                       | Tidak Ditetapkan       |
| KAT.120 | Data Center DISKOMINFO | Pusat data yang dimiliki oleh Diskominfo Kota Tangerang | IaaS                  | Sendiri            | DISKOMINFO   | -             | DISKOMINFO                       | Tidak Ditetapkan       |
| KAT.121 | Data Center DISKOMINFO | Pusat data yang dimiliki oleh Diskominfo Kota Tangerang | IaaS                  | Sendiri            | DISKOMINFO   | -             | DISKOMINFO                       | Tidak Ditetapkan       |
| KAT.122 | Data Center DISKOMINFO | Pusat data yang dimiliki oleh Diskominfo Kota Tangerang | IaaS                  | Sendiri            | DISKOMINFO   | -             | DISKOMINFO                       | Tidak Ditetapkan       |
| KAT.123 | Data Center DISKOMINFO | Pusat data yang dimiliki oleh Diskominfo Kota Tangerang | IaaS                  | Sendiri            | DISKOMINFO   | -             | DISKOMINFO                       | Tidak Ditetapkan       |
| KAT.124 | Data Center DISKOMINFO | Pusat data yang dimiliki oleh Diskominfo Kota Tangerang | IaaS                  | Sendiri            | DISKOMINFO   | -             | DISKOMINFO                       | Tidak Ditetapkan       |
| KAT.125 | Data Center DISKOMINFO | Pusat data yang dimiliki oleh Diskominfo Kota Tangerang | IaaS                  | Sendiri            | DISKOMINFO   | -             | DISKOMINFO                       | Tidak Ditetapkan       |
| KAT.126 | Data Center DISKOMINFO | Pusat data yang dimiliki oleh Diskominfo Kota Tangerang | IaaS                  | Sendiri            | DISKOMINFO   | -             | DISKOMINFO                       | Tidak Ditetapkan       |
| KAT.127 | Data Center DISKOMINFO | Pusat data yang dimiliki oleh Diskominfo Kota Tangerang | IaaS                  | Sendiri            | DISKOMINFO   | -             | DISKOMINFO                       | Tidak Ditetapkan       |
| KAT.128 | Data Center DISKOMINFO | Pusat data yang dimiliki oleh Diskominfo Kota Tangerang | IaaS                  | Sendiri            | DISKOMINFO   | -             | DISKOMINFO                       | Tidak Ditetapkan       |

| ID      | Nama Government Cloud  | Deskripsi Government Cloud                              | Tipe Government Cloud | Status Kepemilikan | Nama Pemilik | Biaya Layanan | Unit Pengembang Government Cloud | Jangka Waktu Pelayanan |
|---------|------------------------|---|-----------------------|--------------------|--------------|---------------|----------------------------------|------------------------|
| KAT.129 | Data Center DISKOMINFO | Pusat data yang dimiliki oleh Diskominfo Kota Tangerang | IaaS                  | Sendiri            | DISKOMINFO   | -             | DISKOMINFO                       | Tidak Ditetapkan       |
| KAT.130 | Data Center DISKOMINFO | Pusat data yang dimiliki oleh Diskominfo Kota Tangerang | IaaS                  | Sendiri            | DISKOMINFO   | -             | DISKOMINFO                       | Tidak Ditetapkan       |
| KAT.131 | Data Center DISKOMINFO | Pusat data yang dimiliki oleh Diskominfo Kota Tangerang | IaaS                  | Sendiri            | DISKOMINFO   | -             | DISKOMINFO                       | Tidak Ditetapkan       |
| KAT.132 | Data Center DISKOMINFO | Pusat data yang dimiliki oleh Diskominfo Kota Tangerang | IaaS                  | Sendiri            | DISKOMINFO   | -             | DISKOMINFO                       | Tidak Ditetapkan       |
| KAT.133 | Data Center DISKOMINFO | Pusat data yang dimiliki oleh Diskominfo Kota Tangerang | IaaS                  | Sendiri            | DISKOMINFO   | -             | DISKOMINFO                       | Tidak Ditetapkan       |
| KAT.134 | Data Center DISKOMINFO | Pusat data yang dimiliki oleh Diskominfo Kota Tangerang | IaaS                  | Sendiri            | DISKOMINFO   | -             | DISKOMINFO                       | Tidak Ditetapkan       |
| KAT.135 | Data Center DISKOMINFO | Pusat data yang dimiliki oleh Diskominfo Kota Tangerang | IaaS                  | Sendiri            | DISKOMINFO   | -             | DISKOMINFO                       | Tidak Ditetapkan       |
| KAT.136 | Data Center DISKOMINFO | Pusat data yang dimiliki oleh Diskominfo Kota Tangerang | IaaS                  | Sendiri            | DISKOMINFO   | -             | DISKOMINFO                       | Tidak Ditetapkan       |
| KAT.137 | Data Center DISKOMINFO | Pusat data yang dimiliki oleh Diskominfo Kota Tangerang | IaaS                  | Sendiri            | DISKOMINFO   | -             | DISKOMINFO                       | Tidak Ditetapkan       |
| KAT.138 | Data Center DISKOMINFO | Pusat data yang dimiliki oleh Diskominfo Kota Tangerang | IaaS                  | Sendiri            | DISKOMINFO   | -             | DISKOMINFO                       | Tidak Ditetapkan       |

| ID      | Nama Government Cloud  | Deskripsi Government Cloud                              | Tipe Government Cloud | Status Kepemilikan | Nama Pemilik | Biaya Layanan | Unit Pengembang Government Cloud | Jangka Waktu Pelayanan |
|---------|------------------------|---|-----------------------|--------------------|--------------|---------------|----------------------------------|------------------------|
| KAT.139 | Data Center DISKOMINFO | Pusat data yang dimiliki oleh Diskominfo Kota Tangerang | IaaS                  | Sendiri            | DISKOMINFO   | -             | DISKOMINFO                       | Tidak Ditetapkan       |
| KAT.140 | Data Center DISKOMINFO | Pusat data yang dimiliki oleh Diskominfo Kota Tangerang | IaaS                  | Sendiri            | DISKOMINFO   | -             | DISKOMINFO                       | Tidak Ditetapkan       |
| KAT.141 | Data Center DISKOMINFO | Pusat data yang dimiliki oleh Diskominfo Kota Tangerang | IaaS                  | Sendiri            | DISKOMINFO   | -             | DISKOMINFO                       | Tidak Ditetapkan       |
| KAT.142 | Data Center DISKOMINFO | Pusat data yang dimiliki oleh Diskominfo Kota Tangerang | IaaS                  | Sendiri            | DISKOMINFO   | -             | DISKOMINFO                       | Tidak Ditetapkan       |
| KAT.143 | Data Center DISKOMINFO | Pusat data yang dimiliki oleh Diskominfo Kota Tangerang | IaaS                  | Sendiri            | DISKOMINFO   | -             | DISKOMINFO                       | Tidak Ditetapkan       |
| KAT.144 | Data Center DISKOMINFO | Pusat data yang dimiliki oleh Diskominfo Kota Tangerang | IaaS                  | Sendiri            | DISKOMINFO   | -             | DISKOMINFO                       | Tidak Ditetapkan       |
| KAT.145 | Data Center DISKOMINFO | Pusat data yang dimiliki oleh Diskominfo Kota Tangerang | IaaS                  | Sendiri            | DISKOMINFO   | -             | DISKOMINFO                       | Tidak Ditetapkan       |
| KAT.146 | Data Center DISKOMINFO | Pusat data yang dimiliki oleh Diskominfo Kota Tangerang | IaaS                  | Sendiri            | DISKOMINFO   | -             | DISKOMINFO                       | Tidak Ditetapkan       |
| KAT.147 | Data Center DISKOMINFO | Pusat data yang dimiliki oleh Diskominfo Kota Tangerang | IaaS                  | Sendiri            | DISKOMINFO   | -             | DISKOMINFO                       | Tidak Ditetapkan       |
| KAT.148 | Data Center DISKOMINFO | Pusat data yang dimiliki oleh Diskominfo Kota Tangerang | IaaS                  | Sendiri            | DISKOMINFO   | -             | DISKOMINFO                       | Tidak Ditetapkan       |

| ID      | Nama Government Cloud  | Deskripsi Government Cloud                              | Tipe Government Cloud | Status Kepemilikan | Nama Pemilik | Biaya Layanan | Unit Pengembang Government Cloud | Jangka Waktu Pelayanan |
|---------|------------------------|---|-----------------------|--------------------|--------------|---------------|----------------------------------|------------------------|
| KAT.149 | Data Center DISKOMINFO | Pusat data yang dimiliki oleh Diskominfo Kota Tangerang | IaaS                  | Sendiri            | DISKOMINFO   | -             | DISKOMINFO                       | Tidak Ditetapkan       |
| KAT.150 | Data Center DISKOMINFO | Pusat data yang dimiliki oleh Diskominfo Kota Tangerang | IaaS                  | Sendiri            | DISKOMINFO   | -             | DISKOMINFO                       | Tidak Ditetapkan       |
| KAT.151 | Data Center DISKOMINFO | Pusat data yang dimiliki oleh Diskominfo Kota Tangerang | IaaS                  | Sendiri            | DISKOMINFO   | -             | DISKOMINFO                       | Tidak Ditetapkan       |
| KAT.152 | Data Center DISKOMINFO | Pusat data yang dimiliki oleh Diskominfo Kota Tangerang | IaaS                  | Sendiri            | DISKOMINFO   | -             | DISKOMINFO                       | Tidak Ditetapkan       |
| KAT.153 | Data Center DISKOMINFO | Pusat data yang dimiliki oleh Diskominfo Kota Tangerang | IaaS                  | Sendiri            | DISKOMINFO   | -             | DISKOMINFO                       | Tidak Ditetapkan       |
| KAT.154 | Data Center DISKOMINFO | Pusat data yang dimiliki oleh Diskominfo Kota Tangerang | IaaS                  | Sendiri            | DISKOMINFO   | -             | DISKOMINFO                       | Tidak Ditetapkan       |
| KAT.155 | Data Center DISKOMINFO | Pusat data yang dimiliki oleh Diskominfo Kota Tangerang | IaaS                  | Sendiri            | DISKOMINFO   | -             | DISKOMINFO                       | Tidak Ditetapkan       |
| KAT.156 | Data Center DISKOMINFO | Pusat data yang dimiliki oleh Diskominfo Kota Tangerang | IaaS                  | Sendiri            | DISKOMINFO   | -             | DISKOMINFO                       | Tidak Ditetapkan       |
| KAT.157 | Data Center DISKOMINFO | Pusat data yang dimiliki oleh Diskominfo Kota Tangerang | IaaS                  | Sendiri            | DISKOMINFO   | -             | DISKOMINFO                       | Tidak Ditetapkan       |
| KAT.158 | Data Center DISKOMINFO | Pusat data yang dimiliki oleh Diskominfo Kota Tangerang | IaaS                  | Sendiri            | DISKOMINFO   | -             | DISKOMINFO                       | Tidak Ditetapkan       |

| ID      | Nama Government Cloud  | Deskripsi Government Cloud                              | Tipe Government Cloud | Status Kepemilikan | Nama Pemilik | Biaya Layanan | Unit Pengembang Government Cloud | Jangka Waktu Pelayanan |
|---------|------------------------|---|-----------------------|--------------------|--------------|---------------|----------------------------------|------------------------|
| KAT.159 | Data Center DISKOMINFO | Pusat data yang dimiliki oleh Diskominfo Kota Tangerang | IaaS                  | Sendiri            | DISKOMINFO   | -             | DISKOMINFO                       | Tidak Ditetapkan       |
| KAT.160 | Data Center DISKOMINFO | Pusat data yang dimiliki oleh Diskominfo Kota Tangerang | IaaS                  | Sendiri            | DISKOMINFO   | -             | DISKOMINFO                       | Tidak Ditetapkan       |
| KAT.161 | Data Center DISKOMINFO | Pusat data yang dimiliki oleh Diskominfo Kota Tangerang | IaaS                  | Sendiri            | DISKOMINFO   | -             | DISKOMINFO                       | Tidak Ditetapkan       |
| KAT.162 | Data Center DISKOMINFO | Pusat data yang dimiliki oleh Diskominfo Kota Tangerang | IaaS                  | Sendiri            | DISKOMINFO   | -             | DISKOMINFO                       | Tidak Ditetapkan       |
| KAT.163 | Data Center DISKOMINFO | Pusat data yang dimiliki oleh Diskominfo Kota Tangerang | IaaS                  | Sendiri            | DISKOMINFO   | -             | DISKOMINFO                       | Tidak Ditetapkan       |
| KAT.164 | Data Center DISKOMINFO | Pusat data yang dimiliki oleh Diskominfo Kota Tangerang | IaaS                  | Sendiri            | DISKOMINFO   | -             | DISKOMINFO                       | Tidak Ditetapkan       |
| KAT.165 | Data Center DISKOMINFO | Pusat data yang dimiliki oleh Diskominfo Kota Tangerang | IaaS                  | Sendiri            | DISKOMINFO   | -             | DISKOMINFO                       | Tidak Ditetapkan       |
| KAT.166 | Data Center DISKOMINFO | Pusat data yang dimiliki oleh Diskominfo Kota Tangerang | IaaS                  | Sendiri            | DISKOMINFO   | -             | DISKOMINFO                       | Tidak Ditetapkan       |
| KAT.167 | Data Center DISKOMINFO | Pusat data yang dimiliki oleh Diskominfo Kota Tangerang | IaaS                  | Sendiri            | DISKOMINFO   | -             | DISKOMINFO                       | Tidak Ditetapkan       |
| KAT.168 | Data Center DISKOMINFO | Pusat data yang dimiliki oleh Diskominfo Kota Tangerang | IaaS                  | Sendiri            | DISKOMINFO   | -             | DISKOMINFO                       | Tidak Ditetapkan       |

| ID      | Nama Government Cloud  | Deskripsi Government Cloud                              | Tipe Government Cloud | Status Kepemilikan | Nama Pemilik | Biaya Layanan | Unit Pengembang Government Cloud | Jangka Waktu Pelayanan |
|---------|------------------------|---|-----------------------|--------------------|--------------|---------------|----------------------------------|------------------------|
| KAT.169 | Data Center DISKOMINFO | Pusat data yang dimiliki oleh Diskominfo Kota Tangerang | IaaS                  | Sendiri            | DISKOMINFO   | -             | DISKOMINFO                       | Tidak Ditetapkan       |
| KAT.170 | Data Center DISKOMINFO | Pusat data yang dimiliki oleh Diskominfo Kota Tangerang | IaaS                  | Sendiri            | DISKOMINFO   | -             | DISKOMINFO                       | Tidak Ditetapkan       |
| KAT.171 | Data Center DISKOMINFO | Pusat data yang dimiliki oleh Diskominfo Kota Tangerang | IaaS                  | Sendiri            | DISKOMINFO   | -             | DISKOMINFO                       | Tidak Ditetapkan       |
| KAT.172 | Data Center DISKOMINFO | Pusat data yang dimiliki oleh Diskominfo Kota Tangerang | IaaS                  | Sendiri            | DISKOMINFO   | -             | DISKOMINFO                       | Tidak Ditetapkan       |
| KAT.173 | Data Center DISKOMINFO | Pusat data yang dimiliki oleh Diskominfo Kota Tangerang | IaaS                  | Sendiri            | DISKOMINFO   | -             | DISKOMINFO                       | Tidak Ditetapkan       |
| KAT.174 | Data Center DISKOMINFO | Pusat data yang dimiliki oleh Diskominfo Kota Tangerang | IaaS                  | Sendiri            | DISKOMINFO   | -             | DISKOMINFO                       | Tidak Ditetapkan       |
| KAT.175 | Data Center DISKOMINFO | Pusat data yang dimiliki oleh Diskominfo Kota Tangerang | IaaS                  | Sendiri            | DISKOMINFO   | -             | DISKOMINFO                       | Tidak Ditetapkan       |
| KAT.176 | Data Center DISKOMINFO | Pusat data yang dimiliki oleh Diskominfo Kota Tangerang | IaaS                  | Sendiri            | DISKOMINFO   | -             | DISKOMINFO                       | Tidak Ditetapkan       |
| KAT.177 | Data Center DISKOMINFO | Pusat data yang dimiliki oleh Diskominfo Kota Tangerang | IaaS                  | Sendiri            | DISKOMINFO   | -             | DISKOMINFO                       | Tidak Ditetapkan       |
| KAT.178 | Data Center DISKOMINFO | Pusat data yang dimiliki oleh Diskominfo Kota Tangerang | IaaS                  | Sendiri            | DISKOMINFO   | -             | DISKOMINFO                       | Tidak Ditetapkan       |

| ID      | Nama Government Cloud  | Deskripsi Government Cloud   | Tipe Government Cloud | Status Kepemilikan  | Nama Pemilik | Biaya Layanan | Unit Pengembang Government Cloud | Jangka Waktu Pelayanan |
|---------|------------------------|--|-----------------------|---------------------|--------------|---------------|----------------------------------|------------------------|
| KAT.179 | Co-Location Jakarta    | Ruang untuk pusat data yang disewa Diskominfo Kota Tangerang   | PaaS                  | Swasta Negeri Dalam | DISKOMINFO   | -             | LKPP                             | Pertahun               |
| KAT.180 | Co-Location Jakarta    | Ruang untuk pusat data yang disewa Diskominfo Kota Tangerang   | PaaS                  | Swasta Negeri Dalam | DISKOMINFO   | -             | DISKOMINFO                       | Pertahun               |
| KAT.181 | Co-Location Jakarta    | Ruang untuk pusat data yang disewa Diskominfo Kota Tangerang   | PaaS                  | Swasta Negeri Dalam | DISKOMINFO   | -             | DISKOMINFO                       | Pertahun               |
| KAT.182 | Co-Location Jakarta    | Ruang untuk pusat data yang disewa Diskominfo Kota Tangerang   | PaaS                  | Swasta Negeri Dalam | DISKOMINFO   | -             | DISKOMINFO                       | Pertahun               |
| KAT.183 | Co-Location Jakarta    | Ruang untuk pusat data yang disewa Diskominfo Kota Tangerang   | PaaS                  | Swasta Negeri Dalam | DISKOMINFO   | -             | DISKOMINFO                       | Pertahun               |
| KAT.184 | DRC Bali               | Tempat sistem, aplikasi, hingga data-data cadangan Kota Tangerang ketika terjadi gangguan serius atau bencana yang menimpa | PaaS                  | Swasta Negeri Dalam | DISKOMINFO   | -             | DISKOMINFO                       | Pertahun               |
| KAT.185 | Data Center DISKOMINFO | Pusat data yang dimiliki oleh Diskominfo Kota Tangerang  | IaaS                  | Sendiri             | DISKOMINFO   | -             | DISKOMINFO                       | Tidak Ditetapkan       |
| KAT.186 | Data Center DISKOMINFO | Pusat data yang dimiliki oleh Diskominfo Kota Tangerang  | IaaS                  | Sendiri             | DISKOMINFO   | -             | DISKOMINFO                       | Tidak Ditetapkan       |
| KAT.187 | Data Center DISKOMINFO | Pusat data yang dimiliki oleh Diskominfo Kota Tangerang  | IaaS                  | Sendiri             | DISKOMINFO   | -             | DISKOMINFO                       | Tidak Ditetapkan       |



| ID      | Nama Government Cloud  | Deskripsi Government Cloud                              | Tipe Government Cloud | Status Kepemilikan | Nama Pemilik | Biaya Layanan | Unit Pengembang Government Cloud | Jangka Waktu Pelayanan |
|---------|------------------------|---|-----------------------|--------------------|--------------|---------------|----------------------------------|------------------------|
| KAT.188 | Data Center DISKOMINFO | Pusat data yang dimiliki oleh Diskominfo Kota Tangerang | IaaS                  | Sendiri            | DISKOMINFO   | -             | DISKOMINFO                       | Tidak Ditetapkan       |
| KAT.189 | Data Center DISKOMINFO | Pusat data yang dimiliki oleh Diskominfo Kota Tangerang | IaaS                  | Sendiri            | DISKOMINFO   | -             | DISKOMINFO                       | Tidak Ditetapkan       |
| KAT.190 | Data Center DISKOMINFO | Pusat data yang dimiliki oleh Diskominfo Kota Tangerang | IaaS                  | Sendiri            | DISKOMINFO   | -             | DISKOMINFO                       | Tidak Ditetapkan       |
| KAT.191 | Data Center DISKOMINFO | Pusat data yang dimiliki oleh Diskominfo Kota Tangerang | IaaS                  | Sendiri            | DISKOMINFO   | -             | DISKOMINFO                       | Tidak Ditetapkan       |
| KAT.192 | Data Center DISKOMINFO | Pusat data yang dimiliki oleh Diskominfo Kota Tangerang | IaaS                  | Sendiri            | DISKOMINFO   | -             | DISKOMINFO                       | Tidak Ditetapkan       |
| KAT.193 | Data Center DISKOMINFO | Pusat data yang dimiliki oleh Diskominfo Kota Tangerang | IaaS                  | Sendiri            | DISKOMINFO   | -             | DISKOMINFO                       | Tidak Ditetapkan       |
| KAT.194 | Data Center DISKOMINFO | Pusat data yang dimiliki oleh Diskominfo Kota Tangerang | IaaS                  | Sendiri            | DISKOMINFO   | -             | DISKOMINFO                       | Tidak Ditetapkan       |
| KAT.195 | Data Center DISKOMINFO | Pusat data yang dimiliki oleh Diskominfo Kota Tangerang | IaaS                  | Sendiri            | DISKOMINFO   | -             | DISKOMINFO                       | Tidak Ditetapkan       |
| KAT.196 | Data Center DISKOMINFO | Pusat data yang dimiliki oleh Diskominfo Kota Tangerang | IaaS                  | Sendiri            | DISKOMINFO   | -             | DISKOMINFO                       | Tidak Ditetapkan       |
| KAT.197 | Data Center DISKOMINFO | Pusat data yang dimiliki oleh Diskominfo Kota Tangerang | IaaS                  | Sendiri            | DISKOMINFO   | -             | DISKOMINFO                       | Tidak Ditetapkan       |

| ID      | Nama Government Cloud                   | Deskripsi Government Cloud  | Tipe Government Cloud | Status Kepemilikan | Nama Pemilik | Biaya Layanan | Unit Pengembang Government Cloud | Jangka Waktu Pelayanan |
|---------|---|---|-----------------------|--------------------|--------------|---------------|----------------------------------|------------------------|
| KAT.198 | Data Center DISKOMINFO                  | Pusat data yang dimiliki oleh Diskominfo Kota Tangerang   | IaaS                  | Sendiri            | DISKOMINFO   | -             | DISKOMINFO                       | Tidak Ditetapkan       |
| KAT.199 | Data Center DISKOMINFO                  | Pusat data yang dimiliki oleh Diskominfo Kota Tangerang   | IaaS                  | Sendiri            | DISKOMINFO   | -             | DISKOMINFO                       | Tidak Ditetapkan       |
| KAT.200 | Data Center DISKOMINFO                  | Pusat data yang dimiliki oleh Diskominfo Kota Tangerang   | IaaS                  | Sendiri            | DISKOMINFO   | -             | DISKOMINFO                       | Tidak Ditetapkan       |
| KAT.201 | Data Center DISKOMINFO                  | Pusat data yang dimiliki oleh Diskominfo Kota Tangerang   | IaaS                  | Sendiri            | DISKOMINFO   | -             | DISKOMINFO                       | Tidak Ditetapkan       |
| KAT.202 | Data Center DISKOMINFO                  | Pusat data yang dimiliki oleh Diskominfo Kota Tangerang   | IaaS                  | Sendiri            | DISKOMINFO   | -             | DISKOMINFO                       | Tidak Ditetapkan       |
| KAT.203 | Katalog Aplikasi Kota Tangerang         | Layanan yang memudahkan masyarakat dalam mendapatkan informasi dan/atau layanan pemerintahan Kota Tangerang yang tersaji secara digital dalam satu portal | PaaS                  | Sendiri            | DISKOMINFO   | -             | DISKOMINFO                       | Tidak Ditetapkan       |
| KAT.204 | Website Resmi Pemerintah Kota Tangerang | Situs resmi Pemerintah Kota Tangerang   | PaaS                  | Sendiri            | DISKOMINFO   | -             | DISKOMINFO                       | Tidak Ditetapkan       |

## A.2.2 Perangkat Keras Jaringan

| ID      | Nama Network/Communication Device | Deskripsi Network/Communication Device            | Tipe Network/Communication Device | Status Kepemilikan | Nama Pemilik | Unit Network/Communication Device | Pengelola |
|---------|-----------------------------------|---|-----------------------------------|--------------------|--------------|-----------------------------------|-----------|
| PKJT.01 | Access Point                      | Pemancar sinyal internet                          | Transmission Equipment            | Sendiri            | DISKOMINFO   | DISKOMINFO                        |           |
| PKJT.02 | Access Point                      | Pemancar sinyal internet                          | Transmission Equipment            | Sendiri            | DISKOMINFO   | DISKOMINFO                        |           |
| PKJT.03 | Access Point                      | Pemancar sinyal internet                          | Transmission Equipment            | Sendiri            | DISKOMINFO   | DISKOMINFO                        |           |
| PKJT.04 | Access Point                      | Pemancar sinyal internet                          | Transmission Equipment            | Sendiri            | DISKOMINFO   | DISKOMINFO                        |           |
| PKJT.05 | Access Point                      | Pemancar sinyal internet                          | Transmission Equipment            | Sendiri            | DISKOMINFO   | DISKOMINFO                        |           |
| PKJT.06 | Access Point                      | Pemancar sinyal internet                          | Transmission Equipment            | Sendiri            | DISKOMINFO   | DISKOMINFO                        |           |
| PKJT.07 | Access Point                      | Pemancar sinyal internet                          | Transmission Equipment            | Sendiri            | DISKOMINFO   | DISKOMINFO                        |           |
| PKJT.08 | Access Point                      | Pemancar sinyal internet                          | Transmission Equipment            | Sendiri            | DISKOMINFO   | DISKOMINFO                        |           |
| PKJT.09 | Access Point                      | Pemancar sinyal internet                          | Transmission Equipment            | Sendiri            | DISKOMINFO   | DISKOMINFO                        |           |
| PKJT.10 | Access Point                      | Pemancar sinyal internet                          | Transmission Equipment            | Sendiri            | DISKOMINFO   | DISKOMINFO                        |           |
| PKJT.11 | Router                            | Mentransmisikan paket data dari jaringan internet | Router                            | Sendiri            | DISKOMINFO   | DISKOMINFO                        |           |
| PKJT.12 | Access Point                      | Pemancar sinyal internet                          | Transmission Equipment            | Sendiri            | DISKOMINFO   | DISKOMINFO                        |           |
| PKJT.13 | Access Point                      | Pemancar sinyal internet                          | Transmission Equipment            | Sendiri            | DISKOMINFO   | DISKOMINFO                        |           |
| PKJT.14 | Access Point                      | Pemancar sinyal internet                          | Transmission Equipment            | Sendiri            | DISKOMINFO   | DISKOMINFO                        |           |
| PKJT.15 | Access Point                      | Pemancar sinyal internet                          | Transmission Equipment            | Sendiri            | DISKOMINFO   | DISKOMINFO                        |           |
| PKJT.16 | Access Point                      | Pemancar sinyal internet                          | Transmission Equipment            | Sendiri            | DISKOMINFO   | DISKOMINFO                        |           |
| PKJT.17 | Access Point                      | Pemancar sinyal internet                          | Transmission Equipment            | Sendiri            | DISKOMINFO   | DISKOMINFO                        |           |
| PKJT.18 | Router                            | Mentransmisikan paket data dari jaringan internet | Router                            | Sendiri            | DISKOMINFO   | DISKOMINFO                        |           |
| PKJT.19 | Router                            | Mentransmisikan paket data dari jaringan internet | Router                            | Sendiri            | DISKOMINFO   | DISKOMINFO                        |           |
| PKJT.20 | Router                            | Mentransmisikan paket data dari jaringan internet | Router                            | Sendiri            | DISKOMINFO   | DISKOMINFO                        |           |
| PKJT.21 | Router                            | Mentransmisikan paket data dari jaringan internet | Router                            | Sendiri            | DISKOMINFO   | DISKOMINFO                        |           |
| PKJT.22 | Router                            | Mentransmisikan paket data dari jaringan internet | Router                            | Sendiri            | DISKOMINFO   | DISKOMINFO                        |           |
| PKJT.23 | Router                            | Mentransmisikan paket data dari jaringan internet | Router                            | Sendiri            | DISKOMINFO   | DISKOMINFO                        |           |
| PKJT.24 | Router                            | Mentransmisikan paket data dari jaringan internet | Router                            | Sendiri            | DISKOMINFO   | DISKOMINFO                        |           |
| PKJT.25 | Router                            | Mentransmisikan paket data dari jaringan internet | Router                            | Sendiri            | DISKOMINFO   | DISKOMINFO                        |           |
| PKJT.26 | Router                            | Mentransmisikan paket data dari jaringan internet | Router                            | Sendiri            | DISKOMINFO   | DISKOMINFO                        |           |

| ID      | Nama Network/Communication Device | Deskripsi Network/Communication Device            | Tipe Network/Communication Device | Status Kepemilikan | Nama Pemilik | Unit Network/Communication Device | Pengelola |
|---------|-----------------------------------|---|-----------------------------------|--------------------|--------------|-----------------------------------|-----------|
| PKJT.27 | Router                            | Mentransmisikan paket data dari jaringan internet | Router                            | Sendiri            | DISKOMINFO   | DISKOMINFO                        |           |
| PKJT.28 | Router                            | Mentransmisikan paket data dari jaringan internet | Router                            | Sendiri            | DISKOMINFO   | DISKOMINFO                        |           |
| PKJT.29 | Router                            | Mentransmisikan paket data dari jaringan internet | Router                            | Sendiri            | DISKOMINFO   | DISKOMINFO                        |           |
| PKJT.30 | Router                            | Mentransmisikan paket data dari jaringan internet | Router                            | Sendiri            | DISKOMINFO   | DISKOMINFO                        |           |
| PKJT.31 | Router                            | Mentransmisikan paket data dari jaringan internet | Router                            | Sendiri            | DISKOMINFO   | DISKOMINFO                        |           |
| PKJT.32 | Router                            | Mentransmisikan paket data dari jaringan internet | Router                            | Sendiri            | DISKOMINFO   | DISKOMINFO                        |           |
| PKJT.33 | Access Point                      | Pemancar sinyal internet                          | Transmission Equipment            | Sendiri            | DISKOMINFO   | DISKOMINFO                        |           |
| PKJT.34 | Access Point                      | Pemancar sinyal internet                          | Transmission Equipment            | Sendiri            | DISKOMINFO   | DISKOMINFO                        |           |
| PKJT.35 | Access Point                      | Pemancar sinyal internet                          | Transmission Equipment            | Sendiri            | DISKOMINFO   | DISKOMINFO                        |           |
| PKJT.36 | Access Point                      | Pemancar sinyal internet                          | Transmission Equipment            | Sendiri            | BAPPEDA      | DISKOMINFO                        |           |
| PKJT.37 | Router                            | Mentransmisikan paket data dari jaringan internet | Router                            | Sendiri            | DISKOMINFO   | DISKOMINFO                        |           |
| PKJT.38 | Router                            | Mentransmisikan paket data dari jaringan internet | Router                            | Sendiri            | DISKOMINFO   | DISKOMINFO                        |           |
| PKJT.39 | Router                            | Mentransmisikan paket data dari jaringan internet | Router                            | Sendiri            | DISKOMINFO   | DISKOMINFO                        |           |
| PKJT.40 | Router                            | Mentransmisikan paket data dari jaringan internet | Router                            | Sendiri            | DISKOMINFO   | DISKOMINFO                        |           |
| PKJT.41 | Router                            | Mentransmisikan paket data dari jaringan internet | Router                            | Sendiri            | DISKOMINFO   | DISKOMINFO                        |           |
| PKJT.42 | Router                            | Mentransmisikan paket data dari jaringan internet | Router                            | Sendiri            | DISKOMINFO   | DISKOMINFO                        |           |
| PKJT.43 | Router                            | Mentransmisikan paket data dari jaringan internet | Router                            | Sendiri            | DISKOMINFO   | DISKOMINFO                        |           |
| PKJT.44 | Router                            | Mentransmisikan paket data dari jaringan internet | Router                            | Sendiri            | DISKOMINFO   | DISKOMINFO                        |           |
| PKJT.45 | Router                            | Mentransmisikan paket data dari jaringan internet | Router                            | Sendiri            | DISKOMINFO   | DISKOMINFO                        |           |
| PKJT.46 | Router                            | Mentransmisikan paket data dari jaringan internet | Router                            | Sendiri            | DISKOMINFO   | DISKOMINFO                        |           |
| PKJT.47 | Router                            | Mentransmisikan paket data dari jaringan internet | Router                            | Sendiri            | DISKOMINFO   | DISKOMINFO                        |           |
| PKJT.48 | Router                            | Mentransmisikan paket data dari jaringan internet | Router                            | Sendiri            | DISKOMINFO   | DISKOMINFO                        |           |

| ID      | Nama Network/Communication Device | Deskripsi Network/Communication Device            | Tipe Network/Communication Device | Status Kepemilikan | Nama Pemilik | Unit Network/Communication Device | Pengelola |
|---------|-----------------------------------|---|-----------------------------------|--------------------|--------------|-----------------------------------|-----------|
| PKJT.49 | Router                            | Mentransmisikan paket data dari jaringan internet | Router                            | Sendiri            | DISKOMINFO   | DISKOMINFO                        |           |
| PKJT.50 | Router                            | Mentransmisikan paket data dari jaringan internet | Router                            | Sendiri            | DISKOMINFO   | DISKOMINFO                        |           |
| PKJT.51 | Router                            | Mentransmisikan paket data dari jaringan internet | Router                            | Sendiri            | DISKOMINFO   | DISKOMINFO                        |           |
| PKJT.52 | Router                            | Mentransmisikan paket data dari jaringan internet | Router                            | Sendiri            | DISKOMINFO   | DISKOMINFO                        |           |
| PKJT.53 | Router                            | Mentransmisikan paket data dari jaringan internet | Router                            | Sendiri            | DISKOMINFO   | DISKOMINFO                        |           |
| PKJT.54 | Router                            | Mentransmisikan paket data dari jaringan internet | Router                            | Sendiri            | DISKOMINFO   | DISKOMINFO                        |           |
| PKJT.55 | Router                            | Mentransmisikan paket data dari jaringan internet | Router                            | Sendiri            | DISKOMINFO   | DISKOMINFO                        |           |
| PKJT.56 | Router                            | Mentransmisikan paket data dari jaringan internet | Router                            | Sendiri            | DISKOMINFO   | DISKOMINFO                        |           |
| PKJT.57 | Router                            | Mentransmisikan paket data dari jaringan internet | Router                            | Sendiri            | DISKOMINFO   | DISKOMINFO                        |           |
| PKJT.58 | Router                            | Mentransmisikan paket data dari jaringan internet | Router                            | Sendiri            | DISKOMINFO   | DISKOMINFO                        |           |
| PKJT.59 | Router                            | Mentransmisikan paket data dari jaringan internet | Router                            | Sendiri            | DISKOMINFO   | DISKOMINFO                        |           |
| PKJT.60 | Router                            | Mentransmisikan paket data dari jaringan internet | Router                            | Sendiri            | DISKOMINFO   | DISKOMINFO                        |           |
| PKJT.61 | Router                            | Mentransmisikan paket data dari jaringan internet | Router                            | Sendiri            | DISKOMINFO   | DISKOMINFO                        |           |
| PKJT.62 | Router                            | Mentransmisikan paket data dari jaringan internet | Router                            | Sendiri            | DISKOMINFO   | DISKOMINFO                        |           |
| PKJT.63 | Router                            | Mentransmisikan paket data dari jaringan internet | Router                            | Sendiri            | DISKOMINFO   | DISKOMINFO                        |           |
| PKJT.64 | Router                            | Mentransmisikan paket data dari jaringan internet | Router                            | Sendiri            | DISKOMINFO   | DISKOMINFO                        |           |
| PKJT.65 | Router                            | Mentransmisikan paket data dari jaringan internet | Router                            | Sendiri            | DISKOMINFO   | DISKOMINFO                        |           |
| PKJT.66 | Router                            | Mentransmisikan paket data dari jaringan internet | Router                            | Sendiri            | DISKOMINFO   | DISKOMINFO                        |           |
| PKJT.67 | Router                            | Mentransmisikan paket data dari jaringan internet | Router                            | Sendiri            | DISKOMINFO   | DISKOMINFO                        |           |
| PKJT.68 | Router                            | Mentransmisikan paket data dari jaringan internet | Router                            | Sendiri            | DISKOMINFO   | DISKOMINFO                        |           |



| ID       | Nama Network/Communication Device | Deskripsi Network/Communication Device            | Tipe Network/Communication Device | Status Kepemilikan | Nama Pemilik | Unit Pengelola Network/Communication Device |
|----------|-----------------------------------|---|-----------------------------------|--------------------|--------------|---|
| PKJT.106 | Access Point                      | Pemancar sinyal internet                          | Transmission Equipment            | Sendiri            | DISKOMINFO   | DISKOMINFO                                  |
| PKJT.107 | Access Point                      | Pemancar sinyal internet                          | Transmission Equipment            | Sendiri            | DISKOMINFO   | DISKOMINFO                                  |
| PKJT.108 | Access Point                      | Pemancar sinyal internet                          | Transmission Equipment            | Sendiri            | DISKOMINFO   | DISKOMINFO                                  |
| PKJT.109 | Access Point                      | Pemancar sinyal internet                          | Transmission Equipment            | Sendiri            | DISKOMINFO   | DISKOMINFO                                  |
| PKJT.110 | Access Point                      | Pemancar sinyal internet                          | Transmission Equipment            | Sendiri            | DISKOMINFO   | DISKOMINFO                                  |
| PKJT.111 | Access Point                      | Pemancar sinyal internet                          | Transmission Equipment            | Sendiri            | DISKOMINFO   | DISKOMINFO                                  |
| PKJT.112 | Access Point                      | Pemancar sinyal internet                          | Transmission Equipment            | Sendiri            | DISKOMINFO   | DISKOMINFO                                  |
| PKJT.113 | Access Point                      | Pemancar sinyal internet                          | Transmission Equipment            | Sendiri            | DISKOMINFO   | DISKOMINFO                                  |
| PKJT.114 | Access Point                      | Pemancar sinyal internet                          | Transmission Equipment            | Sendiri            | DISKOMINFO   | DISKOMINFO                                  |
| PKJT.115 | Access Point                      | Pemancar sinyal internet                          | Transmission Equipment            | Sendiri            | DISKOMINFO   | DISKOMINFO                                  |
| PKJT.116 | Access Point                      | Pemancar sinyal internet                          | Transmission Equipment            | Sendiri            | DISKOMINFO   | DISKOMINFO                                  |
| PKJT.117 | Access Point                      | Pemancar sinyal internet                          | Transmission Equipment            | Sendiri            | DISKOMINFO   | DISKOMINFO                                  |
| PKJT.118 | Access Point                      | Pemancar sinyal internet                          | Transmission Equipment            | Sendiri            | DISKOMINFO   | DISKOMINFO                                  |
| PKJT.119 | Access Point                      | Pemancar sinyal internet                          | Transmission Equipment            | Sendiri            | DISKOMINFO   | DISKOMINFO                                  |
| PKJT.120 | Access Point                      | Pemancar sinyal internet                          | Transmission Equipment            | Sendiri            | DISKOMINFO   | DISKOMINFO                                  |
| PKJT.121 | Access Point                      | Pemancar sinyal internet                          | Transmission Equipment            | Sendiri            | DISKOMINFO   | DISKOMINFO                                  |
| PKJT.122 | Access Point                      | Pemancar sinyal internet                          | Transmission Equipment            | Sendiri            | DISKOMINFO   | DISKOMINFO                                  |
| PKJT.123 | Access Point                      | Pemancar sinyal internet                          | Transmission Equipment            | Sendiri            | DISKOMINFO   | DISKOMINFO                                  |
| PKJT.124 | Router                            | Mentransmisikan paket data dari jaringan internet | Router                            | Sendiri            | DISKOMINFO   | DISKOMINFO                                  |
| PKJT.125 | Router                            | Mentransmisikan paket data dari jaringan internet | Router                            | Sendiri            | DISKOMINFO   | DISKOMINFO                                  |
| PKJT.126 | Router                            | Mentransmisikan paket data dari jaringan internet | Router                            | Sendiri            | DISKOMINFO   | DISKOMINFO                                  |
| PKJT.127 | Router                            | Mentransmisikan paket data dari jaringan internet | Router                            | Sendiri            | DISKOMINFO   | DISKOMINFO                                  |

### A.2.3 Perangkat Keras Keamanan

| ID      | Nama Perangkat Keamanan | Deskripsi Security Device                 | Tipe Security Device                               | Status Kepemilikan | Nama Pemilik  | Unit Pengelola Security Device |
|---------|-------------------------|---|--|--------------------|---------------|--------------------------------|
| PKKT.01 | Juniper SRX-550         | Sebagai firewall pada server aplikasi     | Firewall   | Sendiri            | Dinas Kominfo | Dinas Kominfo                  |
| PKKT.02 | Sophos XG               | Sebagai firewall pada client              | Firewall   | Sendiri            | Dinas Kominfo | Dinas Kominfo                  |
| PKKT.03 | Unifi Security Gateway  | Sebagai firewall pada access point client | Wireless Intrusion Prevention and Detection System | Sendiri            | Dinas Kominfo | Dinas Kominfo                  |
| PKKT.04 | Server                  | Sebagai Server Load Balancer              | Load Balancer                                      | Sendiri            | HA Proxy      | Dinas Kominfo                  |
| PKKT.05 | Server                  | Sebagai Server Load Balancer              | Load Balancer                                      | Sendiri            | Nginx         | Dinas Kominfo                  |

## A.2.4 Perangkat Keras Media Penyimpan

| ID       | Nama Data Storage | Deskripsi Data Storage  | Status Kepemilikan | Nama Pemilik | Unit Pengelola Data Storage | Lokasi Data Storage         | Kapasitas Penyimpanan | Metode Akses Data Sharing      |
|----------|-------------------|---|--------------------|--------------|-----------------------------|-----------------------------|-----------------------|--------------------------------|
| PKMPT.01 | Hard disk server  | Menyimpan, mengambil, dan melayani file dan data komputer dalam satu jaringan | Sendiri            | Diskominfo   | Diskominfo                  | Diskominfo Lt.4 Data Center | 16 GB                 | Network Attached Storage (NAS) |
| PKMPT.02 | Hard disk server  | Menyimpan, mengambil, dan melayani file dan data komputer dalam satu jaringan | Sendiri            | BPKD ASET    | Diskominfo                  | Diskominfo Lt.4 Data Center | 48 GB                 | Network Attached Storage (NAS) |
| PKMPT.03 | Hard disk server  | Menyimpan, mengambil, dan melayani file dan data komputer dalam satu jaringan | Sendiri            | Diskominfo   | Diskominfo                  | Diskominfo Lt.4 Data Center | 16 GB                 | Network Attached Storage (NAS) |
| PKMPT.04 | Hard disk server  | Menyimpan, mengambil, dan melayani file dan data komputer dalam satu jaringan | Sendiri            | Diskominfo   | Diskominfo                  | Diskominfo Lt.4 Data Center | 64 GB                 | Network Attached Storage (NAS) |
| PKMPT.05 | Hard disk server  | Menyimpan, mengambil, dan melayani file dan data komputer dalam satu jaringan | Sendiri            | BPKD PDPL    | Diskominfo                  | Diskominfo Lt.4 Data Center | 48 GB                 | Network Attached Storage (NAS) |
| PKMPT.06 | Hard disk server  | Menyimpan, mengambil, dan melayani file dan data komputer dalam satu jaringan | Sendiri            | BPKD PDPL    | Diskominfo                  | Diskominfo Lt.4 Data Center | 64 GB                 | Network Attached Storage (NAS) |
| PKMPT.07 | Hard disk server  | Menyimpan, mengambil, dan melayani file dan data komputer dalam satu jaringan | Sendiri            | Diskominfo   | Diskominfo                  | Diskominfo Lt.4 Data Center | 48 GB                 | Network Attached Storage (NAS) |
| PKMPT.08 | Hard disk server  | Menyimpan, mengambil, dan melayani file dan data komputer dalam satu jaringan | Sendiri            | BAPENDA      | Diskominfo                  | Diskominfo Lt.4 Data Center | 16 GB                 | Network Attached Storage (NAS) |
| PKMPT.09 | Hard disk server  | Menyimpan, mengambil, dan melayani file dan data komputer dalam satu jaringan | Sendiri            | Diskominfo   | Diskominfo                  | Diskominfo Lt.4 Data Center | 16 GB                 | Network Attached Storage (NAS) |
| PKMPT.10 | Hard disk server  | Menyimpan, mengambil, dan melayani file dan data komputer dalam satu jaringan | Sendiri            | Diskominfo   | Diskominfo                  | Diskominfo Lt.4 Data Center | 32 GB                 | Network Attached Storage (NAS) |
| PKMPT.11 | Hard disk server  | Menyimpan, mengambil, dan melayani file dan data komputer dalam satu jaringan | Sendiri            | DISKOMINFO   | Diskominfo                  | Diskominfo Lt.4 Data Center | 64 GB                 | Network Attached Storage (NAS) |
| PKMPT.12 | Hard disk server  | Menyimpan, mengambil, dan melayani file dan data komputer dalam satu jaringan | Sendiri            | DISKOMINFO   | Diskominfo                  | Diskominfo Lt.4 Data Center | 32 GB                 | Network Attached Storage (NAS) |
| PKMPT.13 | Hard disk server  | Menyimpan, mengambil, dan melayani file dan data komputer dalam satu jaringan | Sendiri            | DISKOMINFO   | Diskominfo                  | Diskominfo Lt.4 Data Center | 64 GB                 | Network Attached Storage (NAS) |
| PKMPT.14 | Hard disk server  | Menyimpan, mengambil, dan melayani file dan data komputer dalam satu jaringan | Sendiri            | DISKOMINFO   | Diskominfo                  | Diskominfo Lt.4 Data Center | 64 GB                 | Network Attached Storage (NAS) |



| ID       | Nama Data Storage | Deskripsi Data Storage  | Status Kepemilikan | Nama Pemilik | Unit Pengelola Data Storage | Lokasi Data Storage         | Kapasitas Penyimpanan | Metode Akses Data Sharing      |
|----------|-------------------|---|--------------------|--------------|-----------------------------|-----------------------------|-----------------------|--------------------------------|
| PKMPT.15 | Hard disk server  | Menyimpan, mengambil, dan melayani file dan data komputer dalam satu jaringan | Sendiri            | DISKOMINFO   | Diskominfo                  | Diskominfo Lt.4 Data Center | 64 GB                 | Network Attached Storage (NAS) |
| PKMPT.16 | Hard disk server  | Menyimpan, mengambil, dan melayani file dan data komputer dalam satu jaringan | Sendiri            | DISPERINDAG  | Diskominfo                  | Diskominfo Lt.4 Data Center | 4 GB                  | Network Attached Storage (NAS) |
| PKMPT.17 | Hard disk server  | Menyimpan, mengambil, dan melayani file dan data komputer dalam satu jaringan | Sendiri            | DISKOMINFO   | Diskominfo                  | Diskominfo Lt.4 Data Center | 64 GB                 | Network Attached Storage (NAS) |
| PKMPT.18 | Hard disk server  | Menyimpan, mengambil, dan melayani file dan data komputer dalam satu jaringan | Sendiri            | DISDUKCAPIL  | Diskominfo                  | Diskominfo Lt.4 Data Center | 32 GB                 | Network Attached Storage (NAS) |
| PKMPT.19 | Hard disk server  | Menyimpan, mengambil, dan melayani file dan data komputer dalam satu jaringan | Sendiri            | DISKOMINFO   | Diskominfo                  | Diskominfo Lt.4 Data Center | 16 GB                 | Network Attached Storage (NAS) |
| PKMPT.20 | Hard disk server  | Menyimpan, mengambil, dan melayani file dan data komputer dalam satu jaringan | Sendiri            | DISKOMINFO   | Diskominfo                  | Diskominfo Lt.4 Data Center | 16 GB                 | Network Attached Storage (NAS) |
| PKMPT.21 | Hard disk server  | Menyimpan, mengambil, dan melayani file dan data komputer dalam satu jaringan | Sendiri            | DISKOMINFO   | Diskominfo                  | Diskominfo Lt.4 Data Center | 32 GB                 | Network Attached Storage (NAS) |
| PKMPT.22 | Hard disk server  | Menyimpan, mengambil, dan melayani file dan data komputer dalam satu jaringan | Sendiri            | INSPEKTORAT  | Diskominfo                  | Diskominfo Lt.4 Data Center | 64 GB                 | Network Attached Storage (NAS) |
| PKMPT.23 | Hard disk server  | Menyimpan, mengambil, dan melayani file dan data komputer dalam satu jaringan | Sendiri            | DISKOMINFO   | Diskominfo                  | Diskominfo Lt.4 Data Center | 64 GB                 | Network Attached Storage (NAS) |
| PKMPT.24 | Hard disk server  | Menyimpan, mengambil, dan melayani file dan data komputer dalam satu jaringan | Sendiri            | DISKOMINFO   | Diskominfo                  | Diskominfo Lt.4 Data Center | 0                     | Network Attached Storage (NAS) |
| PKMPT.25 | Hard disk server  | Menyimpan, mengambil, dan melayani file dan data komputer dalam satu jaringan | Sendiri            | DISKOMINFO   | Diskominfo                  | Diskominfo Lt.4 Data Center | 64 GB                 | Network Attached Storage (NAS) |
| PKMPT.26 | Hard disk server  | Menyimpan, mengambil, dan melayani file dan data komputer dalam satu jaringan | Sendiri            | BAPENDA      | Diskominfo                  | Diskominfo Lt.4 Data Center |                       | Network Attached Storage (NAS) |
| PKMPT.27 | Hard disk server  | Menyimpan, mengambil, dan melayani file dan data komputer dalam satu jaringan | Sendiri            | DISKOMINFO   | Diskominfo                  | Diskominfo Lt.4 Data Center | 160 GB                | Network Attached Storage (NAS) |
| PKMPT.28 | Hard disk server  | Menyimpan, mengambil, dan melayani file dan data komputer dalam satu jaringan | Sendiri            | DISKOMINFO   | Diskominfo                  | Diskominfo Lt.4 Data Center | 64 GB                 | Network Attached Storage (NAS) |
| PKMPT.29 | Hard disk server  | Menyimpan, mengambil, dan melayani file dan data komputer dalam satu jaringan | Sendiri            | DISKOMINFO   | Diskominfo                  | Diskominfo Lt.4 Data Center | 32 GB                 | Network Attached Storage (NAS) |

| ID       | Nama Data Storage | Deskripsi Data Storage  | Status Kepemilikan | Nama Pemilik   | Unit Pengelola Data Storage | Lokasi Data Storage         | Kapasitas Penyimpanan | Metode Akses Data Sharing      |
|----------|-------------------|---|--------------------|----------------|-----------------------------|-----------------------------|-----------------------|--------------------------------|
| PKMPT.30 | Hard disk server  | Menyimpan, mengambil, dan melayani file dan data komputer dalam satu jaringan | Sendiri            | RSUD           | Diskominfo                  | Diskominfo Lt.4 Data Center | 0                     | Network Attached Storage (NAS) |
| PKMPT.31 | Hard disk server  | Menyimpan, mengambil, dan melayani file dan data komputer dalam satu jaringan | Sendiri            | RSUD           | Diskominfo                  | Diskominfo Lt.4 Data Center | 0                     | Network Attached Storage (NAS) |
| PKMPT.32 | Hard disk server  | Menyimpan, mengambil, dan melayani file dan data komputer dalam satu jaringan | Sendiri            | DISKOMINFO     | Diskominfo                  | Diskominfo Lt.4 Data Center | 128GB                 | Network Attached Storage (NAS) |
| PKMPT.33 | Hard disk server  | Menyimpan, mengambil, dan melayani file dan data komputer dalam satu jaringan | Sendiri            | DISKOMINFO     | Diskominfo                  | Diskominfo Lt.4 Data Center | 64 GB                 | Network Attached Storage (NAS) |
| PKMPT.34 | Hard disk server  | Menyimpan, mengambil, dan melayani file dan data komputer dalam satu jaringan | Sendiri            | DISKOMINFO     | Diskominfo                  | Diskominfo Lt.4 Data Center | 24 GB                 | Network Attached Storage (NAS) |
| PKMPT.35 | Hard disk server  | Menyimpan, mengambil, dan melayani file dan data komputer dalam satu jaringan | Sendiri            | DISKOMINFO     | Diskominfo                  | Diskominfo Lt.4 Data Center | 0                     | Network Attached Storage (NAS) |
| PKMPT.36 | Hard disk server  | Menyimpan, mengambil, dan melayani file dan data komputer dalam satu jaringan | Sendiri            | DISKOMINFO     | Diskominfo                  | Diskominfo Lt.4 Data Center | 0                     | Network Attached Storage (NAS) |
| PKMPT.37 | Hard disk server  | Menyimpan, mengambil, dan melayani file dan data komputer dalam satu jaringan | Sendiri            | DISKOMINFO     | Diskominfo                  | Diskominfo Lt.4 Data Center | 16 GB                 | Network Attached Storage (NAS) |
| PKMPT.38 | Hard disk server  | Menyimpan, mengambil, dan melayani file dan data komputer dalam satu jaringan | Sendiri            | DISKOMINFO     | Diskominfo                  | Diskominfo Lt.4 Data Center | 64 GB                 | Network Attached Storage (NAS) |
| PKMPT.39 | Hard disk server  | Menyimpan, mengambil, dan melayani file dan data komputer dalam satu jaringan | Sendiri            | BPKD AKUNTANSI | Diskominfo                  | Diskominfo Lt.4 Data Center | 64 GB                 | Network Attached Storage (NAS) |
| PKMPT.40 | Hard disk server  | Menyimpan, mengambil, dan melayani file dan data komputer dalam satu jaringan | Sendiri            | BPKD AKUNTANSI | Diskominfo                  | Diskominfo Lt.4 Data Center | 64 GB                 | Network Attached Storage (NAS) |
| PKMPT.41 | Hard disk server  | Menyimpan, mengambil, dan melayani file dan data komputer dalam satu jaringan | Sendiri            | DISKOMINFO     | Diskominfo                  | Diskominfo Lt.4 Data Center | 128 GB                | Network Attached Storage (NAS) |
| PKMPT.42 | Hard disk server  | Menyimpan, mengambil, dan melayani file dan data komputer dalam satu jaringan | Sendiri            | BPKD AKUNTANSI | Diskominfo                  | Diskominfo Lt.4 Data Center | 64 GB                 | Network Attached Storage (NAS) |
| PKMPT.43 | Hard disk server  | Menyimpan, mengambil, dan melayani file dan data komputer dalam satu jaringan | Sendiri            | BPKD AKUNTANSI | Diskominfo                  | Diskominfo Lt.4 Data Center | 96 GB                 | Network Attached Storage (NAS) |
| PKMPT.44 | Hard disk server  | Menyimpan, mengambil, dan melayani file dan data komputer dalam satu jaringan | Sendiri            | DISKOMINFO     | Diskominfo                  | Diskominfo Lt.4 Data Center | 96 GB                 | Network Attached Storage (NAS) |

| ID       | Nama Data Storage | Deskripsi Data Storage  | Status Kepemilikan | Nama Pemilik   | Unit Pengelola Data Storage | Lokasi Data Storage         | Kapasitas Penyimpanan | Metode Akses Data Sharing      |
|----------|-------------------|---|--------------------|----------------|-----------------------------|-----------------------------|-----------------------|--------------------------------|
| PKMPT.45 | Hard disk server  | Menyimpan, mengambil, dan melayani file dan data komputer dalam satu jaringan | Sendiri            | BPKD AKUNTANSI | Diskominfo                  | Diskominfo Lt.4 Data Center | 64 GB                 | Network Attached Storage (NAS) |
| PKMPT.46 | Hard disk server  | Menyimpan, mengambil, dan melayani file dan data komputer dalam satu jaringan | Sendiri            | DPMPTSP        | Diskominfo                  | Diskominfo Lt.4 Data Center | 64 GB                 | Network Attached Storage (NAS) |
| PKMPT.47 | Hard disk server  | Menyimpan, mengambil, dan melayani file dan data komputer dalam satu jaringan | Sendiri            | DISKOMINFO     | Diskominfo                  | Diskominfo Lt.4 Data Center | 256 GB                | Network Attached Storage (NAS) |
| PKMPT.48 | Hard disk server  | Menyimpan, mengambil, dan melayani file dan data komputer dalam satu jaringan | Sendiri            | DISKOMINFO     | Diskominfo                  | Diskominfo Lt.4 Data Center | 256 GB                | Network Attached Storage (NAS) |
| PKMPT.49 | Hard disk server  | Menyimpan, mengambil, dan melayani file dan data komputer dalam satu jaringan | Sendiri            | DISKOMINFO     | Diskominfo                  | Diskominfo Lt.4 Data Center | 256 GB                | Network Attached Storage (NAS) |
| PKMPT.50 | Hard disk server  | Menyimpan, mengambil, dan melayani file dan data komputer dalam satu jaringan | Sendiri            | DISKOMINFO     | Diskominfo                  | Diskominfo Lt.4 Data Center | 256 GB                | Network Attached Storage (NAS) |
| PKMPT.51 | Hard disk server  | Menyimpan, mengambil, dan melayani file dan data komputer dalam satu jaringan | Sendiri            | DISKOMINFO     | Diskominfo                  | Diskominfo Lt.4 Data Center | 256 GB                | Network Attached Storage (NAS) |
| PKMPT.52 | Hard disk server  | Menyimpan, mengambil, dan melayani file dan data komputer dalam satu jaringan | Sendiri            | DISKOMINFO     | Diskominfo                  | Diskominfo Lt.4 Data Center | 256 GB                | Network Attached Storage (NAS) |
| PKMPT.53 | Hard disk server  | Menyimpan, mengambil, dan melayani file dan data komputer dalam satu jaringan | Sendiri            | DISKOMINFO     | Diskominfo                  | Diskominfo Lt.4 Data Center | 256 GB                | Network Attached Storage (NAS) |
| PKMPT.54 | Hard disk server  | Menyimpan, mengambil, dan melayani file dan data komputer dalam satu jaringan | Sendiri            | DISKOMINFO     | Diskominfo                  | Diskominfo Lt.4 Data Center | 256 GB                | Network Attached Storage (NAS) |
| PKMPT.55 | Hard disk server  | Menyimpan, mengambil, dan melayani file dan data komputer dalam satu jaringan | Sendiri            | DISKOMINFO     | Diskominfo                  | Diskominfo Lt.4 Data Center | 256 GB                | Network Attached Storage (NAS) |
| PKMPT.56 | Hard disk server  | Menyimpan, mengambil, dan melayani file dan data komputer dalam satu jaringan | Sendiri            | DISKOMINFO     | Diskominfo                  | Diskominfo Lt.4 Data Center | 64 GB                 | Network Attached Storage (NAS) |
| PKMPT.57 | Hard disk server  | Menyimpan, mengambil, dan melayani file dan data komputer dalam satu jaringan | Sendiri            | DISKOMINFO     | Diskominfo                  | Diskominfo Lt.4 Data Center | 64 GB                 | Network Attached Storage (NAS) |
| PKMPT.58 | Hard disk server  | Menyimpan, mengambil, dan melayani file dan data komputer dalam satu jaringan | Sendiri            | DISKOMINFO     | Diskominfo                  | Diskominfo Lt.4 Data Center | 64 GB                 | Network Attached Storage (NAS) |
| PKMPT.59 | Hard disk server  | Menyimpan, mengambil, dan melayani file dan data komputer dalam satu jaringan | Sendiri            | DISKOMINFO     | Diskominfo                  | Diskominfo Lt.4 Data Center | 64 GB                 | Network Attached Storage (NAS) |

| ID       | Nama Data Storage | Deskripsi Data Storage  | Status Kepemilikan | Nama Pemilik | Unit Pengelola Data Storage | Lokasi Data Storage         | Kapasitas Penyimpanan | Metode Akses Data Sharing      |
|----------|-------------------|---|--------------------|--------------|-----------------------------|-----------------------------|-----------------------|--------------------------------|
| PKMPT.60 | Hard disk server  | Menyimpan, mengambil, dan melayani file dan data komputer dalam satu jaringan | Sendiri            | DISKOMINFO   | Diskominfo                  | Diskominfo Lt.4 Data Center | 32 GB                 | Network Attached Storage (NAS) |
| PKMPT.61 | Hard disk server  | Menyimpan, mengambil, dan melayani file dan data komputer dalam satu jaringan | Sendiri            | DISKOMINFO   | Diskominfo                  | Diskominfo Lt.4 Data Center | 128 GB                | Network Attached Storage (NAS) |
| PKMPT.62 | Hard disk server  | Menyimpan, mengambil, dan melayani file dan data komputer dalam satu jaringan | Sendiri            | DISKOMINFO   | Diskominfo                  | Diskominfo Lt.4 Data Center | 128 GB                | Network Attached Storage (NAS) |
| PKMPT.63 | Hard disk server  | Menyimpan, mengambil, dan melayani file dan data komputer dalam satu jaringan | Sendiri            | DISKOMINFO   | Diskominfo                  | Diskominfo Lt.4 Data Center | 128 GB                | Network Attached Storage (NAS) |
| PKMPT.64 | Hard disk server  | Menyimpan, mengambil, dan melayani file dan data komputer dalam satu jaringan | Sendiri            | DISKOMINFO   | Diskominfo                  | Diskominfo Lt.4 Data Center | 64 GB                 | Network Attached Storage (NAS) |
| PKMPT.65 | Hard disk server  | Menyimpan, mengambil, dan melayani file dan data komputer dalam satu jaringan | Sendiri            | BPKD ASET    | Diskominfo                  | Diskominfo Lt.4 Data Center | 128 GB                | Network Attached Storage (NAS) |
| PKMPT.66 | Hard disk server  | Menyimpan, mengambil, dan melayani file dan data komputer dalam satu jaringan | Sendiri            | BPKD ASET    | Diskominfo                  | Diskominfo Lt.4 Data Center | 128 GB                | Network Attached Storage (NAS) |
| PKMPT.67 | Hard disk server  | Menyimpan, mengambil, dan melayani file dan data komputer dalam satu jaringan | Sendiri            | DISKOMINFO   | Diskominfo                  | Diskominfo Lt.4 Data Center | 128 GB                | Network Attached Storage (NAS) |
| PKMPT.68 | Hard disk server  | Menyimpan, mengambil, dan melayani file dan data komputer dalam satu jaringan | Sendiri            | BANK BJB     | Diskominfo                  | Diskominfo Lt.4 Data Center | 0                     | Network Attached Storage (NAS) |
| PKMPT.69 | Hard disk server  | Menyimpan, mengambil, dan melayani file dan data komputer dalam satu jaringan | Sendiri            | DISKOMINFO   | Diskominfo                  | Diskominfo Lt.4 Data Center | 32 GB                 | Network Attached Storage (NAS) |
| PKMPT.70 | Hard disk server  | Menyimpan, mengambil, dan melayani file dan data komputer dalam satu jaringan | Sendiri            | DISKOMINFO   | Diskominfo                  | Diskominfo Lt.4 Data Center | 32 GB                 | Network Attached Storage (NAS) |
| PKMPT.71 | Hard disk server  | Menyimpan, mengambil, dan melayani file dan data komputer dalam satu jaringan | Sendiri            | DISKOMINFO   | Diskominfo                  | Diskominfo Lt.4 Data Center | 16 GB                 | Network Attached Storage (NAS) |
| PKMPT.72 | Hard disk server  | Menyimpan, mengambil, dan melayani file dan data komputer dalam satu jaringan | Sendiri            | DISKOMINFO   | Diskominfo                  | Diskominfo Lt.4 Data Center | 128 GB                | Network Attached Storage (NAS) |
| PKMPT.73 | Hard disk server  | Menyimpan, mengambil, dan melayani file dan data komputer dalam satu jaringan | Sendiri            | DPAD         | Diskominfo                  | Diskominfo Lt.4 Data Center | 64 GB                 | Network Attached Storage (NAS) |
| PKMPT.74 | Hard disk server  | Menyimpan, mengambil, dan melayani file dan data komputer dalam satu jaringan | Sendiri            | DISKOMINFO   | Diskominfo                  | Diskominfo Lt.4 Data Center | 64GB                  | Network Attached Storage (NAS) |

| ID       | Nama Data Storage | Deskripsi Data Storage  | Status Kepemilikan | Nama Pemilik    | Unit Pengelola Data Storage | Lokasi Data Storage         | Kapasitas Penyimpanan | Metode Akses Data Sharing      |
|----------|-------------------|---|--------------------|-----------------|-----------------------------|-----------------------------|-----------------------|--------------------------------|
| PKMPT.75 | Hard disk server  | Menyimpan, mengambil, dan melayani file dan data komputer dalam satu jaringan | Sendiri            | BPKD ANGGARAN   | Diskominfo                  | Diskominfo Lt.4 Data Center | 0                     | Network Attached Storage (NAS) |
| PKMPT.76 | Hard disk server  | Menyimpan, mengambil, dan melayani file dan data komputer dalam satu jaringan | Sendiri            | DIKOMINFO       | Diskominfo                  | Diskominfo Lt.4 Data Center | 16 GB                 | Network Attached Storage (NAS) |
| PKMPT.77 | Hard disk server  | Menyimpan, mengambil, dan melayani file dan data komputer dalam satu jaringan | Sendiri            | DALBANG         | Diskominfo                  | Diskominfo Lt.4 Data Center | 16 GB                 | Network Attached Storage (NAS) |
| PKMPT.78 | Hard disk server  | Menyimpan, mengambil, dan melayani file dan data komputer dalam satu jaringan | Sendiri            | BPKD ANGGARAN   | Diskominfo                  | Diskominfo Lt.4 Data Center | 0                     | Network Attached Storage (NAS) |
| PKMPT.79 | Hard disk server  | Menyimpan, mengambil, dan melayani file dan data komputer dalam satu jaringan | Sendiri            | DISKOMINFO      | Diskominfo                  | Diskominfo Lt.4 Data Center | 8 GB                  | Network Attached Storage (NAS) |
| PKMPT.80 | Hard disk server  | Menyimpan, mengambil, dan melayani file dan data komputer dalam satu jaringan | Sendiri            | DISKOMINFO DIKP | Diskominfo                  | Diskominfo Lt.4 Data Center | 16 GB                 | Network Attached Storage (NAS) |
| PKMPT.81 | Hard disk server  | Menyimpan, mengambil, dan melayani file dan data komputer dalam satu jaringan | Sendiri            | DISKOMINFO      | Diskominfo                  | Diskominfo Lt.4 Data Center |                       | Network Attached Storage (NAS) |
| PKMPT.82 | Hard disk server  | Menyimpan, mengambil, dan melayani file dan data komputer dalam satu jaringan | Sendiri            | DISKOMINFO      | Diskominfo                  | Diskominfo Lt.4 Data Center | 48 GB                 | Network Attached Storage (NAS) |
| PKMPT.83 | Hard disk server  | Menyimpan, mengambil, dan melayani file dan data komputer dalam satu jaringan | Sendiri            | DISKOMINFO      | Diskominfo                  | Diskominfo Lt.4 Data Center | 64 GB                 | Network Attached Storage (NAS) |
| PKMPT.84 | Hard disk server  | Menyimpan, mengambil, dan melayani file dan data komputer dalam satu jaringan | Sendiri            | DPMPTSP         | Diskominfo                  | Diskominfo Lt.4 Data Center | 8 GB                  | Network Attached Storage (NAS) |
| PKMPT.85 | Hard disk server  | Menyimpan, mengambil, dan melayani file dan data komputer dalam satu jaringan | Sendiri            | DISKOMINFO      | Diskominfo                  | Diskominfo Lt.4 Data Center | 0                     | Network Attached Storage (NAS) |
| PKMPT.86 | Hard disk server  | Menyimpan, mengambil, dan melayani file dan data komputer dalam satu jaringan | Sendiri            | KOMINFO         | Diskominfo                  | Diskominfo Lt.4 Data Center | 0                     | Network Attached Storage (NAS) |
| PKMPT.87 | Hard disk server  | Menyimpan, mengambil, dan melayani file dan data komputer dalam satu jaringan | Sendiri            | KOMINFO         | Diskominfo                  | Diskominfo Lt.4 Data Center | 0                     | Network Attached Storage (NAS) |
| PKMPT.88 | Hard disk server  | Menyimpan, mengambil, dan melayani file dan data komputer dalam satu jaringan | Sendiri            | DISKOMINFO      | Diskominfo                  | Diskominfo Lt.4 Data Center | 0                     | Network Attached Storage (NAS) |
| PKMPT.89 | Hard disk server  | Menyimpan, mengambil, dan melayani file dan data komputer dalam satu jaringan | Sendiri            | DISKOMINFO      | Diskominfo                  | Diskominfo Lt.4 Data Center | 0                     | Network Attached Storage (NAS) |

| ID        | Nama Data Storage | Deskripsi Data Storage  | Status Kepemilikan | Nama Pemilik    | Unit Pengelola Data Storage | Lokasi Data Storage         | Kapasitas Penyimpanan | Metode Akses Data Sharing      |
|-----------|-------------------|---|--------------------|-----------------|-----------------------------|-----------------------------|-----------------------|--------------------------------|
| PKMPT.90  | Hard disk server  | Menyimpan, mengambil, dan melayani file dan data komputer dalam satu jaringan | Sendiri            | BAPPEDA         | Diskominfo                  | Diskominfo Lt.4 Data Center | 16 GB                 | Network Attached Storage (NAS) |
| PKMPT.91  | Hard disk server  | Menyimpan, mengambil, dan melayani file dan data komputer dalam satu jaringan | Sendiri            | DLH             | Diskominfo                  | Diskominfo Lt.4 Data Center | 16 GB                 | Network Attached Storage (NAS) |
| PKMPT.92  | Hard disk server  | Menyimpan, mengambil, dan melayani file dan data komputer dalam satu jaringan | Sendiri            | PBB             | Diskominfo                  | Diskominfo Lt.4 Data Center | 0                     | Network Attached Storage (NAS) |
| PKMPT.93  | Hard disk server  | Menyimpan, mengambil, dan melayani file dan data komputer dalam satu jaringan | Sendiri            | PBB             | Diskominfo                  | Diskominfo Lt.4 Data Center | 0                     | Network Attached Storage (NAS) |
| PKMPT.94  | Hard disk server  | Menyimpan, mengambil, dan melayani file dan data komputer dalam satu jaringan | Sendiri            | PBB             | Diskominfo                  | Diskominfo Lt.4 Data Center | 0                     | Network Attached Storage (NAS) |
| PKMPT.95  | Hard disk server  | Menyimpan, mengambil, dan melayani file dan data komputer dalam satu jaringan | Sendiri            | TIDAK DIKETAHUI | Diskominfo                  | Diskominfo Lt.4 Data Center | 0                     | Network Attached Storage (NAS) |
| PKMPT.96  | Hard disk server  | Menyimpan, mengambil, dan melayani file dan data komputer dalam satu jaringan | Sendiri            | TIDAK DIKETAHUI | Diskominfo                  | Diskominfo Lt.4 Data Center | 0                     | Network Attached Storage (NAS) |
| PKMPT.97  | Hard disk server  | Menyimpan, mengambil, dan melayani file dan data komputer dalam satu jaringan | Sendiri            | TIDAK DIKETAHUI | Diskominfo                  | Diskominfo Lt.4 Data Center | 0                     | Network Attached Storage (NAS) |
| PKMPT.98  | Hard disk server  | Menyimpan, mengambil, dan melayani file dan data komputer dalam satu jaringan | Sendiri            | TIDAK DIKETAHUI | Diskominfo                  | Diskominfo Lt.4 Data Center | 0                     | Network Attached Storage (NAS) |
| PKMPT.99  | Hard disk server  | Menyimpan, mengambil, dan melayani file dan data komputer dalam satu jaringan | Sendiri            | TIDAK DIKETAHUI | Diskominfo                  | Diskominfo Lt.4 Data Center | 0                     | Network Attached Storage (NAS) |
| PKMPT.100 | Hard disk server  | Menyimpan, mengambil, dan melayani file dan data komputer dalam satu jaringan | Sendiri            | DISKOMINFO      | Diskominfo                  | Diskominfo Lt.4 Data Center | 0                     | Network Attached Storage (NAS) |
| PKMPT.101 | Hard disk server  | Menyimpan, mengambil, dan melayani file dan data komputer dalam satu jaringan | Sendiri            |                 | Diskominfo                  | Diskominfo Lt.4 Data Center |                       | Network Attached Storage (NAS) |
| PKMPT.102 | Hard disk server  | Menyimpan, mengambil, dan melayani file dan data komputer dalam satu jaringan | Sendiri            |                 | Diskominfo                  | Diskominfo Lt.4 Data Center |                       | Network Attached Storage (NAS) |
| PKMPT.103 | Hard disk server  | Menyimpan, mengambil, dan melayani file dan data komputer dalam satu jaringan | Sendiri            |                 | Diskominfo                  | Diskominfo Lt.4 Data Center |                       | Network Attached Storage (NAS) |
| PKMPT.104 | Hard disk server  | Menyimpan, mengambil, dan melayani file dan data komputer dalam satu jaringan | Sendiri            |                 | Diskominfo                  | Diskominfo Lt.4 Data Center |                       | Network Attached Storage (NAS) |

| ID        | Nama Data Storage | Deskripsi Data Storage  | Status Kepemilikan | Nama Pemilik | Unit Pengelola Data Storage | Lokasi Data Storage         | Kapasitas Penyimpanan | Metode Akses Data Sharing      |
|-----------|-------------------|---|--------------------|--------------|-----------------------------|-----------------------------|-----------------------|--------------------------------|
| PKMPT.105 | Hard disk server  | Menyimpan, mengambil, dan melayani file dan data komputer dalam satu jaringan | Sendiri            |              | Diskominfo                  | Diskominfo Lt.4 Data Center |                       | Network Attached Storage (NAS) |
| PKMPT.106 | Hard disk server  | Menyimpan, mengambil, dan melayani file dan data komputer dalam satu jaringan | Sendiri            |              | Diskominfo                  | Diskominfo Lt.4 Data Center |                       | Network Attached Storage (NAS) |
| PKMPT.107 | Hard disk server  | Menyimpan, mengambil, dan melayani file dan data komputer dalam satu jaringan | Sendiri            |              | Diskominfo                  | Diskominfo Lt.4 Data Center |                       | Network Attached Storage (NAS) |
| PKMPT.108 | Hard disk server  | Menyimpan, mengambil, dan melayani file dan data komputer dalam satu jaringan | Sendiri            |              | Diskominfo                  | Diskominfo Lt.4 Data Center |                       | Network Attached Storage (NAS) |

### A.2.5 Perangkat Keras Periferal

| ID     | Nama Perangkat Periferal | Deskripsi Periferal | Tipe Periferal | Lokasi Penempatan Periferal | Unit Pengelola Network/Communication Device |
|--------|--------------------------|---------------------|----------------|-----------------------------|---|
| PKP.01 | DISKOMINFO-1             | Printer             | Output         | GOR SUDIMARA PINANG         | Diskominfo                                  |
| PKP.02 | DISKOMINFO-2             | Printer             | Output         | KELURAHAN SANGIANG JAYA     | Diskominfo                                  |
| PKP.03 | DISKOMINFO-32            | Printer             | Output         | KELURAHAN BLENDUNG          | Diskominfo                                  |
| PKP.04 | DISKOMINFO-33            | Printer             | Output         | Kel. Bojong Jaya            | Diskominfo                                  |
| PKP.05 | DISKOMINFO-37            | Printer             | Output         | KELURAHAN JURUMUDI          | Diskominfo                                  |
| PKP.06 | DISKOMINFO-38            | Printer             | Output         | Kel. Pinang                 | Diskominfo                                  |
| PKP.07 | DISKOMINFO-39            | Printer             | Output         | KEL.BENDA                   | Diskominfo                                  |
| PKP.08 | DISKOMINFO-40            | Printer             | Output         | Kel. Panunggangan           | Diskominfo                                  |
| PKP.09 | DISKOMINFO-42            | Printer             | Output         | Kec. Larangan               | Diskominfo                                  |
| PKP.10 | DISKOMINFO-41            | Printer             | Output         | KELURAHAN PAJANG            | Diskominfo                                  |
| PKP.11 | DISKOMINFO-43            | Printer             | Output         | Kec. Larangan               | Diskominfo                                  |
| PKP.12 | DISKOMINFO-44            | Printer             | Output         | PUSKESMAS PONDOK BAHAR      | Diskominfo                                  |
| PKP.13 | DISKOMINFO-45            | Printer             | Output         | PUSKESMAS PEDURENAN         | Diskominfo                                  |
| PKP.14 | DISKOMINFO-46            | Printer             | Output         | PUSKESMAS KARANG TENGAH     | Diskominfo                                  |
| PKP.15 | DISKOMINFO-47            | Printer             | Output         | Kelurahan Cikokol           | Diskominfo                                  |
| PKP.16 | DISKOMINFO-48            | Printer             | Output         | kELURAHAN KELAPA INDAH      | Diskominfo                                  |
| PKP.17 | DISKOMINFO-49            | Printer             | Output         | Vaksin Gerindra dan Kadis   | Diskominfo                                  |
| PKP.18 | DISKOMINFO-50            | Printer             | Output         | DATA CENTER                 | Diskominfo                                  |
| PKP.19 | DISKOMINFO-51            | Printer             | Output         | DATA CENTER                 | Diskominfo                                  |
| PKP.20 | DISKOMINFO-52            | Printer             | Output         | DATA CENTER                 | Diskominfo                                  |
| PKP.21 | DISKOMINFO-53            | Printer             | Output         | DATA CENTER KOMINFO         | Diskominfo                                  |
| PKP.22 | DISKOMINFO-54            | Printer             | Output         | DATA CENTER                 | Diskominfo                                  |
| PKP.23 | DISKOMINFO-55            | Printer             | Output         | DATA CENTER                 | Diskominfo                                  |
| PKP.24 | DISKOMINFO-56            | Printer             | Output         | DATA CENTER                 | Diskominfo                                  |

| ID     | Nama Perangkat Periferal | Deskripsi Periferal | Tipe Periferal | Lokasi Penempatan Periferal | Unit Pengelola Network/Communication Device |
|--------|--------------------------|---------------------|----------------|-----------------------------|---|
| PKP.25 | DISKOMINFO-57            | Printer             | Output         | DATA CENTER                 | Diskominfo                                  |
| PKP.26 | DISKOMINFO-58            | Printer             | Output         | DATA CENTER KOMINFO         | Diskominfo                                  |
| PKP.27 | DISKOMINFO-59            | Printer             | Output         | DATA CENTER                 | Diskominfo                                  |
| PKP.28 | DISKOMINFO-60            | Printer             | Output         | DATA CENTER                 | Diskominfo                                  |
| PKP.29 | DISKOMINFO-61            | Printer             | Output         | DATA CENTER                 | Diskominfo                                  |
| PKP.30 | DISKOMINFO-62            | Printer             | Output         | DATA CENTER                 | Diskominfo                                  |
| PKP.31 | DISKOMINFO-63            | Printer             | Output         | DATA CENTER                 | Diskominfo                                  |
| PKP.32 | DISKOMINFO-64            | Printer             | Output         | DATA CENTER                 | Diskominfo                                  |
| PKP.33 | DISKOMINFO-65            | Printer             | Output         | DATA CENTER                 | Diskominfo                                  |
| PKP.34 | DISKOMINFO-66            | Printer             | Output         | DATA CENTER                 | Diskominfo                                  |
| PKP.35 | DISKOMINFO-67            | Printer             | Output         | DATA CENTER                 | Diskominfo                                  |
| PKP.36 | DISKOMINFO-68            | Printer             | Output         | DATA CENTER                 | Diskominfo                                  |
| PKP.37 | DISKOMINFO-69            | Printer             | Output         | DATA CENTER                 | Diskominfo                                  |
| PKP.38 | DISKOMINFO-70            | Printer             | Output         | DATA CENTER                 | Diskominfo                                  |
| PKP.39 | DISKOMINFO-71            | Printer             | Output         | DATA CENTER                 | Diskominfo                                  |
| PKP.40 | DISKOMINFO-72            | Printer             | Output         | DATA CENTER                 | Diskominfo                                  |
| PKP.41 | DISKOMINFO-73            | Printer             | Output         | DATA CENTER                 | Diskominfo                                  |
| PKP.42 | DISKOMINFO-74            | Printer             | Output         | DATA CENTER                 | Diskominfo                                  |
| PKP.43 | DISKOMINFO-75            | Printer             | Output         | DATA CENTER                 | Diskominfo                                  |
| PKP.44 | DISKOMINFO-76            | Printer             | Output         | DATA CENTER                 | Diskominfo                                  |
| PKP.45 | DISKOMINFO-77            | Printer             | Output         | KELURAHAN PAKOJAN           | Diskominfo                                  |
| PKP.46 | DISKOMINFO-78            | Printer             | Output         | DATA CENTER                 | Diskominfo                                  |
| PKP.47 | DISKOMINFO-79            | Printer             | Output         | DATA CENTER                 | Diskominfo                                  |
| PKP.48 | DISKOMINFO-80            | Printer             | Output         | DATA CENTER                 | Diskominfo                                  |
| PKP.49 | DISKOMINFO-81            | Printer             | Output         | DATA CENTER                 | Diskominfo                                  |
| PKP.50 | DISKOMINFO-82            | Printer             | Output         | DATA CENTER                 | Diskominfo                                  |
| PKP.51 | DISKOMINFO-83            | Printer             | Output         | DATA CENTER                 | Diskominfo                                  |
| PKP.52 | DISKOMINFO-84            | Printer             | Output         | DATA CENTER                 | Diskominfo                                  |
| PKP.53 | DISKOMINFO-85            | Printer             | Output         | DATA CENTER                 | Diskominfo                                  |
| PKP.54 | DISKOMINFO-86            | Printer             | Output         | DATA CENTER                 | Diskominfo                                  |
| PKP.55 | DISKOMINFO-87            | Printer             | Output         | DATA CENTER                 | Diskominfo                                  |
| PKP.56 | DISKOMINFO-88            | Printer             | Output         | DATA CENTER                 | Diskominfo                                  |
| PKP.57 | DISKOMINFO-89            | Printer             | Output         | DATA CENTER                 | Diskominfo                                  |
| PKP.58 | DISKOMINFO-90            | Printer             | Output         | DATA CENTER                 | Diskominfo                                  |
| PKP.59 | DISKOMINFO-91            | Printer             | Output         | DATA CENTER                 | Diskominfo                                  |
| PKP.60 | DISKOMINFO-92            | Printer             | Output         | DATA CENTER                 | Diskominfo                                  |
| PKP.61 | DISKOMINFO-93            | Printer             | Output         | DATA CENTER                 | Diskominfo                                  |
| PKP.62 | DISKOMINFO-94            | Printer             | Output         | DATA CENTER                 | Diskominfo                                  |



| ID      | Nama Perangkat Periferal | Deskripsi Periferal | Tipe Periferal | Lokasi Penempatan Periferal | Unit Pengelola Network/Communication Device |
|---------|--------------------------|---------------------|----------------|-----------------------------|---|
| PKP.63  | DISKOMINFO-95            | Printer             | Output         | DATA CENTER                 | Diskominfo                                  |
| PKP.64  | DISKOMINFO-96            | Printer             | Output         | DATA CENTER                 | Diskominfo                                  |
| PKP.65  | DISKOMINFO-97            | Printer             | Output         | DATA CENTER KOMINFO         | Diskominfo                                  |
| PKP.66  | DISKOMINFO-98            | Printer             | Output         | KELURAHAN CIBODAS           | Diskominfo                                  |
| PKP.67  | DISKOMINFO-99            | Printer             | Output         | DATA CENTER KOMINFO         | Diskominfo                                  |
| PKP.68  | DISKOMINFO-100           | Printer             | Output         | DATA CENTER                 | Diskominfo                                  |
| PKP.69  | DISKOMINFO-101           | Printer             | Output         | DATA CENTER                 | Diskominfo                                  |
| PKP.70  | DISKOMINFO-102           | Printer             | Output         | DATA CENTER                 | Diskominfo                                  |
| PKP.71  | DISKOMINFO-103           | Printer             | Output         | KELURAHAN KEBON BESAR       | Diskominfo                                  |
| PKP.72  | DISKOMINFO-104           | Printer             | Output         | DATA CENTER                 | Diskominfo                                  |
| PKP.73  | DISKOMINFO-105           | Printer             | Output         | DATA CENTER                 | Diskominfo                                  |
| PKP.74  | DISKOMINFO-106           | Printer             | Output         | DATA CENTER                 | Diskominfo                                  |
| PKP.75  | DISKOMINFO-107           | Printer             | Output         | DATA CENTER                 | Diskominfo                                  |
| PKP.76  | DISKOMINFO-108           | Printer             | Output         | Operasional KOMINFO         | Diskominfo                                  |
| PKP.77  | DISKOMINFO-109           | Printer             | Output         | KELURAHAN BATUSARI          | Diskominfo                                  |
| PKP.78  | DISKOMINFO-110           | Printer             | Output         | DATA CENTER                 | Diskominfo                                  |
| PKP.79  | DISKOMINFO-111           | Printer             | Output         | SEKRET                      | Diskominfo                                  |
| PKP.80  | DISKOMINFO-112           | Printer             | Output         | DATA CENTER KOMINFO         | Diskominfo                                  |
| PKP.81  | DISKOMINFO-113           | Printer             | Output         | Dinas KOMINFO               | Diskominfo                                  |
| PKP.82  | DISKOMINFO-114           | Printer             | Output         | DATA CENTER                 | Diskominfo                                  |
| PKP.83  | DISKOMINFO-115           | Printer             | Output         | DATA CENTER KOMINFO         | Diskominfo                                  |
| PKP.84  | DISKOMINFO-116           | Printer             | Output         | DATA CENTER                 | Diskominfo                                  |
| PKP.85  | DISKOMINFO-117           | Printer             | Output         | SEKERTARIAT KOMINFO         | Diskominfo                                  |
| PKP.86  | DISKOMINFO-118           | Printer             | Output         | KELURAHAN BABAKAN           | Diskominfo                                  |
| PKP.87  | DISKOMINFO-119           | Printer             | Output         | DATA CENTER                 | Diskominfo                                  |
| PKP.88  | DISKOMINFO-120           | Printer             | Output         | DATA CENTER                 | Diskominfo                                  |
| PKP.89  | DISKOMINFO-121           | Printer             | Output         | DATA CENTER                 | Diskominfo                                  |
| PKP.90  | DISKOMINFO-122           | Printer             | Output         | DATA CENTER                 | Diskominfo                                  |
| PKP.91  | DISKOMINFO-123           | Printer             | Output         | DATA CENTER                 | Diskominfo                                  |
| PKP.92  | DISKOMINFO-124           | Printer             | Output         | Bagian Perencanaan          | Diskominfo                                  |
| PKP.93  | DISKOMINFO-125           | Printer             | Output         | DATA CENTER KOMINFO         | Diskominfo                                  |
| PKP.94  | DISKOMINFO-126           | Printer             | Output         | DATA CENTER                 | Diskominfo                                  |
| PKP.95  | DISKOMINFO-127           | Printer             | Output         | DATA CENTER                 | Diskominfo                                  |
| PKP.96  | DISKOMINFO-128           | Printer             | Output         | DATA CENTER                 | Diskominfo                                  |
| PKP.97  | DISKOMINFO-129           | Printer             | Output         | Dinas KOMINFO               | Diskominfo                                  |
| PKP.98  | DISKOMINFO-130           | Printer             | Output         | KELURAHAN BATUJAYA          | Diskominfo                                  |
| PKP.99  | DISKOMINFO-131           | Printer             | Output         | Bidang TIK                  | Diskominfo                                  |
| PKP.100 | DISKOMINFO-132           | Printer             | Output         | SEKRET                      | Diskominfo                                  |

| ID      | Nama Perangkat Periferal | Deskripsi Periferal | Tipe Periferal | Lokasi Penempatan Periferal | Unit Pengelola Network/Communication Device |
|---------|--------------------------|---------------------|----------------|-----------------------------|---|
| PKP.101 | DISKOMINFO-133           | Printer             | Output         | DATA CENTER                 | Diskominfo                                  |
| PKP.102 | DISKOMINFO-134           | Printer             | Output         | DATA CENTER                 | Diskominfo                                  |
| PKP.103 | DISKOMINFO-31            | Printer             | Output         | NOC                         | Diskominfo                                  |
| PKP.104 | DISKOMINFO-3             | Printer             | Output         | KECAMATAN CIBODAS           | Diskominfo                                  |
| PKP.105 | DISKOMINFO-4             | Printer             | Output         | Kel. Jurumudi Baru          | Diskominfo                                  |
| PKP.106 | DISKOMINFO-5             | Printer             | Output         | DATA CENTER KOMINFO         | Diskominfo                                  |
| PKP.107 | DISKOMINFO-6             | Printer             | Output         | Kel. Sukarasa               | Diskominfo                                  |
| PKP.108 | DISKOMINFO-7             | Printer             | Output         | KEC. LARANGAN               | Diskominfo                                  |
| PKP.109 | DISKOMINFO-8             | Printer             | Output         | BKO LAPANGAN                | Diskominfo                                  |
| PKP.110 | DISKOMINFO-9             | Printer             | Output         | Kel. Kunciaran              | Diskominfo                                  |
| PKP.111 | DISKOMINFO-10            | Printer             | Output         | Kel. Cibodasari             | Diskominfo                                  |
| PKP.112 | DISKOMINFO-11            | Printer             | Output         | BKO LAPANGAN                | Diskominfo                                  |
| PKP.113 | DISKOMINFO-12            | Printer             | Output         | Kel. Karanganyar            | Diskominfo                                  |
| PKP.114 | DISKOMINFO-13            | Printer             | Output         | KECAMATAN CIBODAS           | Diskominfo                                  |
| PKP.115 | DISKOMINFO-14            | Printer             | Output         | TIK                         | Diskominfo                                  |
| PKP.116 | DISKOMINFO-15            | Printer             | Output         | KEC. KARAWACI               | Diskominfo                                  |
| PKP.117 | DISKOMINFO-16            | Printer             | Output         | KECAMATAN CIBODAS           | Diskominfo                                  |
| PKP.118 | DISKOMINFO-17            | Printer             | Output         | KEC. LARANGAN               | Diskominfo                                  |
| PKP.119 | DISKOMINFO-18            | Printer             | Output         | KECAMATAN CIBODAS           | Diskominfo                                  |
| PKP.120 | DISKOMINFO-19            | Printer             | Output         | KECAMATAN CIBODAS           | Diskominfo                                  |
| PKP.121 | DISKOMINFO-20            | Printer             | Output         | Kel. Pabuaran               | Diskominfo                                  |
| PKP.122 | DISKOMINFO-21            | Printer             | Output         | BKO Lapangan                | Diskominfo                                  |
| PKP.123 | DISKOMINFO-22            | Printer             | Output         | KEC. LARANGAN               | Diskominfo                                  |
| PKP.124 | DISKOMINFO-23            | Printer             | Output         | Kel. Sukasari               | Diskominfo                                  |
| PKP.125 | DISKOMINFO-24            | Printer             | Output         | BKO Lapangan                | Diskominfo                                  |
| PKP.126 | DISKOMINFO-25            | Printer             | Output         | Kel. Kedaung Baru           | Diskominfo                                  |
| PKP.127 | DISKOMINFO-26            | Printer             | Output         | Kel. Mekarsari              | Diskominfo                                  |
| PKP.128 | DISKOMINFO-27            | Printer             | Output         | KEC. LARANGAN               | Diskominfo                                  |
| PKP.129 | DISKOMINFO-28            | Printer             | Output         | KEC. LARANGAN               | Diskominfo                                  |
| PKP.130 | DISKOMINFO-29            | Printer             | Output         | KEC. LARANGAN               | Diskominfo                                  |
| PKP.131 | DISKOMINFO-30            | Printer             | Output         | Kel. Neglasari              | Diskominfo                                  |
| PKP.132 | DISKOMINFO-34            | Printer             | Output         | KELURAHAN GONDORNG          | Diskominfo                                  |
| PKP.133 | DISKOMINFO-35            | Printer             | Output         | Kel. Poris Plawad           | Diskominfo                                  |
| PKP.134 | DISKOMINFO-36            | Printer             | Output         | KELURAHAN PETIR             | Diskominfo                                  |
| PKP.135 | HP                       | Monitor             | Input          | Bidang TIK                  | Diskominfo                                  |
| PKP.136 | HP                       | Keyboard            | Input          | Bidang TIK                  | Diskominfo                                  |
| PKP.137 | Plustek                  | Scanner             | Input          | Bidang TIK                  | Diskominfo                                  |
| PKP.138 | HP Laserjet 1536dnf MFP  | Scanner dan printer | Input/Output   | Bidang TIK                  | Diskominfo                                  |

| ID      | Nama Perangkat Periferal | Deskripsi Periferal | Tipe Periferal | Lokasi Penempatan Periferal | Unit Pengelola Network/Communication Device |
|---------|--------------------------|---------------------|----------------|-----------------------------|---|
| PKP.139 | HP                       | Monitor             | Input          | Bidang TIK                  | Diskominfo                                  |
| PKP.140 | HP                       | Monitor             | Input          | Bidang TIK                  | Diskominfo                                  |
| PKP.141 | DELL                     | Monitor             | Input          | Bidang TIK                  | Diskominfo                                  |
| PKP.142 | ACER                     | Monitor             | Input          | Bidang TIK                  | Diskominfo                                  |
| PKP.143 | LG                       | Monitor             | Input          | Bidang TIK                  | Diskominfo                                  |
| PKP.144 | HP                       | Monitor             | Input          | Bidang TIK                  | Diskominfo                                  |
| PKP.145 | HP                       | Monitor             | Input          | Bidang TIK                  | Diskominfo                                  |
| PKP.146 | DELL                     | Monitor             | Input          | Bidang TIK                  | Diskominfo                                  |
| PKP.147 | LG                       | Monitor             | Input          | Bidang TIK                  | Diskominfo                                  |
| PKP.148 | LG                       | Monitor             | Input          | Bidang TIK                  | Diskominfo                                  |
| PKP.149 | acer                     | Monitor             | Input          | Bidang TIK                  | Diskominfo                                  |
| PKP.150 | HP                       | Monitor             | Input          | Bidang TIK                  | Diskominfo                                  |
| PKP.151 | ACER                     | Monitor             | Input          | Bidang TIK                  | Diskominfo                                  |
| PKP.152 | LG                       | Monitor             | Input          | Bidang TIK                  | Diskominfo                                  |
| PKP.153 | LENOVO                   | Monitor             | Input          | Bidang TIK                  | Diskominfo                                  |
| PKP.154 | HP                       | Monitor             | Input          | Bidang TIK                  | Diskominfo                                  |
| PKP.155 | HP                       | Monitor             | Input          | Bidang TIK                  | Diskominfo                                  |
| PKP.156 | ACER                     | Monitor             | Input          | Bidang TIK                  | Diskominfo                                  |
| PKP.157 | DELL                     | Mouse               | Input          | Bidang TIK                  | Diskominfo                                  |
| PKP.158 | DELL                     | Mouse               | Input          | Bidang TIK                  | Diskominfo                                  |
| PKP.159 | HP                       | Mouse               | Input          | Bidang TIK                  | Diskominfo                                  |
| PKP.160 | HP                       | Mouse               | Input          | Bidang TIK                  | Diskominfo                                  |
| PKP.161 | ACER                     | Mouse               | Input          | Bidang TIK                  | Diskominfo                                  |
| PKP.162 | ROBOT                    | Mouse               | Input          | Bidang TIK                  | Diskominfo                                  |
| PKP.163 | LOGITECH                 | Mouse               | Input          | Bidang TIK                  | Diskominfo                                  |
| PKP.164 | dell                     | Keyboard            | Input          | Bidang TIK                  | Diskominfo                                  |
| PKP.165 | DELL                     | Keyboard            | Input          | Bidang TIK                  | Diskominfo                                  |
| PKP.166 | DELL                     | Keyboard            | Input          | Bidang TIK                  | Diskominfo                                  |
| PKP.167 | hp                       | Keyboard            | Input          | Bidang TIK                  | Diskominfo                                  |
| PKP.168 | ACER                     | Keyboard            | Input          | Bidang TIK                  | Diskominfo                                  |
| PKP.169 | LENOVO                   | Keyboard            | Input          | Bidang TIK                  | Diskominfo                                  |
| PKP.170 | DELL                     | Keyboard            | Input          | Bidang TIK                  | Diskominfo                                  |
| PKP.171 | DELL                     | Keyboard            | Input          | Bidang TIK                  | Diskominfo                                  |
| PKP.172 | hp                       | Keyboard            | Input          | Bidang TIK                  | Diskominfo                                  |
| PKP.173 | hp                       | Keyboard            | Input          | Bidang TIK                  | Diskominfo                                  |
| PKP.174 | hp                       | Mouse               | Input          | Bidang TIK                  | Diskominfo                                  |
| PKP.175 | HP                       | Monitor             | Input          | Bidang Statistik            | Diskominfo                                  |
| PKP.176 | HP                       | Monitor             | Input          | Bidang Statistik            | Diskominfo                                  |

| ID      | Nama Perangkat Periferal  | Deskripsi Periferal | Tipe Periferal | Lokasi Penempatan Periferal | Unit Pengelola Network/Communication Device |
|---------|---------------------------|---------------------|----------------|-----------------------------|---|
| PKP.177 | HP                        | Monitor             | Input          | Bidang Statistik            | Diskominfo                                  |
| PKP.178 | HP                        | Monitor             | Input          | Bidang Statistik            | Diskominfo                                  |
| PKP.179 | HP                        | Monitor             | Input          | Bidang Statistik            | Diskominfo                                  |
| PKP.180 | HP                        | Monitor             | Input          | Bidang Statistik            | Diskominfo                                  |
| PKP.181 | HP                        | Monitor             | Input          | Bidang Statistik            | Diskominfo                                  |
| PKP.182 | HP                        | Monitor             | Input          | Bidang Statistik            | Diskominfo                                  |
| PKP.183 | DELL                      | Monitor             | Input          | Bidang Statistik            | Diskominfo                                  |
| PKP.184 | HP                        | Mouse               | Input          | Bidang Statistik            | Diskominfo                                  |
| PKP.185 | HP                        | Mouse               | Input          | Bidang Statistik            | Diskominfo                                  |
| PKP.186 | HP                        | Mouse               | Input          | Bidang Statistik            | Diskominfo                                  |
| PKP.187 | HP                        | Mouse               | Input          | Bidang Statistik            | Diskominfo                                  |
| PKP.188 | HP                        | Mouse               | Input          | Bidang Statistik            | Diskominfo                                  |
| PKP.189 | VOLTRE                    | Mouse               | Input          | Bidang Statistik            | Diskominfo                                  |
| PKP.190 | DELL                      | Mouse               | Input          | Bidang Statistik            | Diskominfo                                  |
| PKP.191 | HP                        | Mouse               | Input          | Bidang Statistik            | Diskominfo                                  |
| PKP.192 | HP                        | Keyboard            | Input          | Bidang Statistik            | Diskominfo                                  |
| PKP.193 | HP                        | Keyboard            | Input          | Bidang Statistik            | Diskominfo                                  |
| PKP.194 | HP                        | Keyboard            | Input          | Bidang Statistik            | Diskominfo                                  |
| PKP.195 | HP                        | Keyboard            | Input          | Bidang Statistik            | Diskominfo                                  |
| PKP.196 | LENOVO                    | Keyboard            | Input          | Bidang Statistik            | Diskominfo                                  |
| PKP.197 | HP                        | Keyboard            | Input          | Bidang Statistik            | Diskominfo                                  |
| PKP.198 | ROBOT                     | Keyboard            | Input          | Bidang Statistik            | Diskominfo                                  |
| PKP.199 | LOGITECH                  | Keyboard            | Input          | Bidang Statistik            | Diskominfo                                  |
| PKP.200 | DELL                      | Keyboard            | Input          | Bidang Statistik            | Diskominfo                                  |
| PKP.201 | HP LASERJETPRO MFP M125A  | Printer dan Scanner | Input/Output   | Bidang Statistik            | Diskominfo                                  |
| PKP.202 | Brother mfc j59lodw       | Printer dan Scanner | Input/Output   | Bidang Statistik            | Diskominfo                                  |
| PKP.203 | HP LASERJETPRO MFP M125A  | Printer dan Scanner | Input/Output   | Bidang Statistik            | Diskominfo                                  |
| PKP.204 | hp laserjetpro mfp m181fw | Printer dan Scanner | Input/Output   | Bidang Statistik            | Diskominfo                                  |
| PKP.205 | hp laserjetpro mfp m181fw | Printer dan Scanner | Input/Output   | Bid egov                    | Diskominfo                                  |
| PKP.206 | Panasoniv KV-Slo 15 C     | Scanner             | Input          | Bidang Statistik            | Diskominfo                                  |
| PKP.207 | hp laserjet prom 2011     | Printer             | Output         | Bidang Statistik            | Diskominfo                                  |
| PKP.208 | hp laserjetpro m20ln      | Printer             | Output         | Bidang Statistik            | Diskominfo                                  |
| PKP.209 | hp laserjet 1020          | printer             | Output         | Bidang Statistik            | Diskominfo                                  |
| PKP.210 | Acer                      | Monitor             | Input          | Bidang Egov                 | Diskominfo                                  |
| PKP.211 | lenovo                    | Monitor             | Input          | Bidang Egov                 | Diskominfo                                  |

| ID      | Nama Perangkat Periferal | Deskripsi Periferal | Tipe Periferal | Lokasi Penempatan Periferal | Unit Pengelola Network/Communication Device |
|---------|--------------------------|---------------------|----------------|-----------------------------|---|
| PKP.212 | hp                       | Monitor             | Input          | Bidang Egov                 | Diskominfo                                  |
| PKP.213 | LENOVO                   | Monitor             | Input          | Bidang Egov                 | Diskominfo                                  |
| PKP.214 | LOGITECH                 | Keyboard            | Input          | Bidang Egov                 | Diskominfo                                  |
| PKP.215 | LENOVO                   | Keyboard            | Input          | Bidang Egov                 | Diskominfo                                  |
| PKP.216 | LENOVO                   | Keyboard            | Input          | Bidang Egov                 | Diskominfo                                  |
| PKP.217 | HP                       | Keyboard            | Input          | Bidang Egov                 | Diskominfo                                  |
| PKP.218 | HP LASER 107A            | PRINTER             | Output         | Bidang Egov                 | Diskominfo                                  |
| PKP.219 | HP LASERJET P3015        | PRINTER             | Output         | Bidang Egov                 | Diskominfo                                  |

### A.2.6 Perangkat Keras Server

| ID     | Nama Server | Deskripsi Server | Jenis Penggunaan Server | Status Kepemilikan | Nama Pemilik | Unit Pengelola Server | Lokasi Perangkat Lunak Server | Kapasitas Memori | Jenis Teknologi Prosesor | Jumlah Kapasitas Penyimpanan | Teknik Penyimpanan |
|--------|-------------|------------------|-------------------------|--------------------|--------------|-----------------------|-------------------------------|------------------|--------------------------|------------------------------|--------------------|
| PKS.01 | BELALANG    | Server fisik     | Web Server              | Sendiri            | Diskominfo   | Diskominfo            | Diskominfo Lt.4 Data Center   | 16 GB            | Low End                  | 1016 GB                      | Raid 10            |
| PKS.02 | BADAK       | Server fisik     | Web Server              | Sendiri            | BPKD ASET    | Diskominfo            | Diskominfo Lt.4 Data Center   | 48 GB            | High End                 | 648 GB                       | Raid 10            |
| PKS.03 | BISON       | Server fisik     | Active Directory        | Sendiri            | Diskominfo   | Diskominfo            | Diskominfo Lt.4 Data Center   | 16 GB            | Mid End                  | 616 GB                       | Raid 10            |
| PKS.04 | SILENCER-01 | Server fisik     | Active Directory        | Sendiri            | Diskominfo   | Diskominfo            | Diskominfo Lt.4 Data Center   | 64 GB            | Mid End                  | 1864 GB                      | Raid 10            |
| PKS.05 | KAMPRET     | Server fisik     | Web Server              | Sendiri            | BPKD PDPL    | Diskominfo            | Diskominfo Lt.4 Data Center   | 48 GB            | Mid End                  | 348 GB                       | Raid 10            |
| PKS.06 | BERUANG     | Server fisik     | Web Server              | Sendiri            | BPKD PDPL    | Diskominfo            | Diskominfo Lt.4 Data Center   | 64 GB            | Mid End                  | 664 GB                       | Raid 10            |
| PKS.07 | SILENCER-02 | Server fisik     | Active Directory        | Sendiri            | Diskominfo   | Diskominfo            | Diskominfo Lt.4 Data Center   | 48 GB            | High End                 | 648 GB                       | Raid 10            |
| PKS.08 | BPHTB       | Server fisik     | Web Server              | Sendiri            | BAPENDA      | Diskominfo            | Diskominfo Lt.4 Data Center   | 16 GB            | Mid End                  | 316 GB                       | Raid 10            |
| PKS.09 | NAS-SERVER  | Server fisik     | Active Directory        | Sendiri            | Diskominfo   | Diskominfo            | Diskominfo Lt.4 Data Center   | 16 GB            | Mid End                  | 13816 GB                     | Raid 10            |
| PKS.10 | GARUDA      | Server fisik     | Web Server              | Sendiri            | Diskominfo   | Diskominfo            | Diskominfo Lt.4 Data Center   | 32 GB            | High End                 | 1832 GB                      | Raid 10            |
| PKS.11 | MACAN       | Server fisik     | Web Server              | Sendiri            | DISKOMINFO   | Diskominfo            | Diskominfo Lt.4 Data Center   | 64 GB            | Mid End                  | 2112 GB                      | Raid 10            |
| PKS.12 | RAJAWALI    | Server fisik     | Web Server              | Sendiri            | DISKOMINFO   | Diskominfo            | Diskominfo Lt.4 Data Center   | 32 GB            | High End                 | 2080 GB                      | Raid 10            |
| PKS.13 | MUSANG      | Server fisik     | Web Server              | Sendiri            | DISKOMINFO   | Diskominfo            | Diskominfo Lt.4 Data Center   | 64 GB            | Mid End                  | 1064 GB                      | Raid 10            |
| PKS.14 | LOBSTER     | Server fisik     | Web Server              | Sendiri            | DISKOMINFO   | Diskominfo            | Diskominfo Lt.4 Data Center   | 64 GB            | Mid End                  | 4160 GB                      | Raid 10            |
| PKS.15 | GORILA      | Server           | Web Server              | Sendiri            | DISKOMINFO   | Diskominfo            | Diskominfo Lt.4 Data Center   | 64 GB            | High                     | 2112 GB                      | Raid 10            |

| ID     | Nama Server   | Deskripsi Server | Jenis Penggunaan Server | Status Kepemilikan | Nama Pemilik | Unit Pengelola Server | Lokasi Perangkat Lunak Server | Kapasitas Memori | Jenis Teknologi Prosesor | Jumlah Kapasitas Penyimpanan | Teknik Penyimpanan |
|--------|---------------|------------------|-------------------------|--------------------|--------------|-----------------------|-------------------------------|------------------|--------------------------|------------------------------|--------------------|
|        |               | fisik            |                         |                    |              | o                     | Center                        |                  | End                      |                              |                    |
| PKS.16 | KAKATUA       | Server fisik     | Web Server              | Sendiri            | DISPERINDAG  | Diskominfo            | Diskominfo Lt.4 Data Center   | 4 GB             | Mid End                  | 296 GB                       | Raid 10            |
| PKS.17 | ARWANA        | Server fisik     | Web Server              | Sendiri            | DISKOMINFO   | Diskominfo            | Diskominfo Lt.4 Data Center   | 64 GB            | Mid End                  | 2064 GB                      | Raid 10            |
| PKS.18 | CAPIL         | Server fisik     | Web Server              | Sendiri            | DISDUKCAPIL  | Diskominfo            | Diskominfo Lt.4 Data Center   | 32 GB            | Mid End                  | 2132 GB                      | Raid 10            |
| PKS.19 | PAUS          | Server fisik     | Web Server              | Sendiri            | DISKOMINFO   | Diskominfo            | Diskominfo Lt.4 Data Center   | 16 GB            | Mid End                  | 316 GB                       | Raid 10            |
| PKS.20 | SERVER-HIU    | Server fisik     | Web Server              | Sendiri            | DISKOMINFO   | Diskominfo            | Diskominfo Lt.4 Data Center   | 16 GB            | Mid End                  | 1016 GB                      | Raid 10            |
| PKS.21 | LARON         | Server fisik     | Web Server              | Sendiri            | DISKOMINFO   | Diskominfo            | Diskominfo Lt.4 Data Center   | 32 GB            | Mid End                  | 1056 GB                      | Raid 10            |
| PKS.22 | KALAJENKING   | Server fisik     | Web Server              | Sendiri            | INSPEKTORAT  | Diskominfo            | Diskominfo Lt.4 Data Center   | 64 GB            | Mid End                  | 4064 GB                      | Raid 10            |
| PKS.23 | NAGA          | Server fisik     | Web Server              | Sendiri            | DISKOMINFO   | Diskominfo            | Diskominfo Lt.4 Data Center   | 64 GB            | Mid End                  | 2104 GB                      | Raid 10            |
| PKS.24 | EX-MERPATI    | Server fisik     | Web Server              | Sendiri            | DISKOMINFO   | Diskominfo            | Diskominfo Lt.4 Data Center   | 0                | Mid End                  | 80 GB                        | Raid 10            |
| PKS.25 | BLIBIS        | Server fisik     | Web Server              | Sendiri            | DISKOMINFO   | Diskominfo            | Diskominfo Lt.4 Data Center   | 64 GB            | Mid End                  | 2112 GB                      | Raid 10            |
| PKS.26 | BELUT /SIPBAR | Server fisik     | Web Server              | Sendiri            | BAPENDA      | Diskominfo            | Diskominfo Lt.4 Data Center   |                  |                          |                              | Raid 10            |
| PKS.27 | KIJANG        | Server fisik     | Web Server              | Sendiri            | DISKOMINFO   | Diskominfo            | Diskominfo Lt.4 Data Center   | 160 GB           | Mid End                  | 4960 GB                      | Raid 10            |
| PKS.28 | JAGUAR        | Server fisik     | Web Server              | Sendiri            | DISKOMINFO   | Diskominfo            | Diskominfo Lt.4 Data Center   | 64 GB            | Mid End                  | 2464 GB                      | Raid 10            |
| PKS.29 | GELATIK       | Server fisik     | Web Server              | Sendiri            | DISKOMINFO   | Diskominfo            | Diskominfo Lt.4 Data Center   | 32 GB            | Mid End                  | 2732 GB                      | Raid 10            |
| PKS.30 | PLUTO         | Server fisik     | Active Directory        | Sendiri            | RSUD         | Diskominfo            | Diskominfo Lt.4 Data Center   | 0                |                          | 0 GB                         | Raid 10            |
| PKS.31 | MARS          | Server fisik     | Web Server              | Sendiri            | RSUD         | Diskominfo            | Diskominfo Lt.4 Data Center   | 0                | UNKOWN                   | 0 GB                         | Raid 10            |
| PKS.32 | BONOBO        | Server fisik     | Web Server              | Sendiri            | DISKOMINFO   | Diskominfo            | Diskominfo Lt.4 Data Center   | 128GB            | Mid End                  | 1328 GB                      | Raid 10            |
| PKS.33 | PERKUTUT      | Server fisik     | Active Directory        | Sendiri            | DISKOMINFO   | Diskominfo            | Diskominfo Lt.4 Data Center   | 64 GB            | High End                 | 1264 GB                      | Raid 10            |
| PKS.34 | LANDAK        | Server fisik     | Active Directory        | Sendiri            | DISKOMINFO   | Diskominfo            | Diskominfo Lt.4 Data Center   | 24 GB            | High End                 | 624 GB                       | Raid 10            |
| PKS.35 | PAUS-2        | Server fisik     | Web Server              | Sendiri            | DISKOMINFO   | Diskominfo            | Diskominfo Lt.4 Data Center   | 0                | Mid End                  | 0 GB                         | Raid 10            |
| PKS.36 | PATIN         | Server fisik     | Web Server              | Sendiri            | DISKOMINFO   | Diskominfo            | Diskominfo Lt.4 Data Center   | 0                | Mid End                  | 0 GB                         | Raid 10            |
| PKS.37 | STORAGE-      | Server           | Web Server              | Sendiri            | DISKOMINFO   | Diskominfo            | Diskominfo Lt.4 Data Center   | 16 GB            | Mid End                  | 6416 GB                      | Raid 10            |

| ID     | Nama Server | Deskripsi Server | Jenis Penggunaan Server | Status Kepemilikan | Nama Pemilik   | Unit Pengelola Server | Lokasi Perangkat Lunak Server | Kapasitas Memori | Jenis Teknologi Prosesor | Jumlah Kapasitas Penyimpanan | Teknik Penyimpanan |
|--------|-------------|------------------|-------------------------|--------------------|----------------|-----------------------|-------------------------------|------------------|--------------------------|------------------------------|--------------------|
|        | SERVER      | fisik            |                         |                    |                | o                     | Center                        |                  |                          |                              |                    |
| PKS.38 | GUPPY       | Server fisik     | Active Directory        | Sendiri            | DISKOMINFO     | Diskominfo            | Diskominfo Lt.4 Data Center   | 64 GB            |                          | 1264 GB                      | Raid 10            |
| PKS.39 | SALMON      | Server fisik     | Web Server              | Sendiri            | BPKD AKUNTANSI | Diskominfo            | Diskominfo Lt.4 Data Center   | 64 GB            | Mid End                  | 2464 GB                      | Raid 10            |
| PKS.40 | LELE        | Server fisik     | Web Server              | Sendiri            | BPKD AKUNTANSI | Diskominfo            | Diskominfo Lt.4 Data Center   | 64 GB            | Mid End                  | 2112 GB                      | Raid 10            |
| PKS.41 | BUNGLON     | Server fisik     | Web Server              | Sendiri            | DISKOMINFO     | Diskominfo            | Diskominfo Lt.4 Data Center   | 128 GB           | Mid End                  | 1328 GB                      | Raid 10            |
| PKS.42 | GURAME      | Server fisik     | Web Server              | Sendiri            | BPKD AKUNTANSI | Diskominfo            | Diskominfo Lt.4 Data Center   | 64 GB            | Mid End                  | 1264 GB                      | Raid 10            |
| PKS.43 | MUJAER      | Server fisik     | Active Directory        | Sendiri            | BPKD AKUNTANSI | Diskominfo            | Diskominfo Lt.4 Data Center   | 96 GB            | High End                 | 2144 GB                      | Raid 10            |
| PKS.44 | KUTILANG1   | Server fisik     | Active Directory        | Sendiri            | DISKOMINFO     | Diskominfo            | Diskominfo Lt.4 Data Center   | 96 GB            | High End                 | 696 GB                       | Raid 10            |
| PKS.45 | TUNA        | Server fisik     | Active Directory        | Sendiri            | BPKD AKUNTANSI | Diskominfo            | Diskominfo Lt.4 Data Center   | 64 GB            | High End                 | 1664 GB                      | Raid 10            |
| PKS.46 | PIRANHA     | Server fisik     | Active Directory        | Sendiri            | DPMPSTP        | Diskominfo            | Diskominfo Lt.4 Data Center   | 64 GB            | Low End                  | 1864 GB                      | Raid 10            |
| PKS.47 | ELANG-2     | Server fisik     | Active Directory        | Sendiri            | DISKOMINFO     | Diskominfo            | Diskominfo Lt.4 Data Center   | 256 GB           | High End                 | 4256 GB                      | Raid 10            |
| PKS.48 | SERIGALA    | Server fisik     | Active Directory        | Sendiri            | DISKOMINFO     | Diskominfo            | Diskominfo Lt.4 Data Center   | 256 GB           | High End                 | 4256 GB                      | Raid 10            |
| PKS.49 | SINGA       | Server fisik     | Active Directory        | Sendiri            | DISKOMINFO     | Diskominfo            | Diskominfo Lt.4 Data Center   | 256 GB           | High End                 | 4256 GB                      | Raid 10            |
| PKS.50 | BEO         | Server fisik     | Active Directory        | Sendiri            | DISKOMINFO     | Diskominfo            | Diskominfo Lt.4 Data Center   | 256 GB           | High End                 | 4256 GB                      | Raid 10            |
| PKS.51 | BIDADARI    | Server fisik     | Active Directory        | Sendiri            | DISKOMINFO     | Diskominfo            | Diskominfo Lt.4 Data Center   | 256 GB           | High End                 | 4256 GB                      | Raid 10            |
| PKS.52 | TOMCAT      | Server fisik     | Active Directory        | Sendiri            | DISKOMINFO     | Diskominfo            | Diskominfo Lt.4 Data Center   | 256 GB           | High End                 | 4256 GB                      | Raid 10            |
| PKS.53 | SIGUNG      | Server fisik     | Active Directory        | Sendiri            | DISKOMINFO     | Diskominfo            | Diskominfo Lt.4 Data Center   | 256 GB           | High End                 | 4256 GB                      | Raid 10            |
| PKS.54 | HAMSTER     | Server fisik     | Active Directory        | Sendiri            | DISKOMINFO     | Diskominfo            | Diskominfo Lt.4 Data Center   | 256 GB           | High End                 | 4256 GB                      | Raid 10            |
| PKS.55 | TONGKOL     | Server fisik     | Web Server              | Sendiri            | DISKOMINFO     | Diskominfo            | Diskominfo Lt.4 Data Center   | 256 GB           | Mid End                  | 1280 GB                      | Raid 10            |
| PKS.56 | BAWAL       | Server fisik     | Web Server              | Sendiri            | DISKOMINFO     | Diskominfo            | Diskominfo Lt.4 Data Center   | 64 GB            | Mid End                  | 2064 GB                      | Raid 10            |
| PKS.57 | CUPANG      | Server fisik     | Web Server              | Sendiri            | DISKOMINFO     | Diskominfo            | Diskominfo Lt.4 Data Center   | 64 GB            | Mid End                  | 4160 GB                      | Raid 10            |
| PKS.58 | GRAMANG     | Server fisik     | Web Server              | Sendiri            | DISKOMINFO     | Diskominfo            | Diskominfo Lt.4 Data Center   | 64 GB            | Mid End                  | 1064 GB                      | Raid 10            |
| PKS.59 | CODOT       | Server           | Web Server              | Sendiri            | DISKOMINFO     | Diskominfo            | Diskominfo Lt.4 Data Center   | 64 GB            | Mid End                  | 1064 GB                      | Raid 10            |

| ID     | Nama Server    | Deskripsi Server | Jenis Penggunaan Server | Status Kepemilikan | Nama Pemilik    | Unit Pengelola Server | Lokasi Perangkat Lunak Server | Kapasitas Memori | Jenis Teknologi Prosesor | Jumlah Kapasitas Penyimpanan | Teknik Penyimpanan |
|--------|----------------|------------------|-------------------------|--------------------|-----------------|-----------------------|-------------------------------|------------------|--------------------------|------------------------------|--------------------|
|        |                | fisik            |                         |                    |                 | o                     | Center                        |                  |                          |                              |                    |
| PKS.60 | ANACONDA       | Server fisik     | Web Server              | Sendiri            | DISKOMINFO      | Diskominfo            | Diskominfo Lt.4 Data Center   | 32 GB            | Mid End                  | 632 GB                       | Raid 10            |
| PKS.61 | SCHMUTCZER-01  | Server fisik     | Web Server              | Sendiri            | DISKOMINFO      | Diskominfo            | Diskominfo Lt.4 Data Center   | 128 GB           | Mid End                  | 1082 GB                      | Raid 10            |
| PKS.62 | KUTILANG- PPDB | Server fisik     | Web Server              | Sendiri            | DISKOMINFO      | Diskominfo            | Diskominfo Lt.4 Data Center   | 128 GB           | Mid End                  | 8320 GB                      | Raid 10            |
| PKS.63 | KOMDO          | Server fisik     | Web Server              | Sendiri            | DISKOMINFO      | Diskominfo            | Diskominfo Lt.4 Data Center   | 128 GB           | Mid End                  | 8324 GB                      | Raid 10            |
| PKS.64 | GURITA         | Server fisik     | Web Server              | Sendiri            | DISKOMINFO      | Diskominfo            | Diskominfo Lt.4 Data Center   | 64 GB            | Mid End                  | 1264 GB                      | Raid 10            |
| PKS.65 | BANTENG        | Server fisik     | Web Server              | Sendiri            | BPKD ASET       | Diskominfo            | Diskominfo Lt.4 Data Center   | 128 GB           | Mid End                  | 1328 GB                      | Raid 10            |
| PKS.66 | SIPETA         | Server fisik     | Web Server              | Sendiri            | BPKD ASET       | Diskominfo            | Diskominfo Lt.4 Data Center   | 128 GB           | Mid End                  | 1328 GB                      | Raid 10            |
| PKS.67 | KUDANIL        | Server fisik     | Active Directory        | Sendiri            | DISKOMINFO      | Diskominfo            | Diskominfo Lt.4 Data Center   | 128 GB           | High End                 | 2528 GB                      | Raid 10            |
| PKS.68 | PBB-SERVER     | Server fisik     | Active Directory        | Sendiri            | BANK BJB        | Diskominfo            | Diskominfo Lt.4 Data Center   | 0                |                          | 0 GB                         | Raid 10            |
| PKS.69 | ORANG-UTAN     | Server fisik     | Web Server              | Sendiri            | DISKOMINFO      | Diskominfo            | Diskominfo Lt.4 Data Center   | 32 GB            | Mid End                  | 1832 GB                      | Raid 10            |
| PKS.70 | LUTUNG         | Server fisik     | Web Server              | Sendiri            | DISKOMINFO      | Diskominfo            | Diskominfo Lt.4 Data Center   | 32 GB            | Mid End                  | 1832 GB                      | Raid 10            |
| PKS.71 | BERUK          | Server fisik     | Web Server              | Sendiri            | DISKOMINFO      | Diskominfo            | Diskominfo Lt.4 Data Center   | 16 GB            | Mid End                  | 916 GB                       | Raid 10            |
| PKS.72 | KINGKONG       | Server fisik     | Web Server              | Sendiri            | DISKOMINFO      | Diskominfo            | Diskominfo Lt.4 Data Center   | 128 GB           | Mid End                  | 8320 GB                      | Raid 10            |
| PKS.73 | KADAL          | Server fisik     | Web Server              | Sendiri            | DPAD            | Diskominfo            | Diskominfo Lt.4 Data Center   | 64 GB            | Mid End                  | 364 GB                       | Raid 10            |
| PKS.74 | KUCING         | Server fisik     | Active Directory        | Sendiri            | DISKOMINFO      | Diskominfo            | Diskominfo Lt.4 Data Center   | 64GB             | High End                 | 2464 GB                      | Raid 10            |
| PKS.75 | SIPKD2         | Server fisik     | Active Directory        | Sendiri            | BPKD ANGGARAN   | Diskominfo            | Diskominfo Lt.4 Data Center   | 0                |                          | 1200 GB                      | Raid 10            |
| PKS.76 | SEMUT          | Server fisik     | Web Server              | Sendiri            | DIKOMINFO       | Diskominfo            | Diskominfo Lt.4 Data Center   | 16 GB            | Mid End                  | 316 GB                       | Raid 10            |
| PKS.77 | PHYTON         | Server fisik     | Web Server              | Sendiri            | DALBANG         | Diskominfo            | Diskominfo Lt.4 Data Center   | 16 GB            | Mid End                  | 308 GB                       | Raid 10            |
| PKS.78 | SIPKD1         | Server fisik     | Active Directory        | Sendiri            | BPKD ANGGARAN   | Diskominfo            | Diskominfo Lt.4 Data Center   | 0                |                          | 1324 GB                      | Raid 10            |
| PKS.79 | SERVER-CCTV    | Server fisik     | Active Directory        | Sendiri            | DISKOMINFO      | Diskominfo            | Diskominfo Lt.4 Data Center   | 8 GB             | High End                 | 2056 GB                      | Raid 10            |
| PKS.80 | KOTANG         | Server fisik     | Web Server              | Sendiri            | DISKOMINFO DIKP | Diskominfo            | Diskominfo Lt.4 Data Center   | 16 GB            | Mid End                  | 1040 GB                      | Raid 10            |
| PKS.81 | KOTANG-2       | Server           | Web Server              | Sendiri            | DISKOMINFO      | Diskominfo            | Diskominfo Lt.4 Data          |                  | Mid End                  |                              | Raid 10            |



| ID      | Nama Server      | Deskripsi Server | Jenis Penggunaan Server | Status Kepemilikan | Nama Pemilik    | Unit Pengelola Server | Lokasi Perangkat Lunak Server | Kapasitas Memori | Jenis Teknologi Prosesor | Jumlah Kapasitas Penyimpanan | Teknik Penyimpanan |
|---------|------------------|------------------|-------------------------|--------------------|-----------------|-----------------------|-------------------------------|------------------|--------------------------|------------------------------|--------------------|
|         |                  | fisik            |                         |                    |                 | o                     | Center                        |                  |                          |                              |                    |
| PKS.82  | BAJING           | Server fisik     | Web Server              | Sendiri            | DISKOMINFO      | Diskominfo            | Diskominfo Lt.4 Data Center   | 48 GB            | Mid End                  | 3040 GB                      | Raid 10            |
| PKS.83  | CURUT            | Server fisik     | Web Server              | Sendiri            | DISKOMINFO      | Diskominfo            | Diskominfo Lt.4 Data Center   | 64 GB            | Mid End                  | 2064 GB                      | Raid 10            |
| PKS.84  | Perijinan-DMPTSP | Server fisik     | Web Server              | Sendiri            | DPMPTSP         | Diskominfo            | Diskominfo Lt.4 Data Center   | 8 GB             | Mid End                  | 608 GB                       | Raid 10            |
| PKS.85  | BANDENG          | Server fisik     | Web Server              | Sendiri            | DISKOMINFO      | Diskominfo            | Diskominfo Lt.4 Data Center   | 0                | Mid End                  | 600 GB                       | Raid 10            |
| PKS.86  | ARSIP            | Server fisik     | Active Directory        | Sendiri            | KOMINFO         | Diskominfo            | Diskominfo Lt.4 Data Center   | 0                |                          | 250 GB                       | Raid 10            |
| PKS.87  | DPKDCOLOAPPS1    | Server fisik     | Active Directory        | Sendiri            | KOMINFO         | Diskominfo            | Diskominfo Lt.4 Data Center   | 0                |                          | 0 GB                         | Raid 10            |
| PKS.88  | BUFFALO          | Server fisik     | Web Server              | Sendiri            | DISKOMINFO      | Diskominfo            | Diskominfo Lt.4 Data Center   | 0                |                          | 0 GB                         | Raid 10            |
| PKS.89  | LOCAL_HOST       | Server fisik     | Active Directory        | Sendiri            | DISKOMINFO      | Diskominfo            | Diskominfo Lt.4 Data Center   | 0                |                          | 0 GB                         | Raid 10            |
| PKS.90  | BABOON           | Server fisik     | Active Directory        | Sendiri            | BAPPEDA         | Diskominfo            | Diskominfo Lt.4 Data Center   | 16 GB            | Mid End                  | 1816 GB                      | Raid 10            |
| PKS.91  | TAPIR            | Server fisik     | Active Directory        | Sendiri            | DLH             | Diskominfo            | Diskominfo Lt.4 Data Center   | 16 GB            | Mid End                  | 4016 GB                      | Raid 10            |
| PKS.92  | PBB-APP-BACKUP   | Server fisik     | Active Directory        | Sendiri            | PBB             | Diskominfo            | Diskominfo Lt.4 Data Center   | 0                |                          | 600 GB                       | Raid 10            |
| PKS.93  | PBB-DB           | Server fisik     | Active Directory        | Sendiri            | PBB             | Diskominfo            | Diskominfo Lt.4 Data Center   | 0                |                          | 1200 GB                      | Raid 10            |
| PKS.94  | PBB-GIS          | Server fisik     | Active Directory        | Sendiri            | PBB             | Diskominfo            | Diskominfo Lt.4 Data Center   | 0                |                          | 1200 GB                      | Raid 10            |
| PKS.95  | APL-PIUTANG      | Server fisik     | Active Directory        | Sendiri            | TIDAK DIKETAHUI | Diskominfo            | Diskominfo Lt.4 Data Center   | 0                |                          | 1200 GB                      | Raid 10            |
| PKS.96  | POSPBB           | Server fisik     | Active Directory        | Sendiri            | TIDAK DIKETAHUI | Diskominfo            | Diskominfo Lt.4 Data Center   | 0                |                          | 0 GB                         | Raid 10            |
| PKS.97  | MONITORINGGBP D  | Server fisik     | Active Directory        | Sendiri            | TIDAK DIKETAHUI | Diskominfo            | Diskominfo Lt.4 Data Center   | 0                |                          | 900 GB                       | Raid 10            |
| PKS.98  | SIAPBAPENDA      | Server fisik     | Active Directory        | Sendiri            | TIDAK DIKETAHUI | Diskominfo            | Diskominfo Lt.4 Data Center   | 0                |                          | 2000 GB                      | Raid 10            |
| PKS.99  | PBB              | Server fisik     | Active Directory        | Sendiri            | TIDAK DIKETAHUI | Diskominfo            | Diskominfo Lt.4 Data Center   | 0                |                          | 2000 GB                      | Raid 10            |
| PKS.100 | MARLIN           | Server fisik     | Active Directory        | Sendiri            | DISKOMINFO      | Diskominfo            | Diskominfo Lt.4 Data Center   | 0                |                          | 0 GB                         | Raid 10            |
| PKS.103 | HIU              | Server fisik     | Active Directory        | Sendiri            |                 | Diskominfo            | Diskominfo Lt.4 Data Center   |                  |                          |                              | Raid 10            |
| PKS.104 | PYTHON           | Server fisik     | Web Server              | Sendiri            |                 | Diskominfo            | Diskominfo Lt.4 Data Center   |                  |                          |                              | Raid 10            |
| PKS.10  | DPKD SIPKD1      | Server           | Active                  | Sendiri            |                 | Diskominfo            | Diskominfo Lt.4 Data Center   |                  |                          |                              | Raid 10            |

| ID      | Nama Server | Deskripsi Server | Jenis Penggunaan Server | Status Kepemilikan | Nama Pemilik | Unit Pengelola Server | Lokasi Perangkat Lunak Server | Kapasitas Memori | Jenis Teknologi Prosesor | Jumlah Kapasitas Penyimpanan | Teknik Penyimpanan |
|---------|-------------|------------------|-------------------------|--------------------|--------------|-----------------------|-------------------------------|------------------|--------------------------|------------------------------|--------------------|
| 5       |             | fisik            | Directory               |                    |              | o                     | Center                        |                  |                          |                              |                    |
| PKS.106 | DPKD SIPKD2 | Server fisik     | Web Server              | Sendiri            |              | Diskominfo            | Diskominfo Lt.4 Data Center   |                  |                          |                              | Raid 10            |
| PKS.107 | MERPATI     | Server fisik     | Active Directory        | Sendiri            |              | Diskominfo            | Diskominfo Lt.4 Data Center   |                  |                          |                              | Raid 10            |
| PKS.110 | BELIBIS     | Server fisik     | Web Server              | Sendiri            |              | Diskominfo            | Diskominfo Lt.4 Data Center   |                  |                          |                              | Raid 10            |
| PKS.115 | ORANGUTAN   | Server fisik     | Web Server              | Sendiri            |              | Diskominfo            | Diskominfo Lt.4 Data Center   |                  |                          |                              | Raid 10            |
| PKS.117 | SERVER NAS  | Server fisik     | Active Directory        | Sendiri            |              | Diskominfo            | Diskominfo Lt.4 Data Center   |                  |                          |                              | Raid 10            |

### A.2.7 Perangkat Lunak Platform

| ID      | Nama Perangkat Lunak                      | Tipe Perangkat Lunak | Jenis Sistem Operasi (diisi jika tipe perangkat lunak adalah operasi) | Jenis Sistem Utilitas (diisi jika tipe perangkat lunak adalah sistem utilitas) | Jenis Sistem Database (diisi jika tipe perangkat lunak adalah database) | Jenis Lisensi       | Nama Pemilik Lisensi |
|---------|---|----------------------|---|--|---|---------------------|----------------------|
| PLPT.01 | Windows XP                                | Sistem Operasi       | Windows   |  |   | Seumur Hidup        | Windows              |
| PLPT.02 | Windows Vista                             | Sistem Operasi       | Windows   |  |   | Seumur Hidup        | Windows              |
| PLPT.03 | Windows 7                                 | Sistem Operasi       | Windows   |  |   | Seumur Hidup        | Windows              |
| PLPT.04 | Windows 8                                 | Sistem Operasi       | Windows   |  |   | Seumur Hidup        | Windows              |
| PLPT.05 | Windows 10                                | Sistem Operasi       | Windows   |  |   | Seumur Hidup        | Windows              |
| PLPT.06 | Windows 11                                | Sistem Operasi       | Windows   |  |   | Seumur Hidup        | Windows              |
| PLPT.07 | MacOS                                     | Sistem Operasi       | MacOS   |  |   | Seumur Hidup        | Apple Inc            |
| PLPT.08 | Linux                                     | Sistem Operasi       | Unix  |  |   | Kode Sumber Terbuka |                      |
| PLPT.09 | Microsoft Office 2003, 2010, 2016, 2019   | Sistem Utilitas      |   | Microsoft Office   |   | Periodik            | Microsoft            |
| PLPT.10 | Microsoft Visio Professional              | Sistem Utilitas      |   | Microsoft Office   |   | Periodik            | Microsoft            |
| PLPT.11 | Bussines Contact manager for outlook 2007 | Sistem Utilitas      |   |  |   |                     |                      |
| PLPT.12 | Open Office                               | Sistem Utilitas      |   |  |   |                     |                      |
| PLPT.13 | WPS Kingsoft Office                       | Sistem Utilitas      |   |  |   |                     |                      |
| PLPT.14 | MySQL                                     | Sistem Database      |   |  | Relational Database   |                     |                      |
| PLPT.15 | Apache                                    | Sistem Utilitas      |   |  |   |                     |                      |
| PLPT.16 | Microsoft Access                          | Sistem Database      |   |  | Distributed Database  | Periodik            | Microsoft            |
| PLPT.17 | Adobe Reader                              | Sistem Utilitas      |   |  |   |                     |                      |
| PLPT.18 | Nitro Pro 9                               | Sistem Utilitas      |   |  |   |                     |                      |

| ID      | Nama Perangkat Lunak         | Tipe Perangkat Lunak | Jenis Sistem Operasi (diisi jika tipe perangkat lunak adalah sistem operasi) | Jenis Sistem Utilitas (diisi jika tipe perangkat lunak adalah sistem utilitas) | Jenis Sistem Database (diisi jika tipe perangkat lunak adalah sistem database) | Jenis Lisensi       | Nama Pemilik Lisensi |
|---------|------------------------------|----------------------|--|--|--|---------------------|----------------------|
| PLPT.19 | Aplikasi Nextcloud           | Sistem Utilitas      |  |  |  |                     |                      |
| PLPT.20 | VSDC Free Video Editor       | Sistem Utilitas      |  | Perangkat Lunak Multimedia   |  |                     |                      |
| PLPT.21 | Advance Subnet Calculator    | Sistem Utilitas      |  |  |  |                     |                      |
| PLPT.22 | Visual Paradigm              | Sistem Utilitas      |  | Perangkat lunak freeware   |  | Kode Sumber Terbuka |                      |
| PLPT.23 | TeamViewer                   | Sistem Utilitas      |  | Perangkat lunak freeware   |  | Kode Sumber Terbuka |                      |
| PLPT.24 | Ms.Onedrive                  | Sistem Utilitas      |  |  |  |                     |                      |
| PLPT.25 | Libre Office                 | Sistem Utilitas      |  |  |  |                     |                      |
| PLPT.26 | Ms Office 365                | Sistem Utilitas      |  | Microsoft Office   |  | Periodik            | Microsoft            |
| PLPT.27 | Ms Essential                 | Sistem Utilitas      |  |  |  |                     |                      |
| PLPT.28 | Windows Defender             | Sistem Utilitas      |  | Antivirus  |  | Seumur Hidup        | Windows              |
| PLPT.29 | 7zip                         | Sistem Utilitas      |  | File Management Utilities  |  |                     |                      |
| PLPT.30 | Zip                          | Sistem Utilitas      |  | File Management Utilities  |  |                     |                      |
| PLPT.31 | Rar                          | Sistem Utilitas      |  | File Management Utilities  |  |                     |                      |
| PLPT.32 | Tar.Gz                       | Sistem Utilitas      |  |  |  |                     |                      |
| PLPT.33 | Java 2 Runtime Environment   | Sistem Utilitas      |  | Web Programming  |  |                     |                      |
| PLPT.34 | Laravel                      | Sistem Utilitas      |  | Web Programming  |  |                     |                      |
| PLPT.35 | CodeIgniter                  | Sistem Utilitas      |  | Web Programming  |  |                     |                      |
| PLPT.36 | Microsoft .NET Framework 2.0 | Sistem Utilitas      |  |  |  | Periodik            | Microsoft            |
| PLPT.37 | ASP.net                      | Sistem Utilitas      |  |  |  |                     |                      |
| PLPT.38 | J2SE Development Kit         | Sistem Utilitas      |  |  |  |                     |                      |
| PLPT.39 | Sublime Text                 | Sistem Utilitas      |  | Web Programming  |  |                     |                      |
| PLPT.40 | VS Code Editor               | Sistem Utilitas      |  | Web Programming  |  | Seumur Hidup        |                      |
| PLPT.41 | Postman                      | Sistem Utilitas      |  |  |  | Seumur Hidup        |                      |
| PLPT.42 | Git & Github                 | Sistem Utilitas      |  |  |  | Seumur Hidup        |                      |
| PLPT.43 | Docker                       | Sistem Utilitas      |  |  |  |                     |                      |
| PLPT.44 | XAMPP                        | Sistem Utilitas      |  |  |  | Seumur Hidup        |                      |
| PLPT.45 | Java Runtime                 | Sistem Utilitas      |  | Web Programming  |  | Seumur Hidup        |                      |
| PLPT.46 | Internet Explorer            | Sistem Utilitas      |  | Browser Web  |  | Kode Sumber Terbuka |                      |
| PLPT.47 | Mozilla                      | Sistem Utilitas      |  | Browser Web  |  | Kode Sumber Terbuka |                      |
| PLPT.48 | Google Chrome                | Sistem Utilitas      |  | Browser Web  |  | Kode Sumber Terbuka |                      |
| PLPT.49 | Safari                       | Sistem Utilitas      |  | Browser Web  |  | Kode Sumber Terbuka |                      |

| ID      | Nama Perangkat Lunak | Tipe Perangkat Lunak | Jenis Sistem Operasi (diisi jika tipe perangkat lunak adalah sistem operasi) | Jenis Sistem Utilitas (diisi jika tipe perangkat lunak adalah sistem utilitas) | Jenis Sistem Database (diisi jika tipe perangkat lunak adalah database) | Jenis Lisensi       | Nama Pemilik Lisensi |
|---------|----------------------|----------------------|--|--|---|---------------------|----------------------|
| PLPT.50 | Opera                | Sistem Utilitas      |  | Browser Web  |   | Kode Sumber Terbuka |                      |
| PLPT.51 | Microsoft Edge       | Sistem Utilitas      |  | Browser Web  |   | Kode Sumber Terbuka | Microsoft            |

### A.3 Sistem Integrasi

#### A.3.1 Jaringan Intra Pemerintah

| ID      | Nama Jaringan                         | Deskripsi Jaringan   | Jenis Jaringan | Kepemilikan | Nama Pemilik  | Unit Kerja    | Bandwidth | Tipe Media Jaringan |
|---------|---------------------------------------|--|----------------|-------------|---------------|---------------|-----------|---------------------|
| JIPT.01 | Jaringan Gedung Puspem Kota Tangerang | Jaringan Internet dan Intranet yang menghubungkan antar OPD yang berlokasi di gedung Puspem Kota Tangerang | LAN            | Sendiri     | Dinas Kominfo | Dinas Kominfo | 700 Mbps  | UTP                 |
| JIPT.02 | Jaringan Gedung Mall Pelayanan Publik | Jaringan Internet dan Intranet yang menghubungkan Gedung MPP dengan Gedung Puspem Kota Tangerang           | MAN            | Sendiri     | Dinas Kominfo | Dinas Kominfo | 50 Mbps   | Fiber Optic         |

#### A.3.2 Sistem Penghubung Layanan Pemerintah

| ID       | Nama Sistem Penghubung Layanan Pemerintah | Deskripsi Sistem Penghubung  | Jenis Sistem Penghubung      | Status Kepemilikan | Nama Pemilik |
|----------|---|--|------------------------------|--------------------|--------------|
| SPLKT.01 | Katalog Aplikasi Kota Tangerang           | Sistem yang memudahkan masyarakat dalam mendapatkan informasi dan/atau layanan pemerintahan Kota Tangerang yang tersaji secara digital dalam satu portal | Sistem Penghubung Pemerintah | Sendiri            | DISKOMINFO   |
| SPLKT.02 | Website Resmi Pemerintah Kota Tangerang   | Sistem yang mengelola semua informasi terkait kota Tangerang dan aplikasi-aplikasi yang terintegrasi didalamnya  | Sistem Penghubung Pemerintah | Sendiri            | DISKOMINFO   |

## B. Matriks Referensi dan Domain Arsitektur Infrastruktur

### B.1 Fasilitas Komputasi

#### B.1.1 Fasilitas Komputasi

| ID     | Nama Fasilitas Komputasi | Bandwidth Intranet | Bandwidth Internet | Lokasi       | Kepemilikan (Information) | Unit Kerja Penanggung Jawab - Merupakan unit kerja pengelola yang bertanggung jawab atas operasional fasilitas | → RAI Level 1 (Dependency) | → RAI Level 2 (Dependency)    | → Standar Teknis dan Prosedur Keamanan SPBE (Dependency)   | → Edukasi Kesadaran Keamanan SPBE (Dependency)   | → Identifikasi Kerentanan Keamanan SPBE (Dependency) | → Peningkatan Keamanan SPBE (Dependency)                         | → Penanganan Insiden Keamanan SPBE (Dependency) | → Audit Keamanan SPBE (Dependency)                                      | → Kelangkaan Keamanan SPBE (Dependency) |
|--------|--------------------------|--------------------|--------------------|--------------|---------------------------|--|----------------------------|-------------------------------|--|--|--|--|---|---|---|
| FKT.01 | ASDA1@KOMINFO            | 100                | 50                 | Ruang ASDA 1 | Sendiri                   | Diskominfo   | RAI.01 Fasilitas Komputasi | RAI.01.03 Fasilitas Komputasi | Dokumen Standar Manajemen Pengamanan Informasi (ISO 27001:/2013), Keputusan Kepala Dinas Kominfo No.23/Kep-Kominfo/2019 tentang Penetapan SOP Tata Kelola TIK pada Dinas Kominfo | Konfigurasi email server, Awareness Penggunaan Aplikasi, Perlindungan data pribadi dan tren keamanan siber | Penetration Testing (Pentest)                        | Launching Tangerang kota Csirt, Pilot Project Karya Mandiri BSSN | Digital Forensik, Penetration Testing (Pentest) | Audit <i>Surveillance</i> ISO 27001:2013, Audit Internal ISO 27001:2013 | Audit ISO 27001                         |
| FKT.02 | ASDA2@KOMINFO            | 100                | 50                 | Ruang ASDA 2 | Sendiri                   | Diskominfo   | RAI.01 Fasilitas Komputasi | RAI.01.03 Fasilitas Komputasi | Dokumen Standar Manajemen Pengamanan Informasi (ISO 27001:/2013), Keputusan Kepala Dinas Kominfo No.23/Kep-Kominfo/2019 tentang Penetapan SOP Tata Kelola TIK pada Dinas Kominfo | Konfigurasi email server, Awareness Penggunaan Aplikasi, Perlindungan data pribadi dan tren                | Penetration Testing (Pentest)                        | Launching Tangerang kota Csirt, Pilot Project Karya Mandiri BSSN | Digital Forensik, Penetration Testing (Pentest) | Audit <i>Surveillance</i> ISO 27001:2013, Audit Internal ISO 27001:2013 | Audit ISO 27001                         |

| ID     | Nama Fasilitas Komputasi | Bandwidth Intranet | Bandwidth Internet | Lokasi                       | Kepemilikan (Information) | Unit Kerja Penanggung Jawab - Merupakan unit kerja pengelola yang bertanggung jawab atas operasional fasilitas | → RAI Level 1 (Dependency) | → RAI Level 2 (Dependency)    | → Standar Teknis dan Prosedur Keamanan SPBE (Dependency)   | → Edukasi Kesadaran Keamanan SPBE (Dependency)   | → Identifikasi Kerentanan Keamanan SPBE (Dependency) | → Peningkatan Keamanan SPBE (Dependency)                         | → Penanganan Insiden Keamanan SPBE (Dependency) | → Audit Keamanan SPBE (Dependency)                                      | → Kelangkaan Keamanan SPBE (Dependency) |
|--------|--------------------------|--------------------|--------------------|------------------------------|---------------------------|--|----------------------------|-------------------------------|--|--|--|--|---|---|---|
|        |                          |                    |                    |                              |                           |  |                            |                               |  | keamanan siber   |  |  |   |   |   |
| FKT.03 | BAG-KEU-SETWAN@KOMINFO   | 100                | 50                 | Ruang Bagian Keuangan Setwan | Sendiri                   | Diskominfo   | RAI.01 Fasilitas Komputasi | RAI.01.03 Fasilitas Komputasi | Dokumen Standar Manajemen Pengamanan Informasi (ISO 27001:/2013), Keputusan Kepala Dinas Kominfo No.23/Kep-Kominfo/2019 tentang Penetapan SOP Tata Kelola TIK pada Dinas Kominfo | Konfigurasi email server, Awareness Penggunaan Aplikasi, Perlindungan data pribadi dan tren keamanan siber | Penetration Testing (Pentest)                        | Launching Tangerang Kota Csirt, Pilot Project Karya Mandiri BSSN | Digital Forensik, Penetration Testing (Pentest) | Audit <i>Surveillance</i> ISO 27001:2013, Audit Internal ISO 27001:2013 | Audit ISO 27001                         |
| FKT.04 | BAPENDA@KOMINFO          | 100                | 50                 | Ruang BAPENDA                | Sendiri                   | Diskominfo   | RAI.01 Fasilitas Komputasi | RAI.01.03 Fasilitas Komputasi | Dokumen Standar Manajemen Pengamanan Informasi (ISO 27001:/2013), Keputusan Kepala Dinas Kominfo No.23/Kep-Kominfo/2019 tentang Penetapan SOP Tata Kelola TIK pada Dinas Kominfo | Konfigurasi email server, Awareness Penggunaan Aplikasi, Perlindungan data pribadi                         | Penetration Testing (Pentest)                        | Launching Tangerang Kota Csirt, Pilot Project Karya Mandiri BSSN | Digital Forensik, Penetration Testing (Pentest) | Audit <i>Surveillance</i> ISO 27001:2013, Audit Internal ISO 27001:2013 | Audit ISO 27001                         |

| ID     | Nama Fasilitas Komputasi | Bandwidth Intranet | Bandwidth Internet | Lokasi        | Kepemilikan (Information) | Unit Kerja Penanggung Jawab - Merupakan unit kerja pengelola yang bertanggung jawab atas operasional fasilitas | → RAI Level 1 (Dependency) | → RAI Level 2 (Dependency)    | → Standar Teknis dan Prosedur Keamanan SPBE (Dependency)   | → Edukasi Kesadaran Keamanan SPBE (Dependency)   | → Identifikasi Kerentanan Keamanan SPBE (Dependency) | → Peningkatan Keamanan SPBE (Dependency)                         | → Penanganan Insiden Keamanan SPBE (Dependency) | → Audit Keamanan SPBE (Dependency)                                      | → Kelangkaan Keamanan SPBE (Dependency) |
|--------|--------------------------|--------------------|--------------------|---------------|---------------------------|--|----------------------------|-------------------------------|--|--|--|--|---|---|---|
|        |                          |                    |                    |               |                           |  |                            |                               |  | dan tren keamanan siber  |  |  |   |   |   |
| FKT.05 | BAPPEDA@KOMINFO          | 100                | 50                 | Ruang BAPPEDA | Sendiri                   | Diskominfo   | RAI.01 Fasilitas Komputasi | RAI.01.03 Fasilitas Komputasi | Dokumen Standar Manajemen Pengamanan Informasi (ISO 27001:/2013), Keputusan Kepala Dinas Kominfo No.23/Kep-Kominfo/2019 tentang Penetapan SOP Tata Kelola TIK pada Dinas Kominfo | Konfigurasi email server, Awareness Penggunaan Aplikasi, Perlindungan data pribadi dan tren keamanan siber | Penetration Testing (Pentest)                        | Launching Tangerang Kota Csirt, Pilot Project Karya Mandiri BSSN | Digital Forensik, Penetration Testing (Pentest) | Audit <i>Surveillance</i> ISO 27001:2013, Audit Internal ISO 27001:2013 | Audit ISO 27001                         |
| FKT.06 | BPBJ@KOMINFO             | 100                | 50                 | Ruang BPBJ    | Sendiri                   | Diskominfo   | RAI.01 Fasilitas Komputasi | RAI.01.03 Fasilitas Komputasi | Dokumen Standar Manajemen Pengamanan Informasi (ISO 27001:/2013), Keputusan Kepala Dinas Kominfo No.23/Kep-Kominfo/2019 tentang Penetapan SOP Tata Kelola TIK pada Dinas Kominfo | Konfigurasi email server, Awareness Penggunaan Aplikasi, Perlindungan data pribadi                         | Penetration Testing (Pentest)                        | Launching Tangerang Kota Csirt, Pilot Project Karya Mandiri BSSN | Digital Forensik, Penetration Testing (Pentest) | Audit <i>Surveillance</i> ISO 27001:2013, Audit Internal ISO 27001:2013 | Audit ISO 27001                         |

| ID     | Nama Fasilitas Komputasi | Bandwidth Intranet | Bandwidth Internet | Lokasi                    | Kepemilikan (Information) | Unit Kerja Penanggung Jawab - Merupakan unit kerja pengelola yang bertanggung jawab atas operasional fasilitas | → RAI Level 1 (Dependency) | → RAI Level 2 (Dependency)    | → Standar Teknis dan Prosedur Keamanan SPBE (Dependency)   | → Edukasi Kesadaran Keamanan SPBE (Dependency)   | → Identifikasi Kerentanan Keamanan SPBE (Dependency) | → Peningkatan Keamanan SPBE (Dependency)                    | → Penanganan Insiden Keamanan SPBE (Dependency) | → Audit Keamanan SPBE (Dependency)                                      | → Kelangkaan Keamanan SPBE (Dependency) |
|--------|--------------------------|--------------------|--------------------|---------------------------|---------------------------|--|----------------------------|-------------------------------|--|--|--|---|---|---|---|
|        |                          |                    |                    |                           |                           |  |                            |                               |  | dan tren keamanan siber  |  |   |   |   |   |
| FKT.07 | BPKD@KOMINFO             | 100                | 50                 | Ruang BPKD                | Sendiri                   | Diskominfo   | RAI.01 Fasilitas Komputasi | RAI.01.03 Fasilitas Komputasi | Dokumen Standar Manajemen Pengamanan Informasi (ISO 27001:/2013), Keputusan Kepala Dinas Kominfo No.23/Kep-Kominfo/2019 tentang Penetapan SOP Tata Kelola TIK pada Dinas Kominfo | Konfigurasi email server, Awareness Penggunaan Aplikasi, Perlindungan data pribadi dan tren keamanan siber | Penetration Testing (Pentest)                        | Launching Tangerang Csirt, Pilot Project Karya Mandiri BSSN | Digital Forensik, Penetration Testing (Pentest) | Audit <i>Surveillance</i> ISO 27001:2013, Audit Internal ISO 27001:2013 | Audit ISO 27001                         |
| FKT.08 | CREW@TANGTV              | 100                | 50                 | Ruang CREW TANG ERAN G TV | Sendiri                   | Diskominfo   | RAI.01 Fasilitas Komputasi | RAI.01.03 Fasilitas Komputasi | Dokumen Standar Manajemen Pengamanan Informasi (ISO 27001:/2013), Keputusan Kepala Dinas Kominfo No.23/Kep-Kominfo/2019 tentang Penetapan SOP Tata Kelola TIK pada Dinas Kominfo | Konfigurasi email server, Awareness Penggunaan Aplikasi, Perlindungan data pribadi                         | Penetration Testing (Pentest)                        | Launching Tangerang Csirt, Pilot Project Karya Mandiri BSSN | Digital Forensik, Penetration Testing (Pentest) | Audit <i>Surveillance</i> ISO 27001:2013, Audit Internal ISO 27001:2013 | Audit ISO 27001                         |



| ID     | Nama Fasilitas Komputasi | Bandwidth Intranet | Bandwidth Internet | Lokasi        | Kepemilikan (Information) | Unit Kerja Penanggung Jawab - Merupakan unit kerja pengelola yang bertanggung jawab atas operasional fasilitas | → RAI Level 1 (Dependency) | → RAI Level 2 (Dependency)    | → Standar Teknis dan Prosedur Keamanan SPBE (Dependency)   | → Edukasi Kesadaran Keamanan SPBE (Dependency)   | → Identifikasi Kerentanan Keamanan SPBE (Dependency) | → Peningkatan Keamanan SPBE (Dependency)                         | → Penanganan Insiden Keamanan SPBE (Dependency) | → Audit Keamanan SPBE (Dependency)                               | → Kelangkaan Keamanan SPBE (Dependency) |
|--------|--------------------------|--------------------|--------------------|---------------|---------------------------|--|----------------------------|-------------------------------|--|--|--|--|---|--|---|
|        |                          |                    |                    |               |                           |  |                            |                               |  | dan tren keamanan siber  |  |  |   |  |   |
| FKT.09 | DALBANG@KOMINFO          | 100                | 50                 | Ruang DALBANG | Sendiri                   | Diskominfo   | RAI.01 Fasilitas Komputasi | RAI.01.03 Fasilitas Komputasi | Dokumen Standar Manajemen Pengamanan Informasi (ISO 27001:/2013), Keputusan Kepala Dinas Kominfo No.23/Kep-Kominfo/2019 tentang Penetapan SOP Tata Kelola TIK pada Dinas Kominfo | Konfigurasi email server, Awareness Penggunaan Aplikasi, Perlindungan data pribadi dan tren keamanan siber | Penetration Testing (Pentest)                        | Launching Tangerang kota Csirt, Pilot Project Karya Mandiri BSSN | Digital Forensik, Penetration Testing (Pentest) | Audit Surveillance ISO 27001:2013, Audit Internal ISO 27001:2013 | Audit ISO 27001                         |
| FKT.10 | DIKP@KOMINFO             | 100                | 50                 | Ruang DIKP    | Sendiri                   | Diskominfo   | RAI.01 Fasilitas Komputasi | RAI.01.03 Fasilitas Komputasi | Dokumen Standar Manajemen Pengamanan Informasi (ISO 27001:/2013), Keputusan Kepala Dinas Kominfo No.23/Kep-Kominfo/2019 tentang Penetapan SOP Tata Kelola TIK pada Dinas Kominfo | Konfigurasi email server, Awareness Penggunaan Aplikasi, Perlindungan data pribadi                         | Penetration Testing (Pentest)                        | Launching Tangerang kota Csirt, Pilot Project Karya Mandiri BSSN | Digital Forensik, Penetration Testing (Pentest) | Audit Surveillance ISO 27001:2013, Audit Internal ISO 27001:2013 | Audit ISO 27001                         |

| ID     | Nama Fasilitas Komputasi | Bandwidth Intranet | Bandwidth Internet | Lokasi           | Kepemilikan (Information) | Unit Kerja Penanggung Jawab - Merupakan unit kerja pengelola yang bertanggung jawab atas operasional fasilitas | → RAI Level 1 (Dependency) | → RAI Level 2 (Dependency)    | → Standar Teknis dan Prosedur Keamanan SPBE (Dependency)   | → Edukasi Kesadaran Keamanan SPBE (Dependency)   | → Identifikasi Kerentanan Keamanan SPBE (Dependency) | → Peningkatan Keamanan SPBE (Dependency)                         | → Penanganan Insiden Keamanan SPBE (Dependency) | → Audit Keamanan SPBE (Dependency)                                      | → Kelangkaan Keamanan SPBE (Dependency) |
|--------|--------------------------|--------------------|--------------------|------------------|---------------------------|--|----------------------------|-------------------------------|--|--|--|--|---|---|---|
|        |                          |                    |                    |                  |                           |  |                            |                               |  | dan tren keamanan siber  |  |  |   |   |   |
| FKT.11 | DISDIK@KOMINFO           | 100                | 50                 | Ruang DISDIK     | Sendiri                   | Diskominfo   | RAI.01 Fasilitas Komputasi | RAI.01.03 Fasilitas Komputasi | Dokumen Standar Manajemen Pengamanan Informasi (ISO 27001:/2013), Keputusan Kepala Dinas Kominfo No.23/Kep-Kominfo/2019 tentang Penetapan SOP Tata Kelola TIK pada Dinas Kominfo | Konfigurasi email server, Awareness Penggunaan Aplikasi, Perlindungan data pribadi dan tren keamanan siber | Penetration Testing (Pentest)                        | Launching Tangerang Kota Csirt, Pilot Project Karya Mandiri BSSN | Digital Forensik, Penetration Testing (Pentest) | Audit <i>Surveillance</i> ISO 27001:2013, Audit Internal ISO 27001:2013 | Audit ISO 27001                         |
| FKT.12 | DISKOMINFO               | 100                | 50                 | Ruang DISKOMINFO | Sendiri                   | Diskominfo   | RAI.01 Fasilitas Komputasi | RAI.01.03 Fasilitas Komputasi | Dokumen Standar Manajemen Pengamanan Informasi (ISO 27001:/2013), Keputusan Kepala Dinas Kominfo No.23/Kep-Kominfo/2019 tentang Penetapan SOP Tata Kelola TIK pada Dinas Kominfo | Konfigurasi email server, Awareness Penggunaan Aplikasi, Perlindungan data pribadi                         | Penetration Testing (Pentest)                        | Launching Tangerang Kota Csirt, Pilot Project Karya Mandiri BSSN | Digital Forensik, Penetration Testing (Pentest) | Audit <i>Surveillance</i> ISO 27001:2013, Audit Internal ISO 27001:2013 | Audit ISO 27001                         |

| ID     | Nama Fasilitas Komputasi | Bandwidth Intranet | Bandwidth Internet | Lokasi         | Kepemilikan (Information) | Unit Kerja Penanggung Jawab - Merupakan unit kerja pengelola yang bertanggung jawab atas operasional fasilitas | → RAI Level 1 (Dependency) | → RAI Level 2 (Dependency)    | → Standar Teknis dan Prosedur Keamanan SPBE (Dependency)   | → Edukasi Kesadaran Keamanan SPBE (Dependency)   | → Identifikasi Kerentanan Keamanan SPBE (Dependency) | → Peningkatan Keamanan SPBE (Dependency)                         | → Penanganan Insiden Keamanan SPBE (Dependency) | → Audit Keamanan SPBE (Dependency)                               | → Kelangkaan Keamanan SPBE (Dependency) |
|--------|--------------------------|--------------------|--------------------|----------------|---------------------------|--|----------------------------|-------------------------------|--|--|--|--|---|--|---|
|        |                          |                    |                    |                |                           |  |                            |                               |  | dan tren keamanan siber  |  |  |   |  |   |
| FKT.13 | DISNAKER@KOMINFO         | 100                | 50                 | Ruang DISNAKER | Sendiri                   | Diskominfo   | RAI.01 Fasilitas Komputasi | RAI.01.03 Fasilitas Komputasi | Dokumen Standar Manajemen Pengamanan Informasi (ISO 27001:/2013), Keputusan Kepala Dinas Kominfo No.23/Kep-Kominfo/2019 tentang Penetapan SOP Tata Kelola TIK pada Dinas Kominfo | Konfigurasi email server, Awareness Penggunaan Aplikasi, Perlindungan data pribadi dan tren keamanan siber | Penetration Testing (Pentest)                        | Launching Tangerang Kota Csirt, Pilot Project Karya Mandiri BSSN | Digital Forensik, Penetration Testing (Pentest) | Audit Surveillance ISO 27001:2013, Audit Internal ISO 27001:2013 | Audit ISO 27001                         |
| FKT.14 | DP3AP2KB@KOMINFO         | 100                | 50                 | Ruang DP3AP2KB | Sendiri                   | Diskominfo   | RAI.01 Fasilitas Komputasi | RAI.01.03 Fasilitas Komputasi | Dokumen Standar Manajemen Pengamanan Informasi (ISO 27001:/2013), Keputusan Kepala Dinas Kominfo No.23/Kep-Kominfo/2019 tentang Penetapan SOP Tata Kelola TIK pada Dinas Kominfo | Konfigurasi email server, Awareness Penggunaan Aplikasi, Perlindungan data pribadi                         | Penetration Testing (Pentest)                        | Launching Tangerang Kota Csirt, Pilot Project Karya Mandiri BSSN | Digital Forensik, Penetration Testing (Pentest) | Audit Surveillance ISO 27001:2013, Audit Internal ISO 27001:2013 | Audit ISO 27001                         |

| ID     | Nama Fasilitas Komputasi | Bandwidth Intranet | Bandwidth Internet | Lokasi                    | Kepemilikan (Information) | Unit Kerja Penanggung Jawab - Merupakan unit kerja pengelola yang bertanggung jawab atas operasional fasilitas | → RAI Level 1 (Dependency) | → RAI Level 2 (Dependency)    | → Standar Teknis dan Prosedur Keamanan SPBE (Dependency)   | → Edukasi Kesadaran Keamanan SPBE (Dependency)   | → Identifikasi Kerentanan Keamanan SPBE (Dependency) | → Peningkatan Keamanan SPBE (Dependency)                         | → Penanganan Insiden Keamanan SPBE (Dependency) | → Audit Keamanan SPBE (Dependency)                               | → Kelangkaan Keamanan SPBE (Dependency) |
|--------|--------------------------|--------------------|--------------------|---------------------------|---------------------------|--|----------------------------|-------------------------------|--|--|--|--|---|--|---|
|        |                          |                    |                    |                           |                           |  |                            |                               |  | dan tren keamanan siber  |  |  |   |  |   |
| FKT.15 | E-GOV@KOMINFO            | 100                | 50                 | Ruang EGOVERNMENT KOMINFO | Sendiri                   | Diskominfo   | RAI.01 Fasilitas Komputasi | RAI.01.03 Fasilitas Komputasi | Dokumen Standar Manajemen Pengamanan Informasi (ISO 27001:/2013), Keputusan Kepala Dinas Kominfo No.23/Kep-Kominfo/2019 tentang Penetapan SOP Tata Kelola TIK pada Dinas Kominfo | Konfigurasi email server, Awareness Penggunaan Aplikasi, Perlindungan data pribadi dan tren keamanan siber | Penetration Testing (Pentest)                        | Launching Tangerang Kota Csirt, Pilot Project Karya Mandiri BSSN | Digital Forensik, Penetration Testing (Pentest) | Audit Surveillance ISO 27001:2013, Audit Internal ISO 27001:2013 | Audit ISO 27001                         |
| FKT.16 | E@KOMINFO                | 100                | 50                 | Ruang E-SPORT TLR         | Sendiri                   | Diskominfo   | RAI.01 Fasilitas Komputasi | RAI.01.03 Fasilitas Komputasi | Dokumen Standar Manajemen Pengamanan Informasi (ISO 27001:/2013), Keputusan Kepala Dinas Kominfo No.23/Kep-Kominfo/2019 tentang Penetapan SOP Tata Kelola TIK pada Dinas Kominfo | Konfigurasi email server, Awareness Penggunaan Aplikasi, Perlindungan data pribadi                         | Penetration Testing (Pentest)                        | Launching Tangerang Kota Csirt, Pilot Project Karya Mandiri BSSN | Digital Forensik, Penetration Testing (Pentest) | Audit Surveillance ISO 27001:2013, Audit Internal ISO 27001:2013 | Audit ISO 27001                         |

| ID     | Nama Fasilitas Komputasi | Bandwidth Intranet | Bandwidth Internet | Lokasi | Kepemilikan (Information) | Unit Kerja Penanggung Jawab - Merupakan unit kerja pengelola yang bertanggung jawab atas operasional fasilitas | → RAI Level 1 (Dependency) | → RAI Level 2 (Dependency)    | → Standar Teknis dan Prosedur Keamanan SPBE (Dependency)   | → Edukasi Kesadaran Keamanan SPBE (Dependency)   | → Identifikasi Kerentanan Keamanan SPBE (Dependency) | → Peningkatan Keamanan SPBE (Dependency)                         | → Penanganan Insiden Keamanan SPBE (Dependency) | → Audit Keamanan SPBE (Dependency)                                      | → Kelangkaan Keamanan SPBE (Dependency) |
|--------|--------------------------|--------------------|--------------------|--------|---------------------------|--|----------------------------|-------------------------------|--|--|--|--|---|---|---|
|        |                          |                    |                    |        |                           |  |                            |                               |  | dan tren keamanan siber  |  |  |   |   |   |
| FKT.17 | FRAKSI-DPRD@KOMINFO      | 100                | 50                 |        | Sendiri                   | Diskominfo   | RAI.01 Fasilitas Komputasi | RAI.01.03 Fasilitas Komputasi | Dokumen Standar Manajemen Pengamanan Informasi (ISO 27001:/2013), Keputusan Kepala Dinas Kominfo No.23/Kep-Kominfo/2019 tentang Penetapan SOP Tata Kelola TIK pada Dinas Kominfo | Konfigurasi email server, Awareness Penggunaan Aplikasi, Perlindungan data pribadi dan tren keamanan siber | Penetration Testing (Pentest)                        | Launching Tangerang kota Csirt, Pilot Project Karya Mandiri BSSN | Digital Forensik, Penetration Testing (Pentest) | Audit <i>Surveillance</i> ISO 27001:2013, Audit Internal ISO 27001:2013 | Audit ISO 27001                         |
| FKT.18 | GUEST-TLR@KOMINFO        | 100                | 50                 |        | Sendiri                   | Diskominfo   | RAI.01 Fasilitas Komputasi | RAI.01.03 Fasilitas Komputasi | Dokumen Standar Manajemen Pengamanan Informasi (ISO 27001:/2013), Keputusan Kepala Dinas Kominfo No.23/Kep-Kominfo/2019 tentang Penetapan SOP Tata Kelola TIK pada Dinas Kominfo | Konfigurasi email server, Awareness Penggunaan Aplikasi, Perlindungan data pribadi                         | Penetration Testing (Pentest)                        | Launching Tangerang kota Csirt, Pilot Project Karya Mandiri BSSN | Digital Forensik, Penetration Testing (Pentest) | Audit <i>Surveillance</i> ISO 27001:2013, Audit Internal ISO 27001:2013 | Audit ISO 27001                         |

| ID     | Nama Fasilitas Komputasi | Bandwidth Intranet | Bandwidth Internet | Lokasi     | Kepemilikan (Information) | Unit Kerja Penanggung Jawab - Merupakan unit kerja pengelola yang bertanggung jawab atas operasional fasilitas | → RAI Level 1 (Dependency) | → RAI Level 2 (Dependency)    | → Standar Teknis dan Prosedur Keamanan SPBE (Dependency)   | → Edukasi Kesadaran Keamanan SPBE (Dependency)   | → Identifikasi Kerentanan Keamanan SPBE (Dependency) | → Peningkatan Keamanan SPBE (Dependency)                         | → Penanganan Insiden Keamanan SPBE (Dependency) | → Audit Keamanan SPBE (Dependency)                                      | → Kelangkaan Keamanan SPBE (Dependency) |
|--------|--------------------------|--------------------|--------------------|------------|---------------------------|--|----------------------------|-------------------------------|--|--|--|--|---|---|---|
|        |                          |                    |                    |            |                           |  |                            |                               |  | dan tren keamanan siber  |  |  |   |   |   |
| FKT.19 | HUMAS-DPRD@KOMINFO       | 100                | 50                 |            | Sendiri                   | Diskominfo   | RAI.01 Fasilitas Komputasi | RAI.01.03 Fasilitas Komputasi | Dokumen Standar Manajemen Pengamanan Informasi (ISO 27001:/2013), Keputusan Kepala Dinas Kominfo No.23/Kep-Kominfo/2019 tentang Penetapan SOP Tata Kelola TIK pada Dinas Kominfo | Konfigurasi email server, Awareness Penggunaan Aplikasi, Perlindungan data pribadi dan tren keamanan siber | Penetration Testing (Pentest)                        | Launching Tangerang Kota Csirt, Pilot Project Karya Mandiri BSSN | Digital Forensik, Penetration Testing (Pentest) | Audit <i>Surveillance</i> ISO 27001:2013, Audit Internal ISO 27001:2013 | Audit ISO 27001                         |
| FKT.20 | IIDC@KOMINFO             | 100                | 50                 | Ruang IIDC | Sendiri                   | Diskominfo   | RAI.01 Fasilitas Komputasi | RAI.01.03 Fasilitas Komputasi | Dokumen Standar Manajemen Pengamanan Informasi (ISO 27001:/2013), Keputusan Kepala Dinas Kominfo No.23/Kep-Kominfo/2019 tentang Penetapan SOP Tata Kelola TIK pada Dinas Kominfo | Konfigurasi email server, Awareness Penggunaan Aplikasi, Perlindungan data pribadi                         | Penetration Testing (Pentest)                        | Launching Tangerang Kota Csirt, Pilot Project Karya Mandiri BSSN | Digital Forensik, Penetration Testing (Pentest) | Audit <i>Surveillance</i> ISO 27001:2013, Audit Internal ISO 27001:2013 | Audit ISO 27001                         |

| ID     | Nama Fasilitas Komputasi | Bandwidth Intranet | Bandwidth Internet | Lokasi      | Kepemilikan (Information) | Unit Kerja Penanggung Jawab - Merupakan unit kerja pengelola yang bertanggung jawab atas operasional fasilitas | → RAI Level 1 (Dependency) | → RAI Level 2 (Dependency)    | → Standar Teknis dan Prosedur Keamanan SPBE (Dependency)   | → Edukasi Kesadaran Keamanan SPBE (Dependency)   | → Identifikasi Kerentanan Keamanan SPBE (Dependency) | → Peningkatan Keamanan SPBE (Dependency)                         | → Penanganan Insiden Keamanan SPBE (Dependency) | → Audit Keamanan SPBE (Dependency)                                      | → Kelangkaan Keamanan SPBE (Dependency) |
|--------|--------------------------|--------------------|--------------------|-------------|---------------------------|--|----------------------------|-------------------------------|--|--|--|--|---|---|---|
|        |                          |                    |                    |             |                           |  |                            |                               |  | dan tren keamanan siber  |  |  |   |   |   |
| FKT.21 | KADIS-DISDIK@KOMINFO     | 100                | 50                 |             | Sendiri                   | Diskominfo   | RAI.01 Fasilitas Komputasi | RAI.01.03 Fasilitas Komputasi | Dokumen Standar Manajemen Pengamanan Informasi (ISO 27001:/2013), Keputusan Kepala Dinas Kominfo No.23/Kep-Kominfo/2019 tentang Penetapan SOP Tata Kelola TIK pada Dinas Kominfo | Konfigurasi email server, Awareness Penggunaan Aplikasi, Perlindungan data pribadi dan tren keamanan siber | Penetration Testing (Pentest)                        | Launching Tangerang kota Csirt, Pilot Project Karya Mandiri BSSN | Digital Forensik, Penetration Testing (Pentest) | Audit <i>Surveillance</i> ISO 27001:2013, Audit Internal ISO 27001:2013 | Audit ISO 27001                         |
| FKT.22 | KADIS@KOMINFO            | 100                | 50                 | Ruang KADIS | Sendiri                   | Diskominfo   | RAI.01 Fasilitas Komputasi | RAI.01.03 Fasilitas Komputasi | Dokumen Standar Manajemen Pengamanan Informasi (ISO 27001:/2013), Keputusan Kepala Dinas Kominfo No.23/Kep-Kominfo/2019 tentang Penetapan SOP Tata Kelola TIK pada Dinas Kominfo | Konfigurasi email server, Awareness Penggunaan Aplikasi, Perlindungan data pribadi                         | Penetration Testing (Pentest)                        | Launching Tangerang kota Csirt, Pilot Project Karya Mandiri BSSN | Digital Forensik, Penetration Testing (Pentest) | Audit <i>Surveillance</i> ISO 27001:2013, Audit Internal ISO 27001:2013 | Audit ISO 27001                         |

| ID     | Nama Fasilitas Komputasi | Bandwidth Intranet | Bandwidth Internet | Lokasi       | Kepemilikan (Information) | Unit Kerja Penanggung Jawab - Merupakan unit kerja pengelola yang bertanggung jawab atas operasional fasilitas | → RAI Level 1 (Dependency) | → RAI Level 2 (Dependency)    | → Standar Teknis dan Prosedur Keamanan SPBE (Dependency)   | → Edukasi Kesadaran Keamanan SPBE (Dependency)   | → Identifikasi Kerentanan Keamanan SPBE (Dependency) | → Peningkatan Keamanan SPBE (Dependency)                         | → Penanganan Insiden Keamanan SPBE (Dependency) | → Audit Keamanan SPBE (Dependency)                                      | → Kelangkaan Keamanan SPBE (Dependency) |
|--------|--------------------------|--------------------|--------------------|--------------|---------------------------|--|----------------------------|-------------------------------|--|--|--|--|---|---|---|
|        |                          |                    |                    |              |                           |  |                            |                               |  | dan tren keamanan siber  |  |  |   |   |   |
| FKT.23 | KOMISI-DPRD@KOMINFO      | 100                | 50                 |              | Sendiri                   | Diskominfo   | RAI.01 Fasilitas Komputasi | RAI.01.03 Fasilitas Komputasi | Dokumen Standar Manajemen Pengamanan Informasi (ISO 27001:/2013), Keputusan Kepala Dinas Kominfo No.23/Kep-Kominfo/2019 tentang Penetapan SOP Tata Kelola TIK pada Dinas Kominfo | Konfigurasi email server, Awareness Penggunaan Aplikasi, Perlindungan data pribadi dan tren keamanan siber | Penetration Testing (Pentest)                        | Launching Tangerang Kota Csirt, Pilot Project Karya Mandiri BSSN | Digital Forensik, Penetration Testing (Pentest) | Audit <i>Surveillance</i> ISO 27001:2013, Audit Internal ISO 27001:2013 | Audit ISO 27001                         |
| FKT.24 | KORPRI@KOMINFO           | 100                | 50                 | Ruang KORPRI | Sendiri                   | Diskominfo   | RAI.01 Fasilitas Komputasi | RAI.01.03 Fasilitas Komputasi | Dokumen Standar Manajemen Pengamanan Informasi (ISO 27001:/2013), Keputusan Kepala Dinas Kominfo No.23/Kep-Kominfo/2019 tentang Penetapan SOP Tata Kelola TIK pada Dinas Kominfo | Konfigurasi email server, Awareness Penggunaan Aplikasi, Perlindungan data pribadi                         | Penetration Testing (Pentest)                        | Launching Tangerang Kota Csirt, Pilot Project Karya Mandiri BSSN | Digital Forensik, Penetration Testing (Pentest) | Audit <i>Surveillance</i> ISO 27001:2013, Audit Internal ISO 27001:2013 | Audit ISO 27001                         |



| ID     | Nama Fasilitas Komputasi | Bandwidth Intranet | Bandwidth Internet | Lokasi | Kepemilikan (Information) | Unit Kerja Penanggung Jawab - Merupakan unit kerja pengelola yang bertanggung jawab atas operasional fasilitas | → RAI Level 1 (Dependency) | → RAI Level 2 (Dependency)    | → Standar Teknis dan Prosedur Keamanan SPBE (Dependency)   | → Edukasi Kesadaran Keamanan SPBE (Dependency)   | → Identifikasi Kerentanan Keamanan SPBE (Dependency) | → Peningkatan Keamanan SPBE (Dependency)                         | → Penanganan Insiden Keamanan SPBE (Dependency) | → Audit Keamanan SPBE (Dependency)                                      | → Kelangkaan Keamanan SPBE (Dependency) |
|--------|--------------------------|--------------------|--------------------|--------|---------------------------|--|----------------------------|-------------------------------|--|--|--|--|---|---|---|
|        |                          |                    |                    |        |                           |  |                            |                               |  | dan tren keamanan siber  |  |  |   |   |   |
| FKT.25 | LAYANAN-IZIN@KOMINFO     | 100                | 50                 |        | Sendiri                   | Diskominfo   | RAI.01 Fasilitas Komputasi | RAI.01.03 Fasilitas Komputasi | Dokumen Standar Manajemen Pengamanan Informasi (ISO 27001:/2013), Keputusan Kepala Dinas Kominfo No.23/Kep-Kominfo/2019 tentang Penetapan SOP Tata Kelola TIK pada Dinas Kominfo | Konfigurasi email server, Awareness Penggunaan Aplikasi, Perlindungan data pribadi dan tren keamanan siber | Penetration Testing (Pentest)                        | Launching Tangerang kota Csirt, Pilot Project Karya Mandiri BSSN | Digital Forensik, Penetration Testing (Pentest) | Audit <i>Surveillance</i> ISO 27001:2013, Audit Internal ISO 27001:2013 | Audit ISO 27001                         |
| FKT.26 | LOBBY-DPRD@KOMINFO       | 100                | 50                 |        | Sendiri                   | Diskominfo   | RAI.01 Fasilitas Komputasi | RAI.01.03 Fasilitas Komputasi | Dokumen Standar Manajemen Pengamanan Informasi (ISO 27001:/2013), Keputusan Kepala Dinas Kominfo No.23/Kep-Kominfo/2019 tentang Penetapan SOP Tata Kelola TIK pada Dinas Kominfo | Konfigurasi email server, Awareness Penggunaan Aplikasi, Perlindungan data pribadi                         | Penetration Testing (Pentest)                        | Launching Tangerang kota Csirt, Pilot Project Karya Mandiri BSSN | Digital Forensik, Penetration Testing (Pentest) | Audit <i>Surveillance</i> ISO 27001:2013, Audit Internal ISO 27001:2013 | Audit ISO 27001                         |

| ID     | Nama Fasilitas Komputasi | Bandwidth Intranet | Bandwidth Internet | Lokasi     | Kepemilikan (Information) | Unit Kerja Penanggung Jawab - Merupakan unit kerja pengelola yang bertanggung jawab atas operasional fasilitas | → RAI Level 1 (Dependency) | → RAI Level 2 (Dependency)    | → Standar Teknis dan Prosedur Keamanan SPBE (Dependency)   | → Edukasi Kesadaran Keamanan SPBE (Dependency)   | → Identifikasi Kerentanan Keamanan SPBE (Dependency) | → Peningkatan Keamanan SPBE (Dependency)                         | → Penanganan Insiden Keamanan SPBE (Dependency) | → Audit Keamanan SPBE (Dependency)                                      | → Kelangkaan Keamanan SPBE (Dependency) |
|--------|--------------------------|--------------------|--------------------|------------|---------------------------|--|----------------------------|-------------------------------|--|--|--|--|---|---|---|
|        |                          |                    |                    |            |                           |  |                            |                               |  | dan tren keamanan siber  |  |  |   |   |   |
| FKT.27 | LOBBY-TLR@KOMINFO        | 100                | 50                 |            | Sendiri                   | Diskominfo   | RAI.01 Fasilitas Komputasi | RAI.01.03 Fasilitas Komputasi | Dokumen Standar Manajemen Pengamanan Informasi (ISO 27001:/2013), Keputusan Kepala Dinas Kominfo No.23/Kep-Kominfo/2019 tentang Penetapan SOP Tata Kelola TIK pada Dinas Kominfo | Konfigurasi email server, Awareness Penggunaan Aplikasi, Perlindungan data pribadi dan tren keamanan siber | Penetration Testing (Pentest)                        | Launching Tangerang kota Csirt, Pilot Project Karya Mandiri BSSN | Digital Forensik, Penetration Testing (Pentest) | Audit <i>Surveillance</i> ISO 27001:2013, Audit Internal ISO 27001:2013 | Audit ISO 27001                         |
| FKT.28 | LPSE@KOMINFO             | 100                | 50                 | Ruang LPSE | Sendiri                   | Diskominfo   | RAI.01 Fasilitas Komputasi | RAI.01.03 Fasilitas Komputasi | Dokumen Standar Manajemen Pengamanan Informasi (ISO 27001:/2013), Keputusan Kepala Dinas Kominfo No.23/Kep-Kominfo/2019 tentang Penetapan SOP Tata Kelola TIK pada Dinas Kominfo | Konfigurasi email server, Awareness Penggunaan Aplikasi, Perlindungan data pribadi                         | Penetration Testing (Pentest)                        | Launching Tangerang kota Csirt, Pilot Project Karya Mandiri BSSN | Digital Forensik, Penetration Testing (Pentest) | Audit <i>Surveillance</i> ISO 27001:2013, Audit Internal ISO 27001:2013 | Audit ISO 27001                         |

| ID     | Nama Fasilitas Komputasi | Bandwidth Intranet | Bandwidth Internet | Lokasi             | Kepemilikan (Information) | Unit Kerja Penanggung Jawab - Merupakan unit kerja pengelola yang bertanggung jawab atas operasional fasilitas | → RAI Level 1 (Dependency) | → RAI Level 2 (Dependency)    | → Standar Teknis dan Prosedur Keamanan SPBE (Dependency)   | → Edukasi Kesadaran Keamanan SPBE (Dependency)   | → Identifikasi Kerentanan Keamanan SPBE (Dependency) | → Peningkatan Keamanan SPBE (Dependency)                         | → Penanganan Insiden Keamanan SPBE (Dependency) | → Audit Keamanan SPBE (Dependency)                                      | → Kelangkaan Keamanan SPBE (Dependency) |
|--------|--------------------------|--------------------|--------------------|--------------------|---------------------------|--|----------------------------|-------------------------------|--|--|--|--|---|---|---|
|        |                          |                    |                    |                    |                           |  |                            |                               |  | dan tren keamanan siber  |  |  |   |   |   |
| FKT.29 | MEDIACENTER@KOMINFO      | 100                | 50                 | Ruang MEDIA CENTER | Sendiri                   | Diskominfo   | RAI.01 Fasilitas Komputasi | RAI.01.03 Fasilitas Komputasi | Dokumen Standar Manajemen Pengamanan Informasi (ISO 27001:/2013), Keputusan Kepala Dinas Kominfo No.23/Kep-Kominfo/2019 tentang Penetapan SOP Tata Kelola TIK pada Dinas Kominfo | Konfigurasi email server, Awareness Penggunaan Aplikasi, Perlindungan data pribadi dan tren keamanan siber | Penetration Testing (Pentest)                        | Launching Tangerang kota Csirt, Pilot Project Karya Mandiri BSSN | Digital Forensik, Penetration Testing (Pentest) | Audit <i>Surveillance</i> ISO 27001:2013, Audit Internal ISO 27001:2013 | Audit ISO 27001                         |
| FKT.30 | PERKIM@KOMINFO           | 100                | 50                 | Ruang PERKIM       | Sendiri                   | Diskominfo   | RAI.01 Fasilitas Komputasi | RAI.01.03 Fasilitas Komputasi | Dokumen Standar Manajemen Pengamanan Informasi (ISO 27001:/2013), Keputusan Kepala Dinas Kominfo No.23/Kep-Kominfo/2019 tentang Penetapan SOP Tata Kelola TIK pada Dinas Kominfo | Konfigurasi email server, Awareness Penggunaan Aplikasi, Perlindungan data pribadi                         | Penetration Testing (Pentest)                        | Launching Tangerang kota Csirt, Pilot Project Karya Mandiri BSSN | Digital Forensik, Penetration Testing (Pentest) | Audit <i>Surveillance</i> ISO 27001:2013, Audit Internal ISO 27001:2013 | Audit ISO 27001                         |

| ID     | Nama Fasilitas Komputasi | Bandwidth Intranet | Bandwidth Internet | Lokasi                           | Kepemilikan (Information) | Unit Kerja Penanggung Jawab - Merupakan unit kerja pengelola yang bertanggung jawab atas operasional fasilitas | → RAI Level 1 (Dependency) | → RAI Level 2 (Dependency)    | → Standar Teknis dan Prosedur Keamanan SPBE (Dependency)   | → Edukasi Kesadaran Keamanan SPBE (Dependency)   | → Identifikasi Kerentanan Keamanan SPBE (Dependency) | → Peningkatan Keamanan SPBE (Dependency)                    | → Penanganan Insiden Keamanan SPBE (Dependency) | → Audit Keamanan SPBE (Dependency)                                      | → Kelangkaan Keamanan SPBE (Dependency) |
|--------|--------------------------|--------------------|--------------------|----------------------------------|---------------------------|--|----------------------------|-------------------------------|--|--|--|---|---|---|---|
|        |                          |                    |                    |                                  |                           |  |                            |                               |  | dan tren keamanan siber  |  |   |   |   |   |
| FKT.31 | PIMPINAN DEWAN@KOMINFO   | 100                | 50                 | Ruang PIMPINAN DEWAN             | Sendiri                   | Diskominfo   | RAI.01 Fasilitas Komputasi | RAI.01.03 Fasilitas Komputasi | Dokumen Standar Manajemen Pengamanan Informasi (ISO 27001:/2013), Keputusan Kepala Dinas Kominfo No.23/Kep-Kominfo/2019 tentang Penetapan SOP Tata Kelola TIK pada Dinas Kominfo | Konfigurasi email server, Awareness Penggunaan Aplikasi, Perlindungan data pribadi dan tren keamanan siber | Penetration Testing (Pentest)                        | Launching Tangerang Csirt, Pilot Project Karya Mandiri BSSN | Digital Forensik, Penetration Testing (Pentest) | Audit <i>Surveillance</i> ISO 27001:2013, Audit Internal ISO 27001:2013 | Audit ISO 27001                         |
| FKT.32 | PLAZA-PUSPEM-TENGAH      | 100                | 50                 | Ruang PLAZA PUSPEM BAGIAN TENGAH | Sendiri                   | Diskominfo   | RAI.01 Fasilitas Komputasi | RAI.01.03 Fasilitas Komputasi | Dokumen Standar Manajemen Pengamanan Informasi (ISO 27001:/2013), Keputusan Kepala Dinas Kominfo No.23/Kep-Kominfo/2019 tentang Penetapan SOP Tata Kelola TIK pada Dinas Kominfo | Konfigurasi email server, Awareness Penggunaan Aplikasi, Perlindungan data pribadi                         | Penetration Testing (Pentest)                        | Launching Tangerang Csirt, Pilot Project Karya Mandiri BSSN | Digital Forensik, Penetration Testing (Pentest) | Audit <i>Surveillance</i> ISO 27001:2013, Audit Internal ISO 27001:2013 | Audit ISO 27001                         |

| ID     | Nama Fasilitas Komputasi | Bandwidth Intranet | Bandwidth Internet | Lokasi                           | Kepemilikan (Information) | Unit Kerja Penanggung Jawab - Merupakan unit kerja pengelola yang bertanggung jawab atas operasional fasilitas | → RAI Level 1 (Dependency) | → RAI Level 2 (Dependency)    | → Standar Teknis dan Prosedur Keamanan SPBE (Dependency)   | → Edukasi Kesadaran Keamanan SPBE (Dependency)   | → Identifikasi Kerentanan Keamanan SPBE (Dependency) | → Peningkatan Keamanan SPBE (Dependency)                    | → Penanganan Insiden Keamanan SPBE (Dependency) | → Audit Keamanan SPBE (Dependency)                                      | → Kelangkaan Keamanan SPBE (Dependency) |
|--------|--------------------------|--------------------|--------------------|----------------------------------|---------------------------|--|----------------------------|-------------------------------|--|--|--|---|---|---|---|
|        |                          |                    |                    |                                  |                           |  |                            |                               |  | dan tren keamanan siber  |  |   |   |   |   |
| FKT.33 | PLAZA-PUSPEM@KOMINFO     | 100                | 50                 | Ruang PLAZA PUSPEM BAGIAN TENGAH | Sendiri                   | Diskominfo   | RAI.01 Fasilitas Komputasi | RAI.01.03 Fasilitas Komputasi | Dokumen Standar Manajemen Pengamanan Informasi (ISO 27001:/2013), Keputusan Kepala Dinas Kominfo No.23/Kep-Kominfo/2019 tentang Penetapan SOP Tata Kelola TIK pada Dinas Kominfo | Konfigurasi email server, Awareness Penggunaan Aplikasi, Perlindungan data pribadi dan tren keamanan siber | Penetration Testing (Pentest)                        | Launching Tangerang Csirt, Pilot Project Karya Mandiri BSSN | Digital Forensik, Penetration Testing (Pentest) | Audit <i>Surveillance</i> ISO 27001:2013, Audit Internal ISO 27001:2013 | Audit ISO 27001                         |
| FKT.34 | PLAZAPUSPEM-01-BARAT     | 100                | 50                 | Ruang PLAZA PUSPEM BAGIAN BARAT  | Sendiri                   | Diskominfo   | RAI.01 Fasilitas Komputasi | RAI.01.03 Fasilitas Komputasi | Dokumen Standar Manajemen Pengamanan Informasi (ISO 27001:/2013), Keputusan Kepala Dinas Kominfo No.23/Kep-Kominfo/2019 tentang Penetapan SOP Tata Kelola TIK pada Dinas Kominfo | Konfigurasi email server, Awareness Penggunaan Aplikasi, Perlindungan data pribadi                         | Penetration Testing (Pentest)                        | Launching Tangerang Csirt, Pilot Project Karya Mandiri BSSN | Digital Forensik, Penetration Testing (Pentest) | Audit <i>Surveillance</i> ISO 27001:2013, Audit Internal ISO 27001:2013 | Audit ISO 27001                         |

| ID     | Nama Fasilitas Komputasi | Bandwidth Intranet | Bandwidth Internet | Lokasi                          | Kepemilikan (Information) | Unit Kerja Penanggung Jawab - Merupakan unit kerja pengelola yang bertanggung jawab atas operasional fasilitas | → RAI Level 1 (Dependency) | → RAI Level 2 (Dependency)    | → Standar Teknis dan Prosedur Keamanan SPBE (Dependency)   | → Edukasi Kesadaran Keamanan SPBE (Dependency)   | → Identifikasi Kerentanan Keamanan SPBE (Dependency) | → Peningkatan Keamanan SPBE (Dependency)                    | → Penanganan Insiden Keamanan SPBE (Dependency) | → Audit Keamanan SPBE (Dependency)                                      | → Kelangkaan Keamanan SPBE (Dependency) |
|--------|--------------------------|--------------------|--------------------|---------------------------------|---------------------------|--|----------------------------|-------------------------------|--|--|--|---|---|---|---|
|        |                          |                    |                    |                                 |                           |  |                            |                               |  | dan tren keamanan siber  |  |   |   |   |   |
| FKT.35 | PLAZAPU SPEM-01-TIMUR    | 100                | 50                 | Ruang PLAZA PUSPEM BAGIAN TIMUR | Sendiri                   | Diskominfo   | RAI.01 Fasilitas Komputasi | RAI.01.03 Fasilitas Komputasi | Dokumen Standar Manajemen Pengamanan Informasi (ISO 27001:/2013), Keputusan Kepala Dinas Kominfo No.23/Kep-Kominfo/2019 tentang Penetapan SOP Tata Kelola TIK pada Dinas Kominfo | Konfigurasi email server, Awareness Penggunaan Aplikasi, Perlindungan data pribadi dan tren keamanan siber | Penetration Testing (Pentest)                        | Launching Tangerang Csirt, Pilot Project Karya Mandiri BSSN | Digital Forensik, Penetration Testing (Pentest) | Audit <i>Surveillance</i> ISO 27001:2013, Audit Internal ISO 27001:2013 | Audit ISO 27001                         |
| FKT.36 | PLAZAPU SPEM-02-BARAT    | 100                | 50                 | Ruang PLAZA PUSPEM BAGIAN BARAT | Sendiri                   | Diskominfo   | RAI.01 Fasilitas Komputasi | RAI.01.03 Fasilitas Komputasi | Dokumen Standar Manajemen Pengamanan Informasi (ISO 27001:/2013), Keputusan Kepala Dinas Kominfo No.23/Kep-Kominfo/2019 tentang Penetapan SOP Tata Kelola TIK pada Dinas Kominfo | Konfigurasi email server, Awareness Penggunaan Aplikasi, Perlindungan data pribadi                         | Penetration Testing (Pentest)                        | Launching Tangerang Csirt, Pilot Project Karya Mandiri BSSN | Digital Forensik, Penetration Testing (Pentest) | Audit <i>Surveillance</i> ISO 27001:2013, Audit Internal ISO 27001:2013 | Audit ISO 27001                         |

| ID     | Nama Fasilitas Komputasi | Bandwidth Intranet | Bandwidth Internet | Lokasi                          | Kepemilikan (Information) | Unit Kerja Penanggung Jawab - Merupakan unit kerja pengelola yang bertanggung jawab atas operasional fasilitas | → RAI Level 1 (Dependency) | → RAI Level 2 (Dependency)    | → Standar Teknis dan Prosedur Keamanan SPBE (Dependency)   | → Edukasi Kesadaran Keamanan SPBE (Dependency)   | → Identifikasi Kerentanan Keamanan SPBE (Dependency) | → Peningkatan Keamanan SPBE (Dependency)                         | → Penanganan Insiden Keamanan SPBE (Dependency) | → Audit Keamanan SPBE (Dependency)                                      | → Kelangkaan Keamanan SPBE (Dependency) |
|--------|--------------------------|--------------------|--------------------|---------------------------------|---------------------------|--|----------------------------|-------------------------------|--|--|--|--|---|---|---|
|        |                          |                    |                    |                                 |                           |  |                            |                               |  | dan tren keamanan siber  |  |  |   |   |   |
| FKT.37 | PLAZAPU SPEM-02-TIMUR    | 100                | 50                 | Ruang PLAZA PUSPEM BAGIAN TIMUR | Sendiri                   | Diskominfo   | RAI.01 Fasilitas Komputasi | RAI.01.03 Fasilitas Komputasi | Dokumen Standar Manajemen Pengamanan Informasi (ISO 27001:/2013), Keputusan Kepala Dinas Kominfo No.23/Kep-Kominfo/2019 tentang Penetapan SOP Tata Kelola TIK pada Dinas Kominfo | Konfigurasi email server, Awareness Penggunaan Aplikasi, Perlindungan data pribadi dan tren keamanan siber | Penetration Testing (Pentest)                        | Launching Tangerang gkota Csirt, Pilot Poject Karya Mandiri BSSN | Digital Forensik, Penetration Testing (Pentest) | Audit <i>Surveillance</i> ISO 27001:2013, Audit Internal ISO 27001:2013 | Audit ISO 27001                         |
| FKT.38 | PPID@KOMINFO             | 100                | 50                 | Ruang PPID                      | Sendiri                   | Diskominfo   | RAI.01 Fasilitas Komputasi | RAI.01.03 Fasilitas Komputasi | Dokumen Standar Manajemen Pengamanan Informasi (ISO 27001:/2013), Keputusan Kepala Dinas Kominfo No.23/Kep-Kominfo/2019 tentang Penetapan SOP Tata Kelola TIK pada Dinas Kominfo | Konfigurasi email server, Awareness Penggunaan Aplikasi, Perlindungan data pribadi                         | Penetration Testing (Pentest)                        | Launching Tangerang gkota Csirt, Pilot Poject Karya Mandiri BSSN | Digital Forensik, Penetration Testing (Pentest) | Audit <i>Surveillance</i> ISO 27001:2013, Audit Internal ISO 27001:2013 | Audit ISO 27001                         |

| ID     | Nama Fasilitas Komputasi | Bandwidth Intranet | Bandwidth Internet | Lokasi         | Kepemilikan (Information) | Unit Kerja Penanggung Jawab - Merupakan unit kerja pengelola yang bertanggung jawab atas operasional fasilitas | → RAI Level 1 (Dependency) | → RAI Level 2 (Dependency)    | → Standar Teknis dan Prosedur Keamanan SPBE (Dependency)   | → Edukasi Kesadaran Keamanan SPBE (Dependency)   | → Identifikasi Kerentanan Keamanan SPBE (Dependency) | → Peningkatan Keamanan SPBE (Dependency)                         | → Penanganan Insiden Keamanan SPBE (Dependency) | → Audit Keamanan SPBE (Dependency)                                      | → Kelangkaan Keamanan SPBE (Dependency) |
|--------|--------------------------|--------------------|--------------------|----------------|---------------------------|--|----------------------------|-------------------------------|--|--|--|--|---|---|---|
|        |                          |                    |                    |                |                           |  |                            |                               |  | dan tren keamanan siber  |  |  |   |   |   |
| FKT.39 | PROTOKOL@KOMINFO         | 100                | 50                 | Ruang PROTOKOL | Sendiri                   | Diskominfo   | RAI.01 Fasilitas Komputasi | RAI.01.03 Fasilitas Komputasi | Dokumen Standar Manajemen Pengamanan Informasi (ISO 27001:/2013), Keputusan Kepala Dinas Kominfo No.23/Kep-Kominfo/2019 tentang Penetapan SOP Tata Kelola TIK pada Dinas Kominfo | Konfigurasi email server, Awareness Penggunaan Aplikasi, Perlindungan data pribadi dan tren keamanan siber | Penetration Testing (Pentest)                        | Launching Tangerang kota Csirt, Pilot Project Karya Mandiri BSSN | Digital Forensik, Penetration Testing (Pentest) | Audit <i>Surveillance</i> ISO 27001:2013, Audit Internal ISO 27001:2013 | Audit ISO 27001                         |
| FKT.40 | RISDANG@KOMINFO          | 100                | 50                 | Ruang RISDANG  | Sendiri                   | Diskominfo   | RAI.01 Fasilitas Komputasi | RAI.01.03 Fasilitas Komputasi | Dokumen Standar Manajemen Pengamanan Informasi (ISO 27001:/2013), Keputusan Kepala Dinas Kominfo No.23/Kep-Kominfo/2019 tentang Penetapan SOP Tata Kelola TIK pada Dinas Kominfo | Konfigurasi email server, Awareness Penggunaan Aplikasi, Perlindungan data pribadi                         | Penetration Testing (Pentest)                        | Launching Tangerang kota Csirt, Pilot Project Karya Mandiri BSSN | Digital Forensik, Penetration Testing (Pentest) | Audit <i>Surveillance</i> ISO 27001:2013, Audit Internal ISO 27001:2013 | Audit ISO 27001                         |



| ID     | Nama Fasilitas Komputasi | Bandwidth Intranet | Bandwidth Internet | Lokasi                | Kepemilikan (Information) | Unit Kerja Penanggung Jawab - Merupakan unit kerja pengelola yang bertanggung jawab atas operasional fasilitas | → RAI Level 1 (Dependency) | → RAI Level 2 (Dependency)    | → Standar Teknis dan Prosedur Keamanan SPBE (Dependency)   | → Edukasi Kesadaran Keamanan SPBE (Dependency)   | → Identifikasi Kerentanan Keamanan SPBE (Dependency) | → Peningkatan Keamanan SPBE (Dependency)                         | → Penanganan Insiden Keamanan SPBE (Dependency) | → Audit Keamanan SPBE (Dependency)                               | → Kelangkaan Keamanan SPBE (Dependency) |
|--------|--------------------------|--------------------|--------------------|-----------------------|---------------------------|--|----------------------------|-------------------------------|--|--|--|--|---|--|---|
|        |                          |                    |                    |                       |                           |  |                            |                               |  | dan tren keamanan siber  |  |  |   |  |   |
| FKT.41 | RR ASDA3@KOMINFO         | 100                | 50                 | Ruang RR ASDA3        | Sendiri                   | Diskominfo   | RAI.01 Fasilitas Komputasi | RAI.01.03 Fasilitas Komputasi | Dokumen Standar Manajemen Pengamanan Informasi (ISO 27001:/2013), Keputusan Kepala Dinas Kominfo No.23/Kep-Kominfo/2019 tentang Penetapan SOP Tata Kelola TIK pada Dinas Kominfo | Konfigurasi email server, Awareness Penggunaan Aplikasi, Perlindungan data pribadi dan tren keamanan siber | Penetration Testing (Pentest)                        | Launching Tangerang Kota Csirt, Pilot Project Karya Mandiri BSSN | Digital Forensik, Penetration Testing (Pentest) | Audit Surveillance ISO 27001:2013, Audit Internal ISO 27001:2013 | Audit ISO 27001                         |
| FKT.42 | RR-AL-AMANAHAH@KOMINFO   | 100                | 50                 | Ruang Rapat Al Amanah | Sendiri                   | Diskominfo   | RAI.01 Fasilitas Komputasi | RAI.01.03 Fasilitas Komputasi | Dokumen Standar Manajemen Pengamanan Informasi (ISO 27001:/2013), Keputusan Kepala Dinas Kominfo No.23/Kep-Kominfo/2019 tentang Penetapan SOP Tata Kelola TIK pada Dinas Kominfo | Konfigurasi email server, Awareness Penggunaan Aplikasi, Perlindungan data pribadi                         | Penetration Testing (Pentest)                        | Launching Tangerang Kota Csirt, Pilot Project Karya Mandiri BSSN | Digital Forensik, Penetration Testing (Pentest) | Audit Surveillance ISO 27001:2013, Audit Internal ISO 27001:2013 | Audit ISO 27001                         |

| ID     | Nama Fasilitas Komputasi | Bandwidth Intranet | Bandwidth Internet | Lokasi                 | Kepemilikan (Information) | Unit Kerja Penanggung Jawab - Merupakan unit kerja pengelola yang bertanggung jawab atas operasional fasilitas | → RAI Level 1 (Dependency) | → RAI Level 2 (Dependency)    | → Standar Teknis dan Prosedur Keamanan SPBE (Dependency)   | → Edukasi Kesadaran Keamanan SPBE (Dependency)   | → Identifikasi Kerentanan Keamanan SPBE (Dependency) | → Peningkatan Keamanan SPBE (Dependency)                    | → Penanganan Insiden Keamanan SPBE (Dependency) | → Audit Keamanan SPBE (Dependency)                                      | → Kelangkaan Keamanan SPBE (Dependency) |
|--------|--------------------------|--------------------|--------------------|------------------------|---------------------------|--|----------------------------|-------------------------------|--|--|--|---|---|---|---|
|        |                          |                    |                    |                        |                           |  |                            |                               |  | dan tren keamanan siber  |  |   |   |   |   |
| FKT.43 | RR-ARROUD HOH@KOMINFO    | 100                | 50                 | Ruang Rapat Ar Raudhoh | Sendiri                   | Diskominfo   | RAI.01 Fasilitas Komputasi | RAI.01.03 Fasilitas Komputasi | Dokumen Standar Manajemen Pengamanan Informasi (ISO 27001:/2013), Keputusan Kepala Dinas Kominfo No.23/Kep-Kominfo/2019 tentang Penetapan SOP Tata Kelola TIK pada Dinas Kominfo | Konfigurasi email server, Awareness Penggunaan Aplikasi, Perlindungan data pribadi dan tren keamanan siber | Penetration Testing (Pentest)                        | Launching Tangerang Csirt, Pilot Project Karya Mandiri BSSN | Digital Forensik, Penetration Testing (Pentest) | Audit <i>Surveillance</i> ISO 27001:2013, Audit Internal ISO 27001:2013 | Audit ISO 27001                         |
| FKT.44 | RR-BAPPEDA @KOMINFO      | 100                | 50                 | Ruang Rapat BAPPEDA    | Sendiri                   | Diskominfo   | RAI.01 Fasilitas Komputasi | RAI.01.03 Fasilitas Komputasi | Dokumen Standar Manajemen Pengamanan Informasi (ISO 27001:/2013), Keputusan Kepala Dinas Kominfo No.23/Kep-Kominfo/2019 tentang Penetapan SOP Tata Kelola TIK pada Dinas Kominfo | Konfigurasi email server, Awareness Penggunaan Aplikasi, Perlindungan data pribadi                         | Penetration Testing (Pentest)                        | Launching Tangerang Csirt, Pilot Project Karya Mandiri BSSN | Digital Forensik, Penetration Testing (Pentest) | Audit <i>Surveillance</i> ISO 27001:2013, Audit Internal ISO 27001:2013 | Audit ISO 27001                         |

| ID     | Nama Fasilitas Komputasi | Bandwidth Intranet | Bandwidth Internet | Lokasi             | Kepemilikan (Information) | Unit Kerja Penanggung Jawab - Merupakan unit kerja pengelola yang bertanggung jawab atas operasional fasilitas | → RAI Level 1 (Dependency) | → RAI Level 2 (Dependency)    | → Standar Teknis dan Prosedur Keamanan SPBE (Dependency)   | → Edukasi Kesadaran Keamanan SPBE (Dependency)   | → Identifikasi Kerentanan Keamanan SPBE (Dependency) | → Peningkatan Keamanan SPBE (Dependency)                         | → Penanganan Insiden Keamanan SPBE (Dependency) | → Audit Keamanan SPBE (Dependency)                                      | → Kelangkaan Keamanan SPBE (Dependency) |
|--------|--------------------------|--------------------|--------------------|--------------------|---------------------------|--|----------------------------|-------------------------------|--|--|--|--|---|---|---|
|        |                          |                    |                    |                    |                           |  |                            |                               |  | dan tren keamanan siber  |  |  |   |   |   |
| FKT.45 | RR-BPKD@KOMINFO          | 100                | 50                 | Ruang Rapat BPKD   | Sendiri                   | Diskominfo   | RAI.01 Fasilitas Komputasi | RAI.01.03 Fasilitas Komputasi | Dokumen Standar Manajemen Pengamanan Informasi (ISO 27001:/2013), Keputusan Kepala Dinas Kominfo No.23/Kep-Kominfo/2019 tentang Penetapan SOP Tata Kelola TIK pada Dinas Kominfo | Konfigurasi email server, Awareness Penggunaan Aplikasi, Perlindungan data pribadi dan tren keamanan siber | Penetration Testing (Pentest)                        | Launching Tangerang Kota Csirt, Pilot Project Karya Mandiri BSSN | Digital Forensik, Penetration Testing (Pentest) | Audit <i>Surveillance</i> ISO 27001:2013, Audit Internal ISO 27001:2013 | Audit ISO 27001                         |
| FKT.46 | RR-PAUD-DISDIK@KOMINFO   | 100                | 50                 | Ruang Rapat DISDIK | Sendiri                   | Diskominfo   | RAI.01 Fasilitas Komputasi | RAI.01.03 Fasilitas Komputasi | Dokumen Standar Manajemen Pengamanan Informasi (ISO 27001:/2013), Keputusan Kepala Dinas Kominfo No.23/Kep-Kominfo/2019 tentang Penetapan SOP Tata Kelola TIK pada Dinas Kominfo | Konfigurasi email server, Awareness Penggunaan Aplikasi, Perlindungan data pribadi                         | Penetration Testing (Pentest)                        | Launching Tangerang Kota Csirt, Pilot Project Karya Mandiri BSSN | Digital Forensik, Penetration Testing (Pentest) | Audit <i>Surveillance</i> ISO 27001:2013, Audit Internal ISO 27001:2013 | Audit ISO 27001                         |

| ID     | Nama Fasilitas Komputasi | Bandwidth Intranet | Bandwidth Internet | Lokasi               | Kepemilikan (Information) | Unit Kerja Penanggung Jawab - Merupakan unit kerja pengelola yang bertanggung jawab atas operasional fasilitas | → RAI Level 1 (Dependency) | → RAI Level 2 (Dependency)    | → Standar Teknis dan Prosedur Keamanan SPBE (Dependency)   | → Edukasi Kesadaran Keamanan SPBE (Dependency)   | → Identifikasi Kerentanan Keamanan SPBE (Dependency) | → Peningkatan Keamanan SPBE (Dependency)                         | → Penanganan Insiden Keamanan SPBE (Dependency) | → Audit Keamanan SPBE (Dependency)                               | → Kelangkaan Keamanan SPBE (Dependency) |
|--------|--------------------------|--------------------|--------------------|----------------------|---------------------------|--|----------------------------|-------------------------------|--|--|--|--|---|--|---|
|        |                          |                    |                    |                      |                           |  |                            |                               |  | dan tren keamanan siber  |  |  |   |  |   |
| FKT.47 | RR-WALIKOTA@KOMINFO      | 100                | 50                 | Ruang Rapat WALIKOTA | Sendiri                   | Diskominfo   | RAI.01 Fasilitas Komputasi | RAI.01.03 Fasilitas Komputasi | Dokumen Standar Manajemen Pengamanan Informasi (ISO 27001:/2013), Keputusan Kepala Dinas Kominfo No.23/Kep-Kominfo/2019 tentang Penetapan SOP Tata Kelola TIK pada Dinas Kominfo | Konfigurasi email server, Awareness Penggunaan Aplikasi, Perlindungan data pribadi dan tren keamanan siber | Penetration Testing (Pentest)                        | Launching Tangerang Kota Csirt, Pilot Project Karya Mandiri BSSN | Digital Forensik, Penetration Testing (Pentest) | Audit Surveillance ISO 27001:2013, Audit Internal ISO 27001:2013 | Audit ISO 27001                         |
| FKT.48 | RR. BANANG@KOMINFO       | 100                | 50                 | Ruang Rapat BANANG   | Sendiri                   | Diskominfo   | RAI.01 Fasilitas Komputasi | RAI.01.03 Fasilitas Komputasi | Dokumen Standar Manajemen Pengamanan Informasi (ISO 27001:/2013), Keputusan Kepala Dinas Kominfo No.23/Kep-Kominfo/2019 tentang Penetapan SOP Tata Kelola TIK pada Dinas Kominfo | Konfigurasi email server, Awareness Penggunaan Aplikasi, Perlindungan data pribadi                         | Penetration Testing (Pentest)                        | Launching Tangerang Kota Csirt, Pilot Project Karya Mandiri BSSN | Digital Forensik, Penetration Testing (Pentest) | Audit Surveillance ISO 27001:2013, Audit Internal ISO 27001:2013 | Audit ISO 27001                         |

| ID     | Nama Fasilitas Komputasi     | Bandwidth Intranet | Bandwidth Internet | Lokasi                       | Kepemilikan (Information) | Unit Kerja Penanggung Jawab - Merupakan unit kerja pengelola yang bertanggung jawab atas operasional fasilitas | → RAI Level 1 (Dependency) | → RAI Level 2 (Dependency)    | → Standar Teknis dan Prosedur Keamanan SPBE (Dependency)   | → Edukasi Kesadaran Keamanan SPBE (Dependency)   | → Identifikasi Kerentanan Keamanan SPBE (Dependency) | → Peningkatan Keamanan SPBE (Dependency)                    | → Penanganan Insiden Keamanan SPBE (Dependency) | → Audit Keamanan SPBE (Dependency)                                      | → Kelangkaan Keamanan SPBE (Dependency) |
|--------|------------------------------|--------------------|--------------------|------------------------------|---------------------------|--|----------------------------|-------------------------------|--|--|--|---|---|---|---|
|        |                              |                    |                    |                              |                           |  |                            |                               |  | dan tren keamanan siber  |  |   |   |   |   |
| FKT.49 | RR.AKHLA QULKARI MAH@KOMINFO | 100                | 50                 | Ruang Rapat AKHLA QULKARIMAH | Sendiri                   | Diskominfo   | RAI.01 Fasilitas Komputasi | RAI.01.03 Fasilitas Komputasi | Dokumen Standar Manajemen Pengamanan Informasi (ISO 27001:/2013), Keputusan Kepala Dinas Kominfo No.23/Kep-Kominfo/2019 tentang Penetapan SOP Tata Kelola TIK pada Dinas Kominfo | Konfigurasi email server, Awareness Penggunaan Aplikasi, Perlindungan data pribadi dan tren keamanan siber | Penetration Testing (Pentest)                        | Launching Tangerang Csirt, Pilot Project Karya Mandiri BSSN | Digital Forensik, Penetration Testing (Pentest) | Audit <i>Surveillance</i> ISO 27001:2013, Audit Internal ISO 27001:2013 | Audit ISO 27001                         |
| FKT.50 | RR.PARIPURNA@KOMINFO         | 100                | 50                 | Ruang Rapat PARIPURNA        | Sendiri                   | Diskominfo   | RAI.01 Fasilitas Komputasi | RAI.01.03 Fasilitas Komputasi | Dokumen Standar Manajemen Pengamanan Informasi (ISO 27001:/2013), Keputusan Kepala Dinas Kominfo No.23/Kep-Kominfo/2019 tentang Penetapan SOP Tata Kelola TIK pada Dinas Kominfo | Konfigurasi email server, Awareness Penggunaan Aplikasi, Perlindungan data pribadi                         | Penetration Testing (Pentest)                        | Launching Tangerang Csirt, Pilot Project Karya Mandiri BSSN | Digital Forensik, Penetration Testing (Pentest) | Audit <i>Surveillance</i> ISO 27001:2013, Audit Internal ISO 27001:2013 | Audit ISO 27001                         |

| ID     | Nama Fasilitas Komputasi | Bandwidth Intranet | Bandwidth Internet | Lokasi            | Kepemilikan (Information) | Unit Kerja Penanggung Jawab - Merupakan unit kerja pengelola yang bertanggung jawab atas operasional fasilitas | → RAI Level 1 (Dependency) | → RAI Level 2 (Dependency)    | → Standar Teknis dan Prosedur Keamanan SPBE (Dependency)   | → Edukasi Kesadaran Keamanan SPBE (Dependency)   | → Identifikasi Kerentanan Keamanan SPBE (Dependency) | → Peningkatan Keamanan SPBE (Dependency)                         | → Penanganan Insiden Keamanan SPBE (Dependency) | → Audit Keamanan SPBE (Dependency)                               | → Kelangkaan Keamanan SPBE (Dependency) |
|--------|--------------------------|--------------------|--------------------|-------------------|---------------------------|--|----------------------------|-------------------------------|--|--|--|--|---|--|---|
|        |                          |                    |                    |                   |                           |  |                            |                               |  | dan tren keamanan siber  |  |  |   |  |   |
| FKT.51 | RR.SETDA @KOMINFO        | 100                | 50                 | Ruang Rapat SETDA | Sendiri                   | Diskominfo   | RAI.01 Fasilitas Komputasi | RAI.01.03 Fasilitas Komputasi | Dokumen Standar Manajemen Pengamanan Informasi (ISO 27001:/2013), Keputusan Kepala Dinas Kominfo No.23/Kep-Kominfo/2019 tentang Penetapan SOP Tata Kelola TIK pada Dinas Kominfo | Konfigurasi email server, Awareness Penggunaan Aplikasi, Perlindungan data pribadi dan tren keamanan siber | Penetration Testing (Pentest)                        | Launching Tangerang Kota Csirt, Pilot Project Karya Mandiri BSSN | Digital Forensik, Penetration Testing (Pentest) | Audit Surveillance ISO 27001:2013, Audit Internal ISO 27001:2013 | Audit ISO 27001                         |
| FKT.52 | RUANG WALIKOTA           | 100                | 50                 | Ruang WALIKOTA    | Sendiri                   | Diskominfo   | RAI.01 Fasilitas Komputasi | RAI.01.03 Fasilitas Komputasi | Dokumen Standar Manajemen Pengamanan Informasi (ISO 27001:/2013), Keputusan Kepala Dinas Kominfo No.23/Kep-Kominfo/2019 tentang Penetapan SOP Tata Kelola TIK pada Dinas Kominfo | Konfigurasi email server, Awareness Penggunaan Aplikasi, Perlindungan data pribadi                         | Penetration Testing (Pentest)                        | Launching Tangerang Kota Csirt, Pilot Project Karya Mandiri BSSN | Digital Forensik, Penetration Testing (Pentest) | Audit Surveillance ISO 27001:2013, Audit Internal ISO 27001:2013 | Audit ISO 27001                         |

| ID     | Nama Fasilitas Komputasi | Bandwidth Intranet | Bandwidth Internet | Lokasi                | Kepemilikan (Information) | Unit Kerja Penanggung Jawab - Merupakan unit kerja pengelola yang bertanggung jawab atas operasional fasilitas | → RAI Level 1 (Dependency) | → RAI Level 2 (Dependency)    | → Standar Teknis dan Prosedur Keamanan SPBE (Dependency)   | → Edukasi Kesadaran Keamanan SPBE (Dependency)   | → Identifikasi Kerentanan Keamanan SPBE (Dependency) | → Peningkatan Keamanan SPBE (Dependency)                         | → Penanganan Insiden Keamanan SPBE (Dependency) | → Audit Keamanan SPBE (Dependency)                               | → Kelangkaan Keamanan SPBE (Dependency) |
|--------|--------------------------|--------------------|--------------------|-----------------------|---------------------------|--|----------------------------|-------------------------------|--|--|--|--|---|--|---|
|        |                          |                    |                    |                       |                           |  |                            |                               |  | dan tren keamanan siber  |  |  |   |  |   |
| FKT.53 | SEKBAN-BPKD@KOMINFO      | 100                | 50                 | Ruang Sekretaris BPKD | Sendiri                   | Diskominfo   | RAI.01 Fasilitas Komputasi | RAI.01.03 Fasilitas Komputasi | Dokumen Standar Manajemen Pengamanan Informasi (ISO 27001:/2013), Keputusan Kepala Dinas Kominfo No.23/Kep-Kominfo/2019 tentang Penetapan SOP Tata Kelola TIK pada Dinas Kominfo | Konfigurasi email server, Awareness Penggunaan Aplikasi, Perlindungan data pribadi dan tren keamanan siber | Penetration Testing (Pentest)                        | Launching Tangerang Kota Csirt, Pilot Project Karya Mandiri BSSN | Digital Forensik, Penetration Testing (Pentest) | Audit Surveillance ISO 27001:2013, Audit Internal ISO 27001:2013 | Audit ISO 27001                         |
| FKT.54 | SEKDA@KOMINFO            | 100                | 50                 | Ruang SEKDA           | Sendiri                   | Diskominfo   | RAI.01 Fasilitas Komputasi | RAI.01.03 Fasilitas Komputasi | Dokumen Standar Manajemen Pengamanan Informasi (ISO 27001:/2013), Keputusan Kepala Dinas Kominfo No.23/Kep-Kominfo/2019 tentang Penetapan SOP Tata Kelola TIK pada Dinas Kominfo | Konfigurasi email server, Awareness Penggunaan Aplikasi, Perlindungan data pribadi                         | Penetration Testing (Pentest)                        | Launching Tangerang Kota Csirt, Pilot Project Karya Mandiri BSSN | Digital Forensik, Penetration Testing (Pentest) | Audit Surveillance ISO 27001:2013, Audit Internal ISO 27001:2013 | Audit ISO 27001                         |

| ID     | Nama Fasilitas Komputasi | Bandwidth Intranet | Bandwidth Internet | Lokasi                | Kepemilikan (Information) | Unit Kerja Penanggung Jawab - Merupakan unit kerja pengelola yang bertanggung jawab atas operasional fasilitas | → RAI Level 1 (Dependency) | → RAI Level 2 (Dependency)    | → Standar Teknis dan Prosedur Keamanan SPBE (Dependency)   | → Edukasi Kesadaran Keamanan SPBE (Dependency)   | → Identifikasi Kerentanan Keamanan SPBE (Dependency) | → Peningkatan Keamanan SPBE (Dependency)                         | → Penanganan Insiden Keamanan SPBE (Dependency) | → Audit Keamanan SPBE (Dependency)                                      | → Kelangkaan Keamanan SPBE (Dependency) |
|--------|--------------------------|--------------------|--------------------|-----------------------|---------------------------|--|----------------------------|-------------------------------|--|--|--|--|---|---|---|
|        |                          |                    |                    |                       |                           |  |                            |                               |  | dan tren keamanan siber  |  |  |   |   |   |
| FKT.55 | SEKDIS@KOMINFO           | 100                | 50                 | Ruang SEKDIS          | Sendiri                   | Diskominfo   | RAI.01 Fasilitas Komputasi | RAI.01.03 Fasilitas Komputasi | Dokumen Standar Manajemen Pengamanan Informasi (ISO 27001:/2013), Keputusan Kepala Dinas Kominfo No.23/Kep-Kominfo/2019 tentang Penetapan SOP Tata Kelola TIK pada Dinas Kominfo | Konfigurasi email server, Awareness Penggunaan Aplikasi, Perlindungan data pribadi dan tren keamanan siber | Penetration Testing (Pentest)                        | Launching Tangerang kota Csirt, Pilot Project Karya Mandiri BSSN | Digital Forensik, Penetration Testing (Pentest) | Audit <i>Surveillance</i> ISO 27001:2013, Audit Internal ISO 27001:2013 | Audit ISO 27001                         |
| FKT.56 | SEKRETARIS-DPRD@KOMINFO  | 100                | 50                 | Ruang Sekretaris DPRD | Sendiri                   | Diskominfo   | RAI.01 Fasilitas Komputasi | RAI.01.03 Fasilitas Komputasi | Dokumen Standar Manajemen Pengamanan Informasi (ISO 27001:/2013), Keputusan Kepala Dinas Kominfo No.23/Kep-Kominfo/2019 tentang Penetapan SOP Tata Kelola TIK pada Dinas Kominfo | Konfigurasi email server, Awareness Penggunaan Aplikasi, Perlindungan data pribadi                         | Penetration Testing (Pentest)                        | Launching Tangerang kota Csirt, Pilot Project Karya Mandiri BSSN | Digital Forensik, Penetration Testing (Pentest) | Audit <i>Surveillance</i> ISO 27001:2013, Audit Internal ISO 27001:2013 | Audit ISO 27001                         |



| ID     | Nama Fasilitas Komputasi | Bandwidth Intranet | Bandwidth Internet | Lokasi          | Kepemilikan (Information) | Unit Kerja Penanggung Jawab - Merupakan unit kerja pengelola yang bertanggung jawab atas operasional fasilitas | → RAI Level 1 (Dependency) | → RAI Level 2 (Dependency)    | → Standar Teknis dan Prosedur Keamanan SPBE (Dependency)   | → Edukasi Kesadaran Keamanan SPBE (Dependency)   | → Identifikasi Kerentanan Keamanan SPBE (Dependency) | → Peningkatan Keamanan SPBE (Dependency)                         | → Penanganan Insiden Keamanan SPBE (Dependency) | → Audit Keamanan SPBE (Dependency)                                      | → Kelangkaan Keamanan SPBE (Dependency) |
|--------|--------------------------|--------------------|--------------------|-----------------|---------------------------|--|----------------------------|-------------------------------|--|--|--|--|---|---|---|
|        |                          |                    |                    |                 |                           |  |                            |                               |  | dan tren keamanan siber  |  |  |   |   |   |
| FKT.57 | SETWAN@KOMINFO           | 100                | 50                 | Ruang SETWAN    | Sendiri                   | Diskominfo   | RAI.01 Fasilitas Komputasi | RAI.01.03 Fasilitas Komputasi | Dokumen Standar Manajemen Pengamanan Informasi (ISO 27001:/2013), Keputusan Kepala Dinas Kominfo No.23/Kep-Kominfo/2019 tentang Penetapan SOP Tata Kelola TIK pada Dinas Kominfo | Konfigurasi email server, Awareness Penggunaan Aplikasi, Perlindungan data pribadi dan tren keamanan siber | Penetration Testing (Pentest)                        | Launching Tangerang kota Csirt, Pilot Project Karya Mandiri BSSN | Digital Forensik, Penetration Testing (Pentest) | Audit <i>Surveillance</i> ISO 27001:2013, Audit Internal ISO 27001:2013 | Audit ISO 27001                         |
| FKT.58 | STAF AHLI@KOMINFO        | 100                | 50                 | Ruang STAF AHLI | Sendiri                   | Diskominfo   | RAI.01 Fasilitas Komputasi | RAI.01.03 Fasilitas Komputasi | Dokumen Standar Manajemen Pengamanan Informasi (ISO 27001:/2013), Keputusan Kepala Dinas Kominfo No.23/Kep-Kominfo/2019 tentang Penetapan SOP Tata Kelola TIK pada Dinas Kominfo | Konfigurasi email server, Awareness Penggunaan Aplikasi, Perlindungan data pribadi                         | Penetration Testing (Pentest)                        | Launching Tangerang kota Csirt, Pilot Project Karya Mandiri BSSN | Digital Forensik, Penetration Testing (Pentest) | Audit <i>Surveillance</i> ISO 27001:2013, Audit Internal ISO 27001:2013 | Audit ISO 27001                         |

| ID     | Nama Fasilitas Komputasi | Bandwidth Intranet | Bandwidth Internet | Lokasi            | Kepemilikan (Information) | Unit Kerja Penanggung Jawab - Merupakan unit kerja pengelola yang bertanggung jawab atas operasional fasilitas | → RAI Level 1 (Dependency) | → RAI Level 2 (Dependency)    | → Standar Teknis dan Prosedur Keamanan SPBE (Dependency)   | → Edukasi Kesadaran Keamanan SPBE (Dependency)   | → Identifikasi Kerentanan Keamanan SPBE (Dependency) | → Peningkatan Keamanan SPBE (Dependency)                         | → Penanganan Insiden Keamanan SPBE (Dependency) | → Audit Keamanan SPBE (Dependency)                               | → Kelangkaan Keamanan SPBE (Dependency) |
|--------|--------------------------|--------------------|--------------------|-------------------|---------------------------|--|----------------------------|-------------------------------|--|--|--|--|---|--|---|
|        |                          |                    |                    |                   |                           |  |                            |                               |  | dan tren keamanan siber  |  |  |   |  |   |
| FKT.59 | TAMAN-PATIO@KOMINFO      | 100                | 50                 | Ruang Taman Patio | Sendiri                   | Diskominfo   | RAI.01 Fasilitas Komputasi | RAI.01.03 Fasilitas Komputasi | Dokumen Standar Manajemen Pengamanan Informasi (ISO 27001:/2013), Keputusan Kepala Dinas Kominfo No.23/Kep-Kominfo/2019 tentang Penetapan SOP Tata Kelola TIK pada Dinas Kominfo | Konfigurasi email server, Awareness Penggunaan Aplikasi, Perlindungan data pribadi dan tren keamanan siber | Penetration Testing (Pentest)                        | Launching Tangerang kota Csirt, Pilot Project Karya Mandiri BSSN | Digital Forensik, Penetration Testing (Pentest) | Audit Surveillance ISO 27001:2013, Audit Internal ISO 27001:2013 | Audit ISO 27001                         |
| FKT.60 | TAXROOM@KOMINFO          | 100                | 50                 | Ruang TAXROOM     | Sendiri                   | Diskominfo   | RAI.01 Fasilitas Komputasi | RAI.01.03 Fasilitas Komputasi | Dokumen Standar Manajemen Pengamanan Informasi (ISO 27001:/2013), Keputusan Kepala Dinas Kominfo No.23/Kep-Kominfo/2019 tentang Penetapan SOP Tata Kelola TIK pada Dinas Kominfo | Konfigurasi email server, Awareness Penggunaan Aplikasi, Perlindungan data pribadi                         | Penetration Testing (Pentest)                        | Launching Tangerang kota Csirt, Pilot Project Karya Mandiri BSSN | Digital Forensik, Penetration Testing (Pentest) | Audit Surveillance ISO 27001:2013, Audit Internal ISO 27001:2013 | Audit ISO 27001                         |



| ID     | Nama Government Cloud   | → Unit Operasional Government Cloud (Dependency) | → Edukasi Kesadaran Keamanan SPBE (Dependency)   | Jangka Waktu Pelayanan | → RAI Level 1 (Dependency) | → RAI Level 2 (Dependency)       | → RAI Level 3 (Dependency)  | ← Aplikasi (Dependency) | → Penghubung Layanan (Dependency)                         | → Jaringan Intra Pemerintah (Dependency)                                     | → Standar Teknis dan Prosedur Keamanan SPBE (Dependency)   | → Audit Keamanan SPBE (Dependency)                                     | → Penanganan Insiden Keamanan SPBE (Dependency) | → Kelaikan Keamanan SPBE (Dependency) | → Peningkatan Keamanan SPBE (Dependency) | → Identifikasi Kerentanan Keamanan SPBE (Dependency) |
|--------|-------------------------|--|--|------------------------|----------------------------|----------------------------------|-----------------------------|-------------------------|---|--|--|--|---|---------------------------------------|--|--|
| KAT.01 | Data Center DISKOMI NFO | DISKOMI NFO                                      | Konfigurasi email server, Awareness Penggunaan Aplikasi, Perlindungan data pribadi dan tren keamanan siber | Tidak Ditentukan       | RAI.03 Platform            | RAI.03.01 Kerangka Infrastruktur | RAI.03.01.08 Komputasi Awan | e-MANTUL                | Katalog Aplikasi Kota Tangerang (Aplikasi Layanan Publik) | Jaringan Gedung Puspem Kota Tangerang, Jaringan Gedung Mall Pelayanan Publik | Dokumen Standar Manajemen Pengamanan Informasi (ISO 27001:/2013), Keputusan Kepala Dinas Kominfo No.23/Kep-Kominfo/2019 tentang Penetapan SOP Tata Kelola TIK pada Dinas Kominfo | Audit <i>Surveilance</i> ISO 27001:2013, Audit Internal ISO 27001:2013 | Digital Forensik, Penetration Testing           | Audit ISO 27001                       | Pembentukan Security Operation Center    | Penetration Testing (Pentest)                        |
| KAT.02 | Data Center DISKOMI NFO | DISKOMI NFO                                      | Konfigurasi email server, Awareness Penggunaan Aplikasi, Perlindungan data pribadi dan tren keamanan siber | Tidak Ditentukan       | RAI.03 Platform            | RAI.03.01 Kerangka Infrastruktur | RAI.03.01.08 Komputasi Awan | Tangerang Satu Data     | Katalog Aplikasi Kota Tangerang (Aplikasi Layanan Publik) | Jaringan Gedung Puspem Kota Tangerang, Jaringan Gedung Mall Pelayanan Publik | Dokumen Standar Manajemen Pengamanan Informasi (ISO 27001:/2013), Keputusan Kepala Dinas Kominfo No.23/Kep-Kominfo/2019 tentang Penetapan SOP Tata Kelola TIK pada Dinas Kominfo | Audit <i>Surveilance</i> ISO 27001:2013, Audit Internal ISO 27001:2013 | Digital Forensik, Penetration Testing           | Audit ISO 27001                       | Pembentukan Security Operation Center    | Penetration Testing (Pentest)                        |
| KAT.03 | Data Center DISKOMI NFO | DISKOMI NFO                                      | Konfigurasi email server, Awareness Penggunaan Aplikasi, Perlindungan data                                 | Tidak Ditentukan       | RAI.03 Platform            | RAI.03.01 Kerangka Infrastruktur | RAI.03.01.08 Komputasi Awan | Kampung Tematik         | Katalog Aplikasi Kota Tangerang (Aplikasi Layanan Publik) | Jaringan Gedung Puspem Kota Tangerang, Jaringan Gedung                       | Dokumen Standar Manajemen Pengamanan Informasi (ISO 27001:/2013),  | Audit <i>Surveilance</i> ISO 27001:2013, Audit Intern                  | Digital Forensik, Penetration Testing           | Audit ISO 27001                       | Pembentukan Security Operation Center    | Penetration Testing (Pentest)                        |

| ID     | Nama Government Cloud   | → Unit Operasional Government Cloud (Dependency) | → Edukasi Kesadaran Keamanan SPBE (Dependency)   | Jangka Waktu Pelayanan | → RAI Level 1 (Dependency) | → RAI Level 2 (Dependency)       | → RAI Level 3 (Dependency)  | ← Aplikasi (Dependency)                        | → Sistem Penghubung Layanan (Dependency)                  | → Jaringan Intra Pemerintah (Dependency)                                     | → Standar Teknis dan Prosedur Keamanan SPBE (Dependency)   | → Audit Keamanan SPBE (Dependency)                                     | → Penanganan Insiden Keamanan SPBE (Dependency) | → Kelaikanan Keamanan SPBE (Dependency) | → Peningkatan Keamanan SPBE (Dependency) | → Identifikasi Kerentanan Keamanan SPBE (Dependency) |
|--------|-------------------------|--|--|------------------------|----------------------------|----------------------------------|-----------------------------|--|---|--|--|--|---|---|--|--|
|        |                         |  | pribadi dan tren keamanan siber  |                        |                            |                                  |                             |  |   | Mall Pelayanan Publik  | Keputusan Kepala Dinas Kominfo No.23/Kep-Kominfo/2019 tentang Penetapan SOP Tata Kelola TIK pada Dinas Kominfo   | al ISO 27001:2013  |   |   |  |  |
| KAT.04 | Data Center DISKOMI NFO | DISKOMI NFO                                      | Konfigurasi email server, Awareness Penggunaan Aplikasi, Perlindungan data pribadi dan tren keamanan siber | Tidak Ditentukan       | RAI.03 Platform            | RAI.03.01 Kerangka Infrastruktur | RAI.03.01.08 Komputasi Awan | Web SKPD BKPSDM                                | Katalog Aplikasi Kota Tangerang (Aplikasi Layanan Publik) | Jaringan Gedung Puspem Kota Tangerang, Jaringan Gedung Mall Pelayanan Publik | Dokumen Standar Manajemen Pengamanan Informasi (ISO 27001:/2013), Keputusan Kepala Dinas Kominfo No.23/Kep-Kominfo/2019 tentang Penetapan SOP Tata Kelola TIK pada Dinas Kominfo | Audit <i>Surveilance</i> ISO 27001:2013, Audit Internal ISO 27001:2013 | Digital Forensik, Penetration Testing           | Audit ISO 27001                         | Pembentukan Security Operation Center    | Penetration Testing (Pentest)                        |
| KAT.05 | Data Center DISKOMI NFO | DISKOMI NFO                                      | Konfigurasi email server, Awareness Penggunaan Aplikasi, Perlindungan data pribadi dan tren keamanan siber | Tidak Ditentukan       | RAI.03 Platform            | RAI.03.01 Kerangka Infrastruktur | RAI.03.01.08 Komputasi Awan | SIKASEP (Aplikasi Sertifikasi Keamanan Pangan) | Katalog Aplikasi Kota Tangerang (Aplikasi Layanan Publik) | Jaringan Gedung Puspem Kota Tangerang, Jaringan Gedung Mall Pelayanan Publik | Dokumen Standar Manajemen Pengamanan Informasi (ISO 27001:/2013), Keputusan Kepala Dinas Kominfo No.23/Kep-Kominfo/2019 tentang  | Audit <i>Surveilance</i> ISO 27001:2013, Audit Internal ISO 27001:2013 | Digital Forensik, Penetration Testing           | Audit ISO 27001                         | Pembentukan Security Operation Center    | Penetration Testing (Pentest)                        |

| ID     | Nama Government Cloud   | → Unit Operasional Government Cloud (Dependency) | → Edukasi Kesadaran Keamanan SPBE (Dependency)   | Jangka Waktu Pelayanan | → RAI Level 1 (Dependency) | → RAI Level 2 (Dependency)       | → RAI Level 3 (Dependency)  | ← Aplikasi (Dependency) | → Sistem Penghubung Layanan (Dependency)                  | → Jaringan Intra Pemerintah (Dependency)                                     | → Standar Teknis dan Prosedur Keamanan SPBE (Dependency)   | → Audit Keamanan SPBE (Dependency)                                     | → Penanganan Insiden Keamanan SPBE (Dependency) | → Kelaikan Keamanan SPBE (Dependency) | → Peningkatan Keamanan SPBE (Dependency) | → Identifikasi Kerentanan Keamanan SPBE (Dependency) |
|--------|-------------------------|--|--|------------------------|----------------------------|----------------------------------|-----------------------------|-------------------------|---|--|--|--|---|---------------------------------------|--|--|
|        |                         |  |  |                        |                            |                                  |                             |                         |   |  | Penetapan SOP Tata Kelola TIK pada Dinas Kominfo   |  |   |                                       |  |  |
| KAT.06 | Data Center DISKOMI NFO | DISKOMI NFO                                      | Konfigurasi email server, Awareness Penggunaan Aplikasi, Perlindungan data pribadi dan tren keamanan siber | Tidak Ditentukan       | RAI.03 Platform            | RAI.03.01 Kerangka Infrastruktur | RAI.03.01.08 Komputasi Awan | Rekrutmen               | Katalog Aplikasi Kota Tangerang (Aplikasi Layanan Publik) | Jaringan Gedung Puspem Kota Tangerang, Jaringan Gedung Mall Pelayanan Publik | Dokumen Standar Manajemen Pengamanan Informasi (ISO 27001:/2013), Keputusan Kepala Dinas Kominfo No.23/Kep-Kominfo/2019 tentang Penetapan SOP Tata Kelola TIK pada Dinas Kominfo | Audit <i>Surveilance</i> ISO 27001:2013, Audit Internal ISO 27001:2013 | Digital Forensik, Penetration Testing           | Audit ISO 27001                       | Pembentukan Security Operation Center    | Penetration Testing (Pentest)                        |
| KAT.07 | Data Center DISKOMI NFO | DISKOMI NFO                                      | Konfigurasi email server, Awareness Penggunaan Aplikasi, Perlindungan data pribadi dan tren keamanan siber | Tidak Ditentukan       | RAI.03 Platform            | RAI.03.01 Kerangka Infrastruktur | RAI.03.01.08 Komputasi Awan | SIPENTA                 | Katalog Aplikasi Kota Tangerang (Aplikasi Layanan Publik) | Jaringan Gedung Puspem Kota Tangerang, Jaringan Gedung Mall Pelayanan Publik | Dokumen Standar Manajemen Pengamanan Informasi (ISO 27001:/2013), Keputusan Kepala Dinas Kominfo No.23/Kep-Kominfo/2019 tentang Penetapan SOP Tata Kelola TIK pada Dinas Kominfo | Audit <i>Surveilance</i> ISO 27001:2013, Audit Internal ISO 27001:2013 | Digital Forensik, Penetration Testing           | Audit ISO 27001                       | Pembentukan Security Operation Center    | Penetration Testing (Pentest)                        |

| ID     | Nama Government Cloud   | → Unit Operasional Government Cloud (Dependency) | → Edukasi Kesadaran Keamanan SPBE (Dependency)   | Jangka Waktu Pelayanan | → RAI Level 1 (Dependency) | → RAI Level 2 (Dependency)       | → RAI Level 3 (Dependency)  | ← Aplikasi (Dependency)        | → Sistem Penghubung Layanan (Dependency)                  | → Jaringan Intra Pemerintah (Dependency)                                     | → Standar Teknis dan Prosedur Keamanan SPBE (Dependency)   | → Audit Keamanan SPBE (Dependency)                                     | → Penanganan Insiden Keamanan SPBE (Dependency) | → Kelaikan Keamanan SPBE (Dependency) | → Peningkatan Keamanan SPBE (Dependency) | → Identifikasi Kerentanan Keamanan SPBE (Dependency) |
|--------|-------------------------|--|--|------------------------|----------------------------|----------------------------------|-----------------------------|--------------------------------|---|--|--|--|---|---------------------------------------|--|--|
| KAT.08 | Data Center DISKOMI NFO | DISKOMI NFO                                      | Konfigurasi email server, Awareness Penggunaan Aplikasi, Perlindungan data pribadi dan tren keamanan siber | Tidak Ditentukan       | RAI.03 Platform            | RAI.03.01 Kerangka Infrastruktur | RAI.03.01.08 Komputasi Awan | Rumah KIM                      | Katalog Aplikasi Kota Tangerang (Aplikasi Layanan Publik) | Jaringan Gedung Puspem Kota Tangerang, Jaringan Gedung Mall Pelayanan Publik | Dokumen Standar Manajemen Pengamanan Informasi (ISO 27001:/2013), Keputusan Kepala Dinas Kominfo No.23/Kep-Kominfo/2019 tentang Penetapan SOP Tata Kelola TIK pada Dinas Kominfo | Audit <i>Surveilance</i> ISO 27001:2013, Audit Internal ISO 27001:2013 | Digital Forensik, Penetration Testing           | Audit ISO 27001                       | Pembentukan Security Operation Center    | Penetration Testing (Pentest)                        |
| KAT.09 | Data Center DISKOMI NFO | DISKOMI NFO                                      | Konfigurasi email server, Awareness Penggunaan Aplikasi, Perlindungan data pribadi dan tren keamanan siber | Tidak Ditentukan       | RAI.03 Platform            | RAI.03.01 Kerangka Infrastruktur | RAI.03.01.08 Komputasi Awan | Pendaftaran Vaksinasi          | Katalog Aplikasi Kota Tangerang (Aplikasi Layanan Publik) | Jaringan Gedung Puspem Kota Tangerang, Jaringan Gedung Mall Pelayanan Publik | Dokumen Standar Manajemen Pengamanan Informasi (ISO 27001:/2013), Keputusan Kepala Dinas Kominfo No.23/Kep-Kominfo/2019 tentang Penetapan SOP Tata Kelola TIK pada Dinas Kominfo | Audit <i>Surveilance</i> ISO 27001:2013, Audit Internal ISO 27001:2013 | Digital Forensik, Penetration Testing           | Audit ISO 27001                       | Pembentukan Security Operation Center    | Penetration Testing (Pentest)                        |
| KAT.10 | Data Center DISKOMI NFO | DISKOMI NFO                                      | Konfigurasi email server, Awareness Penggunaan Aplikasi, Perlindungan data                                 | Tidak Ditentukan       | RAI.03 Platform            | RAI.03.01 Kerangka Infrastruktur | RAI.03.01.08 Komputasi Awan | Admin Pasar (PORTAL Tangerang) | Katalog Aplikasi Kota Tangerang (Aplikasi Layanan Publik) | Jaringan Gedung Puspem Kota Tangerang, Jaringan Gedung                       | Dokumen Standar Manajemen Pengamanan Informasi (ISO 27001:/2013),  | Audit <i>Surveilance</i> ISO 27001:2013, Audit Intern                  | Digital Forensik, Penetration Testing           | Audit ISO 27001                       | Pembentukan Security Operation Center    | Penetration Testing (Pentest)                        |

| ID     | Nama Government Cloud   | → Unit Operasional Government Cloud (Dependency) | → Edukasi Kesadaran Keamanan SPBE (Dependency)   | Jangka Waktu Pelayanan | → RAI Level 1 (Dependency) | → RAI Level 2 (Dependency)       | → RAI Level 3 (Dependency)  | ← Aplikasi (Dependency)         | → Sistem Penghubung Layanan (Dependency)             | → Jaringan Intra Pemerintah (Dependency)                                     | → Standar Teknis dan Prosedur Keamanan SPBE (Dependency)   | → Audit Keamanan SPBE (Dependency)                              | → Penanganan Insiden Keamanan SPBE (Dependency) | → Kelaikan Keamanan SPBE (Dependency) | → Peningkatan Keamanan SPBE (Dependency) | → Identifikasi Kerentanan Keamanan SPBE (Dependency) |
|--------|-------------------------|--|--|------------------------|----------------------------|----------------------------------|-----------------------------|---------------------------------|--|--|--|---|---|---------------------------------------|--|--|
|        |                         |  | pribadi dan tren keamanan siber  |                        |                            |                                  |                             |                                 |  | Mall Pelayanan Publik  | Keputusan Kepala Dinas Kominfo No.23/Kep-Kominfo/2019 tentang Penetapan SOP Tata Kelola TIK pada Dinas Kominfo   | al ISO 27001:2013   |   |                                       |  |  |
| KAT.11 | Data Center DISKOMI NFO | DISKOMI NFO                                      | Konfigurasi email server, Awareness Penggunaan Aplikasi, Perlindungan data pribadi dan tren keamanan siber | Tidak Ditentukan       | RAI.03 Platform            | RAI.03.01 Kerangka Infrastruktur | RAI.03.01.08 Komputasi Awan | Website PD Pasar Kota Tangerang | Katalog Aplikasi Tangerang (Aplikasi Layanan Publik) | Jaringan Gedung Puspem Kota Tangerang, Jaringan Gedung Mall Pelayanan Publik | Dokumen Standar Manajemen Pengamanan Informasi (ISO 27001:/2013), Keputusan Kepala Dinas Kominfo No.23/Kep-Kominfo/2019 tentang Penetapan SOP Tata Kelola TIK pada Dinas Kominfo | Audit Surveilance ISO 27001:2013, Audit Internal ISO 27001:2013 | Digital Forensik, Penetration Testing           | Audit ISO 27001                       | Pembentukan Security Operation Center    | Penetration Testing (Pentest)                        |
| KAT.12 | Data Center DISKOMI NFO | DISKOMI NFO                                      | Konfigurasi email server, Awareness Penggunaan Aplikasi, Perlindungan data pribadi dan tren keamanan siber | Tidak Ditentukan       | RAI.03 Platform            | RAI.03.01 Kerangka Infrastruktur | RAI.03.01.08 Komputasi Awan | Itsbat Nikah                    | Katalog Aplikasi Tangerang (Aplikasi Layanan Publik) | Jaringan Gedung Puspem Kota Tangerang, Jaringan Gedung Mall Pelayanan Publik | Dokumen Standar Manajemen Pengamanan Informasi (ISO 27001:/2013), Keputusan Kepala Dinas Kominfo No.23/Kep-Kominfo/2019 tentang  | Audit Surveilance ISO 27001:2013, Audit Internal ISO 27001:2013 | Digital Forensik, Penetration Testing           | Audit ISO 27001                       | Pembentukan Security Operation Center    | Penetration Testing (Pentest)                        |



| ID     | Nama Government Cloud   | → Unit Operasional Government Cloud (Dependency) | → Edukasi Kesadaran Keamanan SPBE (Dependency)   | Jangka Waktu Pelayanan | → RAI Level 1 (Dependency) | → RAI Level 2 (Dependency)       | → RAI Level 3 (Dependency)  | ← Aplikasi (Dependency) | → Sistem Penghubung Layanan (Dependency)             | → Jaringan Intra Pemerintah (Dependency)                                     | → Standar Teknis dan Prosedur Keamanan SPBE (Dependency)   | → Audit Keamanan SPBE (Dependency)                                     | → Penanganan Insiden Keamanan SPBE (Dependency) | → Kelaikanan Keamanan SPBE (Dependency) | → Peningkatan Keamanan SPBE (Dependency) | → Identifikasi Kerentanan Keamanan SPBE (Dependency) |
|--------|-------------------------|--|--|------------------------|----------------------------|----------------------------------|-----------------------------|-------------------------|--|--|--|--|---|---|--|--|
|        |                         |  |  |                        |                            |                                  |                             |                         |  |  | Penetapan SOP Tata Kelola TIK pada Dinas Kominfo   |  |   |   |  |  |
| KAT.13 | Data Center DISKOMI NFO | DISKOMI NFO                                      | Konfigurasi email server, Awareness Penggunaan Aplikasi, Perlindungan data pribadi dan tren keamanan siber | Tidak Ditentukan       | RAI.03 Platform            | RAI.03.01 Kerangka Infrastruktur | RAI.03.01.08 Komputasi Awan | Aplikasi Pelayanan PBB  | Katalog Aplikasi Tangerang (Aplikasi Layanan Publik) | Jaringan Gedung Puspem Kota Tangerang, Jaringan Gedung Mall Pelayanan Publik | Dokumen Standar Manajemen Pengamanan Informasi (ISO 27001:/2013), Keputusan Kepala Dinas Kominfo No.23/Kep-Kominfo/2019 tentang Penetapan SOP Tata Kelola TIK pada Dinas Kominfo | Audit <i>Surveilance</i> ISO 27001:2013, Audit Internal ISO 27001:2013 | Digital Forensik, Penetration Testing           | Audit ISO 27001                         | Pembentukan Security Operation Center    | Penetration Testing (Pentest)                        |
| KAT.14 | Data Center DISKOMI NFO | DISKOMI NFO                                      | Konfigurasi email server, Awareness Penggunaan Aplikasi, Perlindungan data pribadi dan tren keamanan siber | Tidak Ditentukan       | RAI.03 Platform            | RAI.03.01 Kerangka Infrastruktur | RAI.03.01.08 Komputasi Awan | SILAKU HOTEL            | Katalog Aplikasi Tangerang (Aplikasi Layanan Publik) | Jaringan Gedung Puspem Kota Tangerang, Jaringan Gedung Mall Pelayanan Publik | Dokumen Standar Manajemen Pengamanan Informasi (ISO 27001:/2013), Keputusan Kepala Dinas Kominfo No.23/Kep-Kominfo/2019 tentang Penetapan SOP Tata Kelola TIK pada Dinas Kominfo | Audit <i>Surveilance</i> ISO 27001:2013, Audit Internal ISO 27001:2013 | Digital Forensik, Penetration Testing           | Audit ISO 27001                         | Pembentukan Security Operation Center    | Penetration Testing (Pentest)                        |

| ID     | Nama Government Cloud   | → Unit Operasional Government Cloud (Dependency) | → Edukasi Kesadaran Keamanan SPBE (Dependency)   | Jangka Waktu Pelayanan | → RAI Level 1 (Dependency) | → RAI Level 2 (Dependency)       | → RAI Level 3 (Dependency)  | ← Aplikasi (Dependency)      | → Sistem Penghubung Layanan (Dependency)                  | → Jaringan Intra Pemerintah (Dependency)                                     | → Standar Teknis dan Prosedur Keamanan SPBE (Dependency)   | → Audit Keamanan SPBE (Dependency)                              | → Penanganan Insiden Keamanan SPBE (Dependency) | → Kelaikan Keamanan SPBE (Dependency) | → Peningkatan Keamanan SPBE (Dependency) | → Identifikasi Kerentanan Keamanan SPBE (Dependency) |
|--------|-------------------------|--|--|------------------------|----------------------------|----------------------------------|-----------------------------|------------------------------|---|--|--|---|---|---------------------------------------|--|--|
| KAT.15 | Data Center DISKOMI NFO | DISKOMI NFO                                      | Konfigurasi email server, Awareness Penggunaan Aplikasi, Perlindungan data pribadi dan tren keamanan siber | Tidak Ditentukan       | RAI.03 Platform            | RAI.03.01 Kerangka Infrastruktur | RAI.03.01.08 Komputasi Awan | Website Kelurahan Manis Jaya | Katalog Aplikasi Kota Tangerang (Aplikasi Layanan Publik) | Jaringan Gedung Puspem Kota Tangerang, Jaringan Gedung Mall Pelayanan Publik | Dokumen Standar Manajemen Pengamanan Informasi (ISO 27001:/2013), Keputusan Kepala Dinas Kominfo No.23/Kep-Kominfo/2019 tentang Penetapan SOP Tata Kelola TIK pada Dinas Kominfo | Audit Surveilance ISO 27001:2013, Audit Internal ISO 27001:2013 | Digital Forensik, Penetration Testing           | Audit ISO 27001                       | Pembentukan Security Operation Center    | Penetration Testing (Pentest)                        |
| KAT.16 | Data Center DISKOMI NFO | DISKOMI NFO                                      | Konfigurasi email server, Awareness Penggunaan Aplikasi, Perlindungan data pribadi dan tren keamanan siber | Tidak Ditentukan       | RAI.03 Platform            | RAI.03.01 Kerangka Infrastruktur | RAI.03.01.08 Komputasi Awan | Website Kelurahan Babakan    | Katalog Aplikasi Kota Tangerang (Aplikasi Layanan Publik) | Jaringan Gedung Puspem Kota Tangerang, Jaringan Gedung Mall Pelayanan Publik | Dokumen Standar Manajemen Pengamanan Informasi (ISO 27001:/2013), Keputusan Kepala Dinas Kominfo No.23/Kep-Kominfo/2019 tentang Penetapan SOP Tata Kelola TIK pada Dinas Kominfo | Audit Surveilance ISO 27001:2013, Audit Internal ISO 27001:2013 | Digital Forensik, Penetration Testing           | Audit ISO 27001                       | Pembentukan Security Operation Center    | Penetration Testing (Pentest)                        |
| KAT.17 | Data Center DISKOMI NFO | DISKOMI NFO                                      | Konfigurasi email server, Awareness Penggunaan Aplikasi, Perlindungan data                                 | Tidak Ditentukan       | RAI.03 Platform            | RAI.03.01 Kerangka Infrastruktur | RAI.03.01.08 Komputasi Awan | Website BPKD                 | Katalog Aplikasi Kota Tangerang (Aplikasi Layanan Publik) | Jaringan Gedung Puspem Kota Tangerang, Jaringan Gedung                       | Dokumen Standar Manajemen Pengamanan Informasi (ISO 27001:/2013),  | Audit Surveilance ISO 27001:2013, Audit Intern                  | Digital Forensik, Penetration Testing           | Audit ISO 27001                       | Pembentukan Security Operation Center    | Penetration Testing (Pentest)                        |

| ID     | Nama Government Cloud   | → Unit Operasional Government Cloud (Dependency) | → Edukasi Kesadaran Keamanan SPBE (Dependency)   | Jangka Waktu Pelayanan | → RAI Level 1 (Dependency) | → RAI Level 2 (Dependency)       | → RAI Level 3 (Dependency)  | ← Aplikasi (Dependency) | → Sistem Penghubung Layanan (Dependency)                  | → Jaringan Intra Pemerintah (Dependency)                                     | → Standar Teknis dan Prosedur Keamanan SPBE (Dependency)  | → Audit Keamanan SPBE (Dependency)                              | → Penanganan Insiden Keamanan SPBE (Dependency) | → Kelaikan Keamanan SPBE (Dependency) | → Peningkatan Keamanan SPBE (Dependency) | → Identifikasi Kerentanan Keamanan SPBE (Dependency) |
|--------|-------------------------|--|--|------------------------|----------------------------|----------------------------------|-----------------------------|-------------------------|---|--|---|---|---|---------------------------------------|--|--|
|        |                         |  | pribadi dan tren keamanan siber  |                        |                            |                                  |                             |                         |   | Mall Pelayanan Publik  | Keputusan Kepala Dinas Kominfo No.23/Kep-Kominfo/2019 tentang Penetapan SOP Tata Kelola TIK pada Dinas Kominfo  | al ISO 27001:2013   |   |                                       |  |  |
| KAT.18 | Data Center DISKOMI NFO | DISKOMI NFO                                      | Konfigurasi email server, Awareness Penggunaan Aplikasi, Perlindungan data pribadi dan tren keamanan siber | Tidak Ditentukan       | RAI.03 Platform            | RAI.03.01 Kerangka Infrastruktur | RAI.03.01.08 Komputasi Awan | PERIZINAN CMS           | Katalog Aplikasi Kota Tangerang (Aplikasi Layanan Publik) | Jaringan Gedung Puspem Kota Tangerang, Jaringan Gedung Mall Pelayanan Publik | Dokumen Standar Manajemen Pengamanan Informasi (ISO 27001:2013), Keputusan Kepala Dinas Kominfo No.23/Kep-Kominfo/2019 tentang Penetapan SOP Tata Kelola TIK pada Dinas Kominfo | Audit Surveilance ISO 27001:2013, Audit Internal ISO 27001:2013 | Digital Forensik, Penetration Testing           | Audit ISO 27001                       | Pembentukan Security Operation Center    | Penetration Testing (Pentest)                        |
| KAT.19 | Data Center DISKOMI NFO | DISKOMI NFO                                      | Konfigurasi email server, Awareness Penggunaan Aplikasi, Perlindungan data pribadi dan tren keamanan siber | Tidak Ditentukan       | RAI.03 Platform            | RAI.03.01 Kerangka Infrastruktur | RAI.03.01.08 Komputasi Awan |                         | Katalog Aplikasi Kota Tangerang (Aplikasi Layanan Publik) | Jaringan Gedung Puspem Kota Tangerang, Jaringan Gedung Mall Pelayanan Publik |   |   | Digital Forensik, Penetration Testing           | Audit ISO 27001                       | Pembentukan Security Operation Center    | Penetration Testing (Pentest)                        |

| ID     | Nama Government Cloud   | → Unit Operasional Government Cloud (Dependency) | → Edukasi Kesadaran Keamanan SPBE (Dependency)   | Jangka Waktu Pelayanan | → RAI Level 1 (Dependency) | → RAI Level 2 (Dependency)       | → RAI Level 3 (Dependency)  | ← Aplikasi (Dependency) | → Sistem Penghubung Layanan (Dependency)                  | → Jaringan Intra Pemerintah (Dependency)                                     | → Standar Teknis dan Prosedur Keamanan SPBE (Dependency)   | → Audit Keamanan SPBE (Dependency)                                | → Penanganan Insiden Keamanan SPBE (Dependency) | → Kelaikan Keamanan SPBE (Dependency) | → Peningkatan Keamanan SPBE (Dependency) | → Identifikasi Kerentanan Keamanan SPBE (Dependency) |
|--------|-------------------------|--|--|------------------------|----------------------------|----------------------------------|-----------------------------|-------------------------|---|--|--|---|---|---------------------------------------|--|--|
| KAT.19 | Data Center DISKOMI NFO | DISKOMI NFO                                      | Konfigurasi email server, Awareness Penggunaan Aplikasi, Perlindungan data pribadi dan tren keamanan siber | Tidak Ditentukan       | RAI.03 Platform            | RAI.03.01 Kerangka Infrastruktur | RAI.03.01.08 Komputasi Awan |                         | Katalog Aplikasi Kota Tangerang (Aplikasi Layanan Publik) | Jaringan Gedung Puspem Kota Tangerang, Jaringan Gedung Mall Pelayanan Publik | Digital Forensik, Penetration Testing  | Audit ISO 27001   |   | Pembentukan Security Operation Center | Penetration Testing (Pentest)            |  |
| KAT.20 | Data Center DISKOMI NFO | DISKOMI NFO                                      | Konfigurasi email server, Awareness Penggunaan Aplikasi, Perlindungan data pribadi dan tren keamanan siber | Tidak Ditentukan       | RAI.03 Platform            | RAI.03.01 Kerangka Infrastruktur | RAI.03.01.08 Komputasi Awan | SOBAT DUKCAPIL          | Katalog Aplikasi Kota Tangerang (Aplikasi Layanan Publik) | Jaringan Gedung Puspem Kota Tangerang, Jaringan Gedung Mall Pelayanan Publik | Dokumen Standar Manajemen Pengamanan Informasi (ISO 27001:/2013), Keputusan Kepala Dinas Kominfo No.23/Kep-Kominfo/2019 tentang Penetapan SOP Tata Kelola TIK pada Dinas Kominfo | Audit Survei Ilance ISO 27001:2013, Audit Internal ISO 27001:2013 | Digital Forensik, Penetration Testing           | Audit ISO 27001                       | Pembentukan Security Operation Center    | Penetration Testing (Pentest)                        |
| KAT.21 | Data Center DISKOMI NFO | DISKOMI NFO                                      | Konfigurasi email server, Awareness Penggunaan Aplikasi, Perlindungan data pribadi dan tren keamanan siber | Tidak Ditentukan       | RAI.03 Platform            | RAI.03.01 Kerangka Infrastruktur | RAI.03.01.08 Komputasi Awan | Website MTQ             | Katalog Aplikasi Kota Tangerang (Aplikasi Layanan Publik) | Jaringan Gedung Puspem Kota Tangerang, Jaringan Gedung Mall Pelayanan Publik | Dokumen Standar Manajemen Pengamanan Informasi (ISO 27001:/2013), Keputusan Kepala Dinas Kominfo No.23/Kep-Kominfo/2019 tentang Penetapan  | Audit Survei Ilance ISO 27001:2013, Audit Internal ISO 27001:2013 | Digital Forensik, Penetration Testing           | Audit ISO 27001                       | Pembentukan Security Operation Center    | Penetration Testing (Pentest)                        |

| ID     | Nama Government Cloud   | → Unit Operasional Government Cloud (Dependency) | → Edukasi Kesadaran Keamanan SPBE (Dependency)   | Jangka Waktu Pelayanan | → RAI Level 1 (Dependency) | → RAI Level 2 (Dependency)       | → RAI Level 3 (Dependency)  | ← Aplikasi (Dependency) | → Sistem Penghubung Layanan (Dependency)             | → Jaringan Intra Pemerintah (Dependency)                                     | → Standar Teknis dan Prosedur Keamanan SPBE (Dependency)   | → Audit Keamanan SPBE (Dependency)                                     | → Penanganan Insiden Keamanan SPBE (Dependency) | → Kelaikan Keamanan SPBE (Dependency) | → Peningkatan Keamanan SPBE (Dependency) | → Identifikasi Kerentanan Keamanan SPBE (Dependency) |
|--------|-------------------------|--|--|------------------------|----------------------------|----------------------------------|-----------------------------|-------------------------|--|--|--|--|---|---------------------------------------|--|--|
|        |                         |  |  |                        |                            |                                  |                             |                         |  |  | SOP Tata Kelola TIK pada Dinas Kominfo   |  |   |                                       |  |  |
| KAT.22 | Data Center DISKOMI NFO | DISKOMI NFO                                      | Konfigurasi email server, Awareness Penggunaan Aplikasi, Perlindungan data pribadi dan tren keamanan siber | Tidak Ditentukan       | RAI.03 Platform            | RAI.03.01 Kerangka Infrastruktur | RAI.03.01.08 Komputasi Awan | PPID                    | Katalog Aplikasi Tangerang (Aplikasi Layanan Publik) | Jaringan Gedung Puspem Kota Tangerang, Jaringan Gedung Mall Pelayanan Publik | Dokumen Standar Manajemen Pengamanan Informasi (ISO 27001:/2013), Keputusan Kepala Dinas Kominfo No.23/Kep-Kominfo/2019 tentang Penetapan SOP Tata Kelola TIK pada Dinas Kominfo | Audit <i>Surveilance</i> ISO 27001:2013, Audit Internal ISO 27001:2013 | Digital Forensik, Penetration Testing           | Audit ISO 27001                       | Pembentukan Security Operation Center    | Penetration Testing (Pentest)                        |
| KAT.23 | Data Center DISKOMI NFO | DISKOMI NFO                                      | Konfigurasi email server, Awareness Penggunaan Aplikasi, Perlindungan data pribadi dan tren keamanan siber | Tidak Ditentukan       | RAI.03 Platform            | RAI.03.01 Kerangka Infrastruktur | RAI.03.01.08 Komputasi Awan | Tangerang Bersedekah    | Katalog Aplikasi Tangerang (Aplikasi Layanan Publik) | Jaringan Gedung Puspem Kota Tangerang, Jaringan Gedung Mall Pelayanan Publik | Dokumen Standar Manajemen Pengamanan Informasi (ISO 27001:/2013), Keputusan Kepala Dinas Kominfo No.23/Kep-Kominfo/2019 tentang Penetapan SOP Tata Kelola TIK pada Dinas Kominfo | Audit <i>Surveilance</i> ISO 27001:2013, Audit Internal ISO 27001:2013 | Digital Forensik, Penetration Testing           | Audit ISO 27001                       | Pembentukan Security Operation Center    | Penetration Testing (Pentest)                        |

| ID     | Nama Government Cloud   | → Unit Operasional Government Cloud (Dependency) | → Edukasi Kesadaran Keamanan SPBE (Dependency)   | Jangka Waktu Pelayanan | → RAI Level 1 (Dependency) | → RAI Level 2 (Dependency)       | → RAI Level 3 (Dependency)  | ← Aplikasi (Dependency) | → Sistem Penghubung Layanan (Dependency)                            | → Jaringan Intra Pemerintah (Dependency)                                     | → Standar Teknis dan Prosedur Keamanan SPBE (Dependency)   | → Audit Keamanan SPBE (Dependency)                                     | → Penanganan Insiden Keamanan SPBE (Dependency) | → Kelaikan Keamanan SPBE (Dependency) | → Peningkatan Keamanan SPBE (Dependency) | → Identifikasi Kerentanan Keamanan SPBE (Dependency) |
|--------|-------------------------|--|--|------------------------|----------------------------|----------------------------------|-----------------------------|-------------------------|---|--|--|--|---|---------------------------------------|--|--|
| KAT.24 | Data Center DISKOMI NFO | DISKOMI NFO                                      | Konfigurasi email server, Awareness Penggunaan Aplikasi, Perlindungan data pribadi dan tren keamanan siber | Tidak Ditentukan       | RAI.03 Platform            | RAI.03.01 Kerangka Infrastruktur | RAI.03.01.08 Komputasi Awan | Statistik Daerah        | Katalog Kota Tangerang (Aplikasi Publik) Aplikasi Tangerang Layanan | Jaringan Gedung Puspem Kota Tangerang, Jaringan Gedung Mall Pelayanan Publik | Dokumen Standar Manajemen Pengamanan Informasi (ISO 27001:/2013), Keputusan Kepala Dinas Kominfo No.23/Kep-Kominfo/2019 tentang Penetapan SOP Tata Kelola TIK pada Dinas Kominfo | Audit <i>Surveilance</i> ISO 27001:2013, Audit Internal ISO 27001:2013 | Digital Forensik, Penetration Testing           | Audit ISO 27001                       | Pembentukan Security Operation Center    | Penetration Testing (Pentest)                        |
| KAT.25 | Data Center DISKOMI NFO | DISKOMI NFO                                      | Konfigurasi email server, Awareness Penggunaan Aplikasi, Perlindungan data pribadi dan tren keamanan siber | Tidak Ditentukan       | RAI.03 Platform            | RAI.03.01 Kerangka Infrastruktur | RAI.03.01.08 Komputasi Awan | BPHTB Online            | Katalog Kota Tangerang (Aplikasi Publik) Aplikasi Tangerang Layanan | Jaringan Gedung Puspem Kota Tangerang, Jaringan Gedung Mall Pelayanan Publik | Dokumen Standar Manajemen Pengamanan Informasi (ISO 27001:/2013), Keputusan Kepala Dinas Kominfo No.23/Kep-Kominfo/2019 tentang Penetapan SOP Tata Kelola TIK pada Dinas Kominfo | Audit <i>Surveilance</i> ISO 27001:2013, Audit Internal ISO 27001:2013 | Digital Forensik, Penetration Testing           | Audit ISO 27001                       | Pembentukan Security Operation Center    | Penetration Testing (Pentest)                        |
| KAT.26 | Data Center DISKOMI NFO | DISKOMI NFO                                      | Konfigurasi email server, Awareness Penggunaan Aplikasi, Perlindungan data                                 | Tidak Ditentukan       | RAI.03 Platform            | RAI.03.01 Kerangka Infrastruktur | RAI.03.01.08 Komputasi Awan | Portal Taman Kita       | Katalog Kota Tangerang (Aplikasi Publik) Aplikasi Tangerang Layanan | Jaringan Gedung Puspem Kota Tangerang, Jaringan Gedung                       | Dokumen Standar Manajemen Pengamanan Informasi (ISO 27001:/2013),  | Audit <i>Surveilance</i> ISO 27001:2013, Audit Intern                  | Digital Forensik, Penetration Testing           | Audit ISO 27001                       | Pembentukan Security Operation Center    | Penetration Testing (Pentest)                        |

| ID     | Nama Government Cloud   | → Unit Operasional Government Cloud (Dependency) | → Edukasi Kesadaran Keamanan SPBE (Dependency)   | Jangka Waktu Pelayanan | → RAI Level 1 (Dependency) | → RAI Level 2 (Dependency)       | → RAI Level 3 (Dependency)  | ← Aplikasi (Dependency)  | → Penghubung Layanan (Dependency)                         | → Jaringan Intra Pemerintah (Dependency)                                     | → Standar Teknis dan Prosedur Keamanan SPBE (Dependency)   | → Audit Keamanan SPBE (Dependency)                                     | → Penanganan Insiden Keamanan SPBE (Dependency) | → Kelaikan Keamanan SPBE (Dependency) | → Peningkatan Keamanan SPBE (Dependency) | → Identifikasi Kerentanan Keamanan SPBE (Dependency) |
|--------|-------------------------|--|--|------------------------|----------------------------|----------------------------------|-----------------------------|--------------------------|---|--|--|--|---|---------------------------------------|--|--|
|        |                         |  | pribadi dan tren keamanan siber  |                        |                            |                                  |                             |                          |   | Mall Pelayanan Publik  | Keputusan Kepala Dinas Kominfo No.23/Kep-Kominfo/2019 tentang Penetapan SOP Tata Kelola TIK pada Dinas Kominfo   | al ISO 27001:2013  |   |                                       |  |  |
| KAT.27 | Data Center DISKOMI NFO | DISKOMI NFO                                      | Konfigurasi email server, Awareness Penggunaan Aplikasi, Perlindungan data pribadi dan tren keamanan siber | Tidak Ditentukan       | RAI.03 Platform            | RAI.03.01 Kerangka Infrastruktur | RAI.03.01.08 Komputasi Awan | AMAN BERSAMA versi web   | Katalog Aplikasi Kota Tangerang (Aplikasi Layanan Publik) | Jaringan Gedung Puspem Kota Tangerang, Jaringan Gedung Mall Pelayanan Publik | Dokumen Standar Manajemen Pengamanan Informasi (ISO 27001:/2013), Keputusan Kepala Dinas Kominfo No.23/Kep-Kominfo/2019 tentang Penetapan SOP Tata Kelola TIK pada Dinas Kominfo | Audit <i>Surveilance</i> ISO 27001:2013, Audit Internal ISO 27001:2013 | Digital Forensik, Penetration Testing           | Audit ISO 27001                       | Pembentukan Security Operation Center    | Penetration Testing (Pentest)                        |
| KAT.28 | Data Center DISKOMI NFO | DISKOMI NFO                                      | Konfigurasi email server, Awareness Penggunaan Aplikasi, Perlindungan data pribadi dan tren keamanan siber | Tidak Ditentukan       | RAI.03 Platform            | RAI.03.01 Kerangka Infrastruktur | RAI.03.01.08 Komputasi Awan | Tangerang Live versi web | Katalog Aplikasi Kota Tangerang (Aplikasi Layanan Publik) | Jaringan Gedung Puspem Kota Tangerang, Jaringan Gedung Mall Pelayanan Publik | Dokumen Standar Manajemen Pengamanan Informasi (ISO 27001:/2013), Keputusan Kepala Dinas Kominfo No.23/Kep-Kominfo/2019 tentang  | Audit <i>Surveilance</i> ISO 27001:2013, Audit Internal ISO 27001:2013 | Digital Forensik, Penetration Testing           | Audit ISO 27001                       | Pembentukan Security Operation Center    | Penetration Testing (Pentest)                        |

| ID     | Nama Government Cloud   | → Unit Operasional Government Cloud (Dependency) | → Edukasi Kesadaran Keamanan SPBE (Dependency)   | Jangka Waktu Pelayanan | → RAI Level 1 (Dependency) | → RAI Level 2 (Dependency)       | → RAI Level 3 (Dependency)  | ← Aplikasi (Dependency) | → Sistem Penghubung Layanan (Dependency)                  | → Jaringan Intra Pemerintah (Dependency)                                     | → Standar Teknis dan Prosedur Keamanan SPBE (Dependency)   | → Audit Keamanan SPBE (Dependency)                                     | → Penanganan Insiden Keamanan SPBE (Dependency) | → Kelaikan Keamanan SPBE (Dependency) | → Peningkatan Keamanan SPBE (Dependency) | → Identifikasi Kerentanan Keamanan SPBE (Dependency) |
|--------|-------------------------|--|--|------------------------|----------------------------|----------------------------------|-----------------------------|-------------------------|---|--|--|--|---|---------------------------------------|--|--|
|        |                         |  |  |                        |                            |                                  |                             |                         |   |  | Penetapan SOP Tata Kelola TIK pada Dinas Kominfo   |  |   |                                       |  |  |
| KAT.29 | Data Center DISKOMI NFO | DISKOMI NFO                                      | Konfigurasi email server, Awareness Penggunaan Aplikasi, Perlindungan data pribadi dan tren keamanan siber | Tidak Ditentukan       | RAI.03 Platform            | RAI.03.01 Kerangka Infrastruktur | RAI.03.01.08 Komputasi Awan | PANGKAS VERSI WEB       | Katalog Aplikasi Kota Tangerang (Aplikasi Layanan Publik) | Jaringan Gedung Puspem Kota Tangerang, Jaringan Gedung Mall Pelayanan Publik | Dokumen Standar Manajemen Pengamanan Informasi (ISO 27001:/2013), Keputusan Kepala Dinas Kominfo No.23/Kep-Kominfo/2019 tentang Penetapan SOP Tata Kelola TIK pada Dinas Kominfo | Audit <i>Surveilance</i> ISO 27001:2013, Audit Internal ISO 27001:2013 | Digital Forensik, Penetration Testing           | Audit ISO 27001                       | Pembentukan Security Operation Center    | Penetration Testing (Pentest)                        |
| KAT.30 | Data Center DISKOMI NFO | DISKOMI NFO                                      | Konfigurasi email server, Awareness Penggunaan Aplikasi, Perlindungan data pribadi dan tren keamanan siber | Tidak Ditentukan       | RAI.03 Platform            | RAI.03.01 Kerangka Infrastruktur | RAI.03.01.08 Komputasi Awan | SIRONA                  | Katalog Aplikasi Kota Tangerang (Aplikasi Layanan Publik) | Jaringan Gedung Puspem Kota Tangerang, Jaringan Gedung Mall Pelayanan Publik | Dokumen Standar Manajemen Pengamanan Informasi (ISO 27001:/2013), Keputusan Kepala Dinas Kominfo No.23/Kep-Kominfo/2019 tentang Penetapan SOP Tata Kelola TIK pada Dinas Kominfo | Audit <i>Surveilance</i> ISO 27001:2013, Audit Internal ISO 27001:2013 | Digital Forensik, Penetration Testing           | Audit ISO 27001                       | Pembentukan Security Operation Center    | Penetration Testing (Pentest)                        |



| ID     | Nama Government Cloud   | → Unit Operasional Government Cloud (Dependency) | → Edukasi Kesadaran Keamanan SPBE (Dependency)   | Jangka Waktu Pelayanan | → RAI Level 1 (Dependency) | → RAI Level 2 (Dependency)       | → RAI Level 3 (Dependency)  | ← Aplikasi (Dependency)                          | → Sistem Penghubung Layanan (Dependency)                  | → Jaringan Intra Pemerintah (Dependency)                                     | → Standar Teknis dan Prosedur Keamanan SPBE (Dependency)   | → Audit Keamanan SPBE (Dependency)                                     | → Penanganan Insiden Keamanan SPBE (Dependency) | → Kelaikan Keamanan SPBE (Dependency) | → Peningkatan Keamanan SPBE (Dependency) | → Identifikasi Kerentanan Keamanan SPBE (Dependency) |
|--------|-------------------------|--|--|------------------------|----------------------------|----------------------------------|-----------------------------|--|---|--|--|--|---|---------------------------------------|--|--|
| KAT.31 | Data Center DISKOMI NFO | DISKOMI NFO                                      | Konfigurasi email server, Awareness Penggunaan Aplikasi, Perlindungan data pribadi dan tren keamanan siber | Tidak Ditentukan       | RAI.03 Platform            | RAI.03.01 Kerangka Infrastruktur | RAI.03.01.08 Komputasi Awan | Web Covid19 Kota Tangerang                       | Katalog Aplikasi Kota Tangerang (Aplikasi Layanan Publik) | Jaringan Gedung Puspem Kota Tangerang, Jaringan Gedung Mall Pelayanan Publik | Dokumen Standar Manajemen Pengamanan Informasi (ISO 27001:/2013), Keputusan Kepala Dinas Kominfo No.23/Kep-Kominfo/2019 tentang Penetapan SOP Tata Kelola TIK pada Dinas Kominfo | Audit <i>Surveilance</i> ISO 27001:2013, Audit Internal ISO 27001:2013 | Digital Forensik, Penetration Testing           | Audit ISO 27001                       | Pembentukan Security Operation Center    | Penetration Testing (Pentest)                        |
| KAT.32 | Data Center DISKOMI NFO | DISKOMI NFO                                      | Konfigurasi email server, Awareness Penggunaan Aplikasi, Perlindungan data pribadi dan tren keamanan siber | Tidak Ditentukan       | RAI.03 Platform            | RAI.03.01 Kerangka Infrastruktur | RAI.03.01.08 Komputasi Awan | Sistem Informasi Lingkungan Pengolahan Limbah B3 | Katalog Aplikasi Kota Tangerang (Aplikasi Layanan Publik) | Jaringan Gedung Puspem Kota Tangerang, Jaringan Gedung Mall Pelayanan Publik | Dokumen Standar Manajemen Pengamanan Informasi (ISO 27001:/2013), Keputusan Kepala Dinas Kominfo No.23/Kep-Kominfo/2019 tentang Penetapan SOP Tata Kelola TIK pada Dinas Kominfo | Audit <i>Surveilance</i> ISO 27001:2013, Audit Internal ISO 27001:2013 | Digital Forensik, Penetration Testing           | Audit ISO 27001                       | Pembentukan Security Operation Center    | Penetration Testing (Pentest)                        |
| KAT.33 | Data Center DISKOMI NFO | DISKOMI NFO                                      | Konfigurasi email server, Awareness Penggunaan Aplikasi, Perlindungan data                                 | Tidak Ditentukan       | RAI.03 Platform            | RAI.03.01 Kerangka Infrastruktur | RAI.03.01.08 Komputasi Awan | Sistem Informasi Lingkungan                      | Katalog Aplikasi Kota Tangerang (Aplikasi Layanan Publik) | Jaringan Gedung Puspem Kota Tangerang, Jaringan Gedung                       | Dokumen Standar Manajemen Pengamanan Informasi (ISO 27001:/2013),  | Audit <i>Surveilance</i> ISO 27001:2013, Audit Intern                  | Digital Forensik, Penetration Testing           | Audit ISO 27001                       | Pembentukan Security Operation Center    | Penetration Testing (Pentest)                        |

| ID     | Nama Government Cloud   | → Unit Operasional Government Cloud (Dependency) | → Edukasi Kesadaran Keamanan SPBE (Dependency)   | Jangka Waktu Pelayanan | → RAI Level 1 (Dependency) | → RAI Level 2 (Dependency)       | → RAI Level 3 (Dependency)  | ← Aplikasi (Dependency) | → Penghubung Layanan (Dependency)                         | → Jaringan Intra Pemerintah (Dependency)                                     | → Standar Teknis dan Prosedur Keamanan SPBE (Dependency)   | → Audit Keamanan SPBE (Dependency)                                     | → Penanganan Insiden Keamanan SPBE (Dependency) | → Kelaikan Keamanan SPBE (Dependency) | → Peningkatan Keamanan SPBE (Dependency) | → Identifikasi Kerentanan Keamanan SPBE (Dependency) |
|--------|-------------------------|--|--|------------------------|----------------------------|----------------------------------|-----------------------------|-------------------------|---|--|--|--|---|---------------------------------------|--|--|
|        |                         |  | pribadi dan tren keamanan siber  |                        |                            |                                  |                             |                         |   | Mall Pelayanan Publik  | Keputusan Kepala Dinas Kominfo No.23/Kep-Kominfo/2019 tentang Penetapan SOP Tata Kelola TIK pada Dinas Kominfo   | al ISO 27001:2013  |   |                                       |  |  |
| KAT.34 | Data Center DISKOMI NFO | DISKOMI NFO                                      | Konfigurasi email server, Awareness Penggunaan Aplikasi, Perlindungan data pribadi dan tren keamanan siber | Tidak Ditentukan       | RAI.03 Platform            | RAI.03.01 Kerangka Infrastruktur | RAI.03.01.08 Komputasi Awan | e-Rapor                 | Katalog Aplikasi Kota Tangerang (Aplikasi Layanan Publik) | Jaringan Gedung Puspem Kota Tangerang, Jaringan Gedung Mall Pelayanan Publik | Dokumen Standar Manajemen Pengamanan Informasi (ISO 27001:/2013), Keputusan Kepala Dinas Kominfo No.23/Kep-Kominfo/2019 tentang Penetapan SOP Tata Kelola TIK pada Dinas Kominfo | Audit <i>Surveilance</i> ISO 27001:2013, Audit Internal ISO 27001:2013 | Digital Forensik, Penetration Testing           | Audit ISO 27001                       | Pembentukan Security Operation Center    | Penetration Testing (Pentest)                        |
| KAT.35 | Data Center DISKOMI NFO | DISKOMI NFO                                      | Konfigurasi email server, Awareness Penggunaan Aplikasi, Perlindungan data pribadi dan tren keamanan siber | Tidak Ditentukan       | RAI.03 Platform            | RAI.03.01 Kerangka Infrastruktur | RAI.03.01.08 Komputasi Awan | Tangerang Belajar       | Katalog Aplikasi Kota Tangerang (Aplikasi Layanan Publik) | Jaringan Gedung Puspem Kota Tangerang, Jaringan Gedung Mall Pelayanan Publik | Dokumen Standar Manajemen Pengamanan Informasi (ISO 27001:/2013), Keputusan Kepala Dinas Kominfo No.23/Kep-Kominfo/2019 tentang  | Audit <i>Surveilance</i> ISO 27001:2013, Audit Internal ISO 27001:2013 | Digital Forensik, Penetration Testing           | Audit ISO 27001                       | Pembentukan Security Operation Center    | Penetration Testing (Pentest)                        |

| ID     | Nama Government Cloud   | → Unit Operasional Government Cloud (Dependency) | → Edukasi Kesadaran Keamanan SPBE (Dependency)   | Jangka Waktu Pelayanan | → RAI Level 1 (Dependency) | → RAI Level 2 (Dependency)       | → RAI Level 3 (Dependency)  | ← Aplikasi (Dependency) | → Sistem Penghubung Layanan (Dependency)                  | → Jaringan Intra Pemerintah (Dependency)                                     | → Standar Teknis dan Prosedur Keamanan SPBE (Dependency)   | → Audit Keamanan SPBE (Dependency)                                     | → Penanganan Insiden Keamanan SPBE (Dependency) | → Kelaikan Keamanan SPBE (Dependency) | → Peningkatan Keamanan SPBE (Dependency) | → Identifikasi Kerentanan Keamanan SPBE (Dependency) |
|--------|-------------------------|--|--|------------------------|----------------------------|----------------------------------|-----------------------------|-------------------------|---|--|--|--|---|---------------------------------------|--|--|
|        |                         |  |  |                        |                            |                                  |                             |                         |   |  | Penetapan SOP Tata Kelola TIK pada Dinas Kominfo   |  |   |                                       |  |  |
| KAT.36 | Data Center DISKOMI NFO | DISKOMI NFO                                      | Konfigurasi email server, Awareness Penggunaan Aplikasi, Perlindungan data pribadi dan tren keamanan siber | Tidak Ditentukan       | RAI.03 Platform            | RAI.03.01 Kerangka Infrastruktur | RAI.03.01.08 Komputasi Awan | SHUSBN                  | Katalog Aplikasi Kota Tangerang (Aplikasi Layanan Publik) | Jaringan Gedung Puspem Kota Tangerang, Jaringan Gedung Mall Pelayanan Publik | Dokumen Standar Manajemen Pengamanan Informasi (ISO 27001:/2013), Keputusan Kepala Dinas Kominfo No.23/Kep-Kominfo/2019 tentang Penetapan SOP Tata Kelola TIK pada Dinas Kominfo | Audit <i>Surveilance</i> ISO 27001:2013, Audit Internal ISO 27001:2013 | Digital Forensik, Penetration Testing           | Audit ISO 27001                       | Pembentukan Security Operation Center    | Penetration Testing (Pentest)                        |
| KAT.37 | Data Center DISKOMI NFO | DISKOMI NFO                                      | Konfigurasi email server, Awareness Penggunaan Aplikasi, Perlindungan data pribadi dan tren keamanan siber | Tidak Ditentukan       | RAI.03 Platform            | RAI.03.01 Kerangka Infrastruktur | RAI.03.01.08 Komputasi Awan | Web PPI                 | Katalog Aplikasi Kota Tangerang (Aplikasi Layanan Publik) | Jaringan Gedung Puspem Kota Tangerang, Jaringan Gedung Mall Pelayanan Publik | Dokumen Standar Manajemen Pengamanan Informasi (ISO 27001:/2013), Keputusan Kepala Dinas Kominfo No.23/Kep-Kominfo/2019 tentang Penetapan SOP Tata Kelola TIK pada Dinas Kominfo | Audit <i>Surveilance</i> ISO 27001:2013, Audit Internal ISO 27001:2013 | Digital Forensik, Penetration Testing           | Audit ISO 27001                       | Pembentukan Security Operation Center    | Penetration Testing (Pentest)                        |

| ID     | Nama Government Cloud   | → Unit Operasional Government Cloud (Dependency) | → Edukasi Kesadaran Keamanan SPBE (Dependency)   | Jangka Waktu Pelayanan | → RAI Level 1 (Dependency) | → RAI Level 2 (Dependency)       | → RAI Level 3 (Dependency)  | ← Aplikasi (Dependency)          | → Sistem Penghubung Layanan (Dependency) | → Jaringan Intra Pemerintah (Dependency)                                     | → Standar Teknis dan Prosedur Keamanan SPBE (Dependency)   | → Audit Keamanan SPBE (Dependency)                              | → Penanganan Insiden Keamanan SPBE (Dependency) | → Kelaikan Keamanan SPBE (Dependency) | → Peningkatan Keamanan SPBE (Dependency) | → Identifikasi Kerentanan Keamanan SPBE (Dependency) |
|--------|-------------------------|--|--|------------------------|----------------------------|----------------------------------|-----------------------------|----------------------------------|--|--|--|---|---|---------------------------------------|--|--|
| KAT.38 | Data Center DISKOMI NFO | DISKOMI NFO                                      | Konfigurasi email server, Awareness Penggunaan Aplikasi, Perlindungan data pribadi dan tren keamanan siber | Tidak Ditentukan       | RAI.03 Platform            | RAI.03.01 Kerangka Infrastruktur | RAI.03.01.08 Komputasi Awan | Website Kelurahan Larangan Indah | Katalog Kota Tangerang (Aplikasi Publik) | Jaringan Gedung Puspem Kota Tangerang, Jaringan Gedung Mall Pelayanan Publik | Dokumen Standar Manajemen Pengamanan Informasi (ISO 27001:/2013), Keputusan Kepala Dinas Kominfo No.23/Kep-Kominfo/2019 tentang Penetapan SOP Tata Kelola TIK pada Dinas Kominfo | Audit Surveilance ISO 27001:2013, Audit Internal ISO 27001:2013 | Digital Forensik, Penetration Testing           | Audit ISO 27001                       | Pembentukan Security Operation Center    | Penetration Testing (Pentest)                        |
| KAT.39 | Data Center DISKOMI NFO | DISKOMI NFO                                      | Konfigurasi email server, Awareness Penggunaan Aplikasi, Perlindungan data pribadi dan tren keamanan siber | Tidak Ditentukan       | RAI.03 Platform            | RAI.03.01 Kerangka Infrastruktur | RAI.03.01.08 Komputasi Awan | Website Pramuka Kota Tangerang   | Katalog Kota Tangerang (Aplikasi Publik) | Jaringan Gedung Puspem Kota Tangerang, Jaringan Gedung Mall Pelayanan Publik | Dokumen Standar Manajemen Pengamanan Informasi (ISO 27001:/2013), Keputusan Kepala Dinas Kominfo No.23/Kep-Kominfo/2019 tentang Penetapan SOP Tata Kelola TIK pada Dinas Kominfo | Audit Surveilance ISO 27001:2013, Audit Internal ISO 27001:2013 | Digital Forensik, Penetration Testing           | Audit ISO 27001                       | Pembentukan Security Operation Center    | Penetration Testing (Pentest)                        |
| KAT.40 | Data Center DISKOMI NFO | DISKOMI NFO                                      | Konfigurasi email server, Awareness Penggunaan Aplikasi, Perlindungan data                                 | Tidak Ditentukan       | RAI.03 Platform            | RAI.03.01 Kerangka Infrastruktur | RAI.03.01.08 Komputasi Awan | Web Kota PMI                     | Katalog Kota Tangerang (Aplikasi Publik) | Jaringan Gedung Puspem Kota Tangerang, Jaringan Gedung                       | Dokumen Standar Manajemen Pengamanan Informasi (ISO 27001:/2013),  | Audit Surveilance ISO 27001:2013, Audit Intern                  | Digital Forensik, Penetration Testing           | Audit ISO 27001                       | Pembentukan Security Operation Center    | Penetration Testing (Pentest)                        |

| ID     | Nama Government Cloud   | → Unit Operasional Government Cloud (Dependency) | → Edukasi Kesadaran Keamanan SPBE (Dependency)   | Jangka Waktu Pelayanan | → RAI Level 1 (Dependency) | → RAI Level 2 (Dependency)       | → RAI Level 3 (Dependency)  | ← Aplikasi (Dependency)   | → Sistem Penghubung Layanan (Dependency)             | → Jaringan Intra Pemerintah (Dependency)                                     | → Standar Teknis dan Prosedur Keamanan SPBE (Dependency)   | → Audit Keamanan SPBE (Dependency)                              | → Penanganan Insiden Keamanan SPBE (Dependency) | → Kelaikan Keamanan SPBE (Dependency) | → Peningkatan Keamanan SPBE (Dependency) | → Identifikasi Kerentanan Keamanan SPBE (Dependency) |
|--------|-------------------------|--|--|------------------------|----------------------------|----------------------------------|-----------------------------|---------------------------|--|--|--|---|---|---------------------------------------|--|--|
|        |                         |  | pribadi dan tren keamanan siber  |                        |                            |                                  |                             |                           |  | Mall Pelayanan Publik  | Keputusan Kepala Dinas Kominfo No.23/Kep-Kominfo/2019 tentang Penetapan SOP Tata Kelola TIK pada Dinas Kominfo   | al ISO 27001:2013   |   |                                       |  |  |
| KAT.41 | Data Center DISKOMI NFO | DISKOMI NFO                                      | Konfigurasi email server, Awareness Penggunaan Aplikasi, Perlindungan data pribadi dan tren keamanan siber | Tidak Ditentukan       | RAI.03 Platform            | RAI.03.01 Kerangka Infrastruktur | RAI.03.01.08 Komputasi Awan | Web Baznas Kota           | Katalog Aplikasi Tangerang (Aplikasi Layanan Publik) | Jaringan Gedung Puspem Kota Tangerang, Jaringan Gedung Mall Pelayanan Publik | Dokumen Standar Manajemen Pengamanan Informasi (ISO 27001:/2013), Keputusan Kepala Dinas Kominfo No.23/Kep-Kominfo/2019 tentang Penetapan SOP Tata Kelola TIK pada Dinas Kominfo | Audit Surveilance ISO 27001:2013, Audit Internal ISO 27001:2013 | Digital Forensik, Penetration Testing           | Audit ISO 27001                       | Pembentukan Security Operation Center    | Penetration Testing (Pentest)                        |
| KAT.42 | Data Center DISKOMI NFO | DISKOMI NFO                                      | Konfigurasi email server, Awareness Penggunaan Aplikasi, Perlindungan data pribadi dan tren keamanan siber | Tidak Ditentukan       | RAI.03 Platform            | RAI.03.01 Kerangka Infrastruktur | RAI.03.01.08 Komputasi Awan | Web Kel Paninggilan Utara | Katalog Aplikasi Tangerang (Aplikasi Layanan Publik) | Jaringan Gedung Puspem Kota Tangerang, Jaringan Gedung Mall Pelayanan Publik | Dokumen Standar Manajemen Pengamanan Informasi (ISO 27001:/2013), Keputusan Kepala Dinas Kominfo No.23/Kep-Kominfo/2019 tentang  | Audit Surveilance ISO 27001:2013, Audit Internal ISO 27001:2013 | Digital Forensik, Penetration Testing           | Audit ISO 27001                       | Pembentukan Security Operation Center    | Penetration Testing (Pentest)                        |

| ID     | Nama Government Cloud   | → Unit Operasional Government Cloud (Dependency) | → Edukasi Kesadaran Keamanan SPBE (Dependency)   | Jangka Waktu Pelayanan | → RAI Level 1 (Dependency) | → RAI Level 2 (Dependency)       | → RAI Level 3 (Dependency)  | ← Aplikasi (Dependency) | → Sistem Penghubung Layanan (Dependency)             | → Jaringan Intra Pemerintah (Dependency)                                     | → Standar Teknis dan Prosedur Keamanan SPBE (Dependency)   | → Audit Keamanan SPBE (Dependency)                                     | → Penanganan Insiden Keamanan SPBE (Dependency) | → Kelaikan Keamanan SPBE (Dependency) | → Peningkatan Keamanan SPBE (Dependency) | → Identifikasi Kerentanan Keamanan SPBE (Dependency) |
|--------|-------------------------|--|--|------------------------|----------------------------|----------------------------------|-----------------------------|-------------------------|--|--|--|--|---|---------------------------------------|--|--|
|        |                         |  |  |                        |                            |                                  |                             |                         |  |  | Penetapan SOP Tata Kelola TIK pada Dinas Kominfo   |  |   |                                       |  |  |
| KAT.43 | Data Center DISKOMI NFO | DISKOMI NFO                                      | Konfigurasi email server, Awareness Penggunaan Aplikasi, Perlindungan data pribadi dan tren keamanan siber | Tidak Ditentukan       | RAI.03 Platform            | RAI.03.01 Kerangka Infrastruktur | RAI.03.01.08 Komputasi Awan | Web Kel Cimone          | Katalog Aplikasi Tangerang (Aplikasi Layanan Publik) | Jaringan Gedung Puspem Kota Tangerang, Jaringan Gedung Mall Pelayanan Publik | Dokumen Standar Manajemen Pengamanan Informasi (ISO 27001:/2013), Keputusan Kepala Dinas Kominfo No.23/Kep-Kominfo/2019 tentang Penetapan SOP Tata Kelola TIK pada Dinas Kominfo | Audit <i>Surveilance</i> ISO 27001:2013, Audit Internal ISO 27001:2013 | Digital Forensik, Penetration Testing           | Audit ISO 27001                       | Pembentukan Security Operation Center    | Penetration Testing (Pentest)                        |
| KAT.44 | Data Center DISKOMI NFO | DISKOMI NFO                                      | Konfigurasi email server, Awareness Penggunaan Aplikasi, Perlindungan data pribadi dan tren keamanan siber | Tidak Ditentukan       | RAI.03 Platform            | RAI.03.01 Kerangka Infrastruktur | RAI.03.01.08 Komputasi Awan | Web Kel Bugel           | Katalog Aplikasi Tangerang (Aplikasi Layanan Publik) | Jaringan Gedung Puspem Kota Tangerang, Jaringan Gedung Mall Pelayanan Publik | Dokumen Standar Manajemen Pengamanan Informasi (ISO 27001:/2013), Keputusan Kepala Dinas Kominfo No.23/Kep-Kominfo/2019 tentang Penetapan SOP Tata Kelola TIK pada Dinas Kominfo | Audit <i>Surveilance</i> ISO 27001:2013, Audit Internal ISO 27001:2013 | Digital Forensik, Penetration Testing           | Audit ISO 27001                       | Pembentukan Security Operation Center    | Penetration Testing (Pentest)                        |

| ID     | Nama Government Cloud   | → Unit Operasional Government Cloud (Dependency) | → Edukasi Kesadaran Keamanan SPBE (Dependency)   | Jangka Waktu Pelayanan | → RAI Level 1 (Dependency) | → RAI Level 2 (Dependency)       | → RAI Level 3 (Dependency)  | ← Aplikasi (Dependency)                            | → Sistem Penghubung Layanan (Dependency)                  | → Jaringan Intra Pemerintah (Dependency)                                     | → Standar Teknis dan Prosedur Keamanan SPBE (Dependency)   | → Audit Keamanan SPBE (Dependency)                                     | → Penanganan Insiden Keamanan SPBE (Dependency) | → Kelaikan Keamanan SPBE (Dependency) | → Peningkatan Keamanan SPBE (Dependency) | → Identifikasi Kerentanan Keamanan SPBE (Dependency) |
|--------|-------------------------|--|--|------------------------|----------------------------|----------------------------------|-----------------------------|--|---|--|--|--|---|---------------------------------------|--|--|
| KAT.45 | Data Center DISKOMI NFO | DISKOMI NFO                                      | Konfigurasi email server, Awareness Penggunaan Aplikasi, Perlindungan data pribadi dan tren keamanan siber | Tidak Ditentukan       | RAI.03 Platform            | RAI.03.01 Kerangka Infrastruktur | RAI.03.01.08 Komputasi Awan | Web Kel Sudimara Jaya                              | Katalog Aplikasi Kota Tangerang (Aplikasi Layanan Publik) | Jaringan Gedung Puspem Kota Tangerang, Jaringan Gedung Mall Pelayanan Publik | Dokumen Standar Manajemen Pengamanan Informasi (ISO 27001:/2013), Keputusan Kepala Dinas Kominfo No.23/Kep-Kominfo/2019 tentang Penetapan SOP Tata Kelola TIK pada Dinas Kominfo | Audit <i>Surveilance</i> ISO 27001:2013, Audit Internal ISO 27001:2013 | Digital Forensik, Penetration Testing           | Audit ISO 27001                       | Pembentukan Security Operation Center    | Penetration Testing (Pentest)                        |
| KAT.46 | Data Center DISKOMI NFO | DISKOMI NFO                                      | Konfigurasi email server, Awareness Penggunaan Aplikasi, Perlindungan data pribadi dan tren keamanan siber | Tidak Ditentukan       | RAI.03 Platform            | RAI.03.01 Kerangka Infrastruktur | RAI.03.01.08 Komputasi Awan | Aplikasi SIGAP (Sistem Informasi Petugas Lapangan) | Katalog Aplikasi Kota Tangerang (Aplikasi Layanan Publik) | Jaringan Gedung Puspem Kota Tangerang, Jaringan Gedung Mall Pelayanan Publik | Dokumen Standar Manajemen Pengamanan Informasi (ISO 27001:/2013), Keputusan Kepala Dinas Kominfo No.23/Kep-Kominfo/2019 tentang Penetapan SOP Tata Kelola TIK pada Dinas Kominfo | Audit <i>Surveilance</i> ISO 27001:2013, Audit Internal ISO 27001:2013 | Digital Forensik, Penetration Testing           | Audit ISO 27001                       | Pembentukan Security Operation Center    | Penetration Testing (Pentest)                        |
| KAT.47 | Data Center DISKOMI NFO | DISKOMI NFO                                      | Konfigurasi email server, Awareness Penggunaan Aplikasi, Perlindungan data                                 | Tidak Ditentukan       | RAI.03 Platform            | RAI.03.01 Kerangka Infrastruktur | RAI.03.01.08 Komputasi Awan | Aplikasi HALO TERA                                 | Katalog Aplikasi Kota Tangerang (Aplikasi Layanan Publik) | Jaringan Gedung Puspem Kota Tangerang, Jaringan Gedung                       | Dokumen Standar Manajemen Pengamanan Informasi (ISO 27001:/2013),  | Audit <i>Surveilance</i> ISO 27001:2013, Audit Intern                  | Digital Forensik, Penetration Testing           | Audit ISO 27001                       | Pembentukan Security Operation Center    | Penetration Testing (Pentest)                        |

| ID     | Nama Government Cloud   | → Unit Operasional Government Cloud (Dependency) | → Edukasi Kesadaran Keamanan SPBE (Dependency)   | Jangka Waktu Pelayanan | → RAI Level 1 (Dependency) | → RAI Level 2 (Dependency)       | → RAI Level 3 (Dependency)  | ← Aplikasi (Dependency)   | → Penghubung Layanan (Dependency)                         | → Jaringan Intra Pemerintah (Dependency)                                     | → Standar Teknis dan Prosedur Keamanan SPBE (Dependency)   | → Audit Keamanan SPBE (Dependency)                                     | → Penanganan Insiden Keamanan SPBE (Dependency) | → Kelaikan Keamanan SPBE (Dependency) | → Peningkatan Keamanan SPBE (Dependency) | → Identifikasi Kerentanan Keamanan SPBE (Dependency) |
|--------|-------------------------|--|--|------------------------|----------------------------|----------------------------------|-----------------------------|---------------------------|---|--|--|--|---|---------------------------------------|--|--|
|        |                         |  | pribadi dan tren keamanan siber  |                        |                            |                                  |                             |                           |   | Mall Pelayanan Publik  | Keputusan Kepala Dinas Kominfo No.23/Kep-Kominfo/2019 tentang Penetapan SOP Tata Kelola TIK pada Dinas Kominfo   | al ISO 27001:2013  |   |                                       |  |  |
| KAT.48 | Data Center DISKOMI NFO | DISKOMI NFO                                      | Konfigurasi email server, Awareness Penggunaan Aplikasi, Perlindungan data pribadi dan tren keamanan siber | Tidak Ditentukan       | RAI.03 Platform            | RAI.03.01 Kerangka Infrastruktur | RAI.03.01.08 Komputasi Awan | Web Informasi APBD        | Katalog Aplikasi Kota Tangerang (Aplikasi Layanan Publik) | Jaringan Gedung Puspem Kota Tangerang, Jaringan Gedung Mall Pelayanan Publik | Dokumen Standar Manajemen Pengamanan Informasi (ISO 27001:/2013), Keputusan Kepala Dinas Kominfo No.23/Kep-Kominfo/2019 tentang Penetapan SOP Tata Kelola TIK pada Dinas Kominfo | Audit <i>Surveilance</i> ISO 27001:2013, Audit Internal ISO 27001:2013 | Digital Forensik, Penetration Testing           | Audit ISO 27001                       | Pembentukan Security Operation Center    | Penetration Testing (Pentest)                        |
| KAT.49 | Data Center DISKOMI NFO | DISKOMI NFO                                      | Konfigurasi email server, Awareness Penggunaan Aplikasi, Perlindungan data pribadi dan tren keamanan siber | Tidak Ditentukan       | RAI.03 Platform            | RAI.03.01 Kerangka Infrastruktur | RAI.03.01.08 Komputasi Awan | Web Market Sounding PLTSA | Katalog Aplikasi Kota Tangerang (Aplikasi Layanan Publik) | Jaringan Gedung Puspem Kota Tangerang, Jaringan Gedung Mall Pelayanan Publik | Dokumen Standar Manajemen Pengamanan Informasi (ISO 27001:/2013), Keputusan Kepala Dinas Kominfo No.23/Kep-Kominfo/2019 tentang  | Audit <i>Surveilance</i> ISO 27001:2013, Audit Internal ISO 27001:2013 | Digital Forensik, Penetration Testing           | Audit ISO 27001                       | Pembentukan Security Operation Center    | Penetration Testing (Pentest)                        |



| ID     | Nama Government Cloud   | → Unit Operasional Government Cloud (Dependency) | → Edukasi Kesadaran Keamanan SPBE (Dependency)   | Jangka Waktu Pelayanan | → RAI Level 1 (Dependency) | → RAI Level 2 (Dependency)       | → RAI Level 3 (Dependency)  | ← Aplikasi (Dependency)       | → Sistem Penghubung Layanan (Dependency)                  | → Jaringan Intra Pemerintah (Dependency)                                     | → Standar Teknis dan Prosedur Keamanan SPBE (Dependency)   | → Audit Keamanan SPBE (Dependency)                                     | → Penanganan Insiden Keamanan SPBE (Dependency) | → Kelaikan Keamanan SPBE (Dependency) | → Peningkatan Keamanan SPBE (Dependency) | → Identifikasi Kerentanan Keamanan SPBE (Dependency) |
|--------|-------------------------|--|--|------------------------|----------------------------|----------------------------------|-----------------------------|-------------------------------|---|--|--|--|---|---------------------------------------|--|--|
|        |                         |  |  |                        |                            |                                  |                             |                               |   |  | Penetapan SOP Tata Kelola TIK pada Dinas Kominfo   |  |   |                                       |  |  |
| KAT.50 | Data Center DISKOMI NFO | DISKOMI NFO                                      | Konfigurasi email server, Awareness Penggunaan Aplikasi, Perlindungan data pribadi dan tren keamanan siber | Tidak Ditentukan       | RAI.03 Platform            | RAI.03.01 Kerangka Infrastruktur | RAI.03.01.08 Komputasi Awan | Profil RSUD                   | Katalog Aplikasi Kota Tangerang (Aplikasi Layanan Publik) | Jaringan Gedung Puspem Kota Tangerang, Jaringan Gedung Mall Pelayanan Publik | Dokumen Standar Manajemen Pengamanan Informasi (ISO 27001:/2013), Keputusan Kepala Dinas Kominfo No.23/Kep-Kominfo/2019 tentang Penetapan SOP Tata Kelola TIK pada Dinas Kominfo | Audit <i>Surveilance</i> ISO 27001:2013, Audit Internal ISO 27001:2013 | Digital Forensik, Penetration Testing           | Audit ISO 27001                       | Pembentukan Security Operation Center    | Penetration Testing (Pentest)                        |
| KAT.51 | Data Center DISKOMI NFO | DISKOMI NFO                                      | Konfigurasi email server, Awareness Penggunaan Aplikasi, Perlindungan data pribadi dan tren keamanan siber | Tidak Ditentukan       | RAI.03 Platform            | RAI.03.01 Kerangka Infrastruktur | RAI.03.01.08 Komputasi Awan | Aplikasi Pendaftaran Job Fair | Katalog Aplikasi Kota Tangerang (Aplikasi Layanan Publik) | Jaringan Gedung Puspem Kota Tangerang, Jaringan Gedung Mall Pelayanan Publik | Dokumen Standar Manajemen Pengamanan Informasi (ISO 27001:/2013), Keputusan Kepala Dinas Kominfo No.23/Kep-Kominfo/2019 tentang Penetapan SOP Tata Kelola TIK pada Dinas Kominfo | Audit <i>Surveilance</i> ISO 27001:2013, Audit Internal ISO 27001:2013 | Digital Forensik, Penetration Testing           | Audit ISO 27001                       | Pembentukan Security Operation Center    | Penetration Testing (Pentest)                        |

| ID     | Nama Government Cloud   | → Unit Operasional Government Cloud (Dependency) | → Edukasi Kesadaran Keamanan SPBE (Dependency)   | Jangka Waktu Pelayanan | → RAI Level 1 (Dependency) | → RAI Level 2 (Dependency)       | → RAI Level 3 (Dependency)  | ← Aplikasi (Dependency)                          | → Sistem Penghubung Layanan (Dependency)                  | → Jaringan Intra Pemerintah (Dependency)                                     | → Standar Teknis dan Prosedur Keamanan SPBE (Dependency)   | → Audit Keamanan SPBE (Dependency)                                     | → Penanganan Insiden Keamanan SPBE (Dependency) | → Kelaikan Keamanan SPBE (Dependency) | → Peningkatan Keamanan SPBE (Dependency) | → Identifikasi Kerentanan Keamanan SPBE (Dependency) |
|--------|-------------------------|--|--|------------------------|----------------------------|----------------------------------|-----------------------------|--|---|--|--|--|---|---------------------------------------|--|--|
| KAT.52 | Data Center DISKOMI NFO | DISKOMI NFO                                      | Konfigurasi email server, Awareness Penggunaan Aplikasi, Perlindungan data pribadi dan tren keamanan siber | Tidak Ditentukan       | RAI.03 Platform            | RAI.03.01 Kerangka Infrastruktur | RAI.03.01.08 Komputasi Awan | Web Profil DPRD (Dewan Perwakilan Rakyat Daerah) | Katalog Aplikasi Kota Tangerang (Aplikasi Layanan Publik) | Jaringan Gedung Puspem Kota Tangerang, Jaringan Gedung Mall Pelayanan Publik | Dokumen Standar Manajemen Pengamanan Informasi (ISO 27001:/2013), Keputusan Kepala Dinas Kominfo No.23/Kep-Kominfo/2019 tentang Penetapan SOP Tata Kelola TIK pada Dinas Kominfo | Audit <i>Surveilance</i> ISO 27001:2013, Audit Internal ISO 27001:2013 | Digital Forensik, Penetration Testing           | Audit ISO 27001                       | Pembentukan Security Operation Center    | Penetration Testing (Pentest)                        |
| KAT.53 | Data Center DISKOMI NFO | DISKOMI NFO                                      | Konfigurasi email server, Awareness Penggunaan Aplikasi, Perlindungan data pribadi dan tren keamanan siber | Tidak Ditentukan       | RAI.03 Platform            | RAI.03.01 Kerangka Infrastruktur | RAI.03.01.08 Komputasi Awan | Web Rusunawa (Rumah Sederhana Sewa)              | Katalog Aplikasi Kota Tangerang (Aplikasi Layanan Publik) | Jaringan Gedung Puspem Kota Tangerang, Jaringan Gedung Mall Pelayanan Publik | Dokumen Standar Manajemen Pengamanan Informasi (ISO 27001:/2013), Keputusan Kepala Dinas Kominfo No.23/Kep-Kominfo/2019 tentang Penetapan SOP Tata Kelola TIK pada Dinas Kominfo | Audit <i>Surveilance</i> ISO 27001:2013, Audit Internal ISO 27001:2013 | Digital Forensik, Penetration Testing           | Audit ISO 27001                       | Pembentukan Security Operation Center    | Penetration Testing (Pentest)                        |
| KAT.54 | Data Center DISKOMI NFO | DISKOMI NFO                                      | Konfigurasi email server, Awareness Penggunaan Aplikasi, Perlindungan data                                 | Tidak Ditentukan       | RAI.03 Platform            | RAI.03.01 Kerangka Infrastruktur | RAI.03.01.08 Komputasi Awan | Web Puskesmas                                    | Katalog Aplikasi Kota Tangerang (Aplikasi Layanan Publik) | Jaringan Gedung Puspem Kota Tangerang, Jaringan Gedung                       | Dokumen Standar Manajemen Pengamanan Informasi (ISO 27001:/2013),  | Audit <i>Surveilance</i> ISO 27001:2013, Audit Intern                  | Digital Forensik, Penetration Testing           | Audit ISO 27001                       | Pembentukan Security Operation Center    | Penetration Testing (Pentest)                        |

| ID     | Nama Government Cloud   | → Unit Operasional Government Cloud (Dependency) | → Edukasi Kesadaran Keamanan SPBE (Dependency)   | Jangka Waktu Pelayanan | → RAI Level 1 (Dependency) | → RAI Level 2 (Dependency)       | → RAI Level 3 (Dependency)  | ← Aplikasi (Dependency)    | → Sistem Penghubung Layanan (Dependency)                  | → Jaringan Intra Pemerintah (Dependency)                                     | → Standar Teknis dan Prosedur Keamanan SPBE (Dependency)   | → Audit Keamanan SPBE (Dependency)                              | → Penanganan Insiden Keamanan SPBE (Dependency) | → Kelaikan Keamanan SPBE (Dependency) | → Peningkatan Keamanan SPBE (Dependency) | → Identifikasi Kerentanan Keamanan SPBE (Dependency) |
|--------|-------------------------|--|--|------------------------|----------------------------|----------------------------------|-----------------------------|----------------------------|---|--|--|---|---|---------------------------------------|--|--|
|        |                         |  | pribadi dan tren keamanan siber  |                        |                            |                                  |                             |                            |   | Mall Pelayanan Publik  | Keputusan Kepala Dinas Kominfo No.23/Kep-Kominfo/2019 tentang Penetapan SOP Tata Kelola TIK pada Dinas Kominfo   | al ISO 27001:2013   |   |                                       |  |  |
| KAT.55 | Data Center DISKOMI NFO | DISKOMI NFO                                      | Konfigurasi email server, Awareness Penggunaan Aplikasi, Perlindungan data pribadi dan tren keamanan siber | Tidak Ditentukan       | RAI.03 Platform            | RAI.03.01 Kerangka Infrastruktur | RAI.03.01.08 Komputasi Awan | Web Informasi Rumah ibadah | Katalog Aplikasi Kota Tangerang (Aplikasi Layanan Publik) | Jaringan Gedung Puspem Kota Tangerang, Jaringan Gedung Mall Pelayanan Publik | Dokumen Standar Manajemen Pengamanan Informasi (ISO 27001:/2013), Keputusan Kepala Dinas Kominfo No.23/Kep-Kominfo/2019 tentang Penetapan SOP Tata Kelola TIK pada Dinas Kominfo | Audit Surveilance ISO 27001:2013, Audit Internal ISO 27001:2013 | Digital Forensik, Penetration Testing           | Audit ISO 27001                       | Pembentukan Security Operation Center    | Penetration Testing (Pentest)                        |
| KAT.56 | Data Center DISKOMI NFO | DISKOMI NFO                                      | Konfigurasi email server, Awareness Penggunaan Aplikasi, Perlindungan data pribadi dan tren keamanan siber | Tidak Ditentukan       | RAI.03 Platform            | RAI.03.01 Kerangka Infrastruktur | RAI.03.01.08 Komputasi Awan | Web UMKM                   | Katalog Aplikasi Kota Tangerang (Aplikasi Layanan Publik) | Jaringan Gedung Puspem Kota Tangerang, Jaringan Gedung Mall Pelayanan Publik | Dokumen Standar Manajemen Pengamanan Informasi (ISO 27001:/2013), Keputusan Kepala Dinas Kominfo No.23/Kep-Kominfo/2019 tentang  | Audit Surveilance ISO 27001:2013, Audit Internal ISO 27001:2013 | Digital Forensik, Penetration Testing           | Audit ISO 27001                       | Pembentukan Security Operation Center    | Penetration Testing (Pentest)                        |

| ID     | Nama Government Cloud   | → Unit Operasional Government Cloud (Dependency) | → Edukasi Kesadaran Keamanan SPBE (Dependency)   | Jangka Waktu Pelayanan | → RAI Level 1 (Dependency) | → RAI Level 2 (Dependency)       | → RAI Level 3 (Dependency)  | ← Aplikasi (Dependency)    | → Sistem Penghubung Layanan (Dependency)             | → Jaringan Intra Pemerintah (Dependency)                                     | → Standar Teknis dan Prosedur Keamanan SPBE (Dependency)   | → Audit Keamanan SPBE (Dependency)                                     | → Penanganan Insiden Keamanan SPBE (Dependency) | → Kelaikan Keamanan SPBE (Dependency) | → Peningkatan Keamanan SPBE (Dependency) | → Identifikasi Kerentanan Keamanan SPBE (Dependency) |
|--------|-------------------------|--|--|------------------------|----------------------------|----------------------------------|-----------------------------|----------------------------|--|--|--|--|---|---------------------------------------|--|--|
|        |                         |  |  |                        |                            |                                  |                             |                            |  |  | Penetapan SOP Tata Kelola TIK pada Dinas Kominfo   |  |   |                                       |  |  |
| KAT.57 | Data Center DISKOMI NFO | DISKOMI NFO                                      | Konfigurasi email server, Awareness Penggunaan Aplikasi, Perlindungan data pribadi dan tren keamanan siber | Tidak Ditentukan       | RAI.03 Platform            | RAI.03.01 Kerangka Infrastruktur | RAI.03.01.08 Komputasi Awan | Web SKPD Kec Karang Tengah | Katalog Aplikasi Tangerang (Aplikasi Layanan Publik) | Jaringan Gedung Puspem Kota Tangerang, Jaringan Gedung Mall Pelayanan Publik | Dokumen Standar Manajemen Pengamanan Informasi (ISO 27001:/2013), Keputusan Kepala Dinas Kominfo No.23/Kep-Kominfo/2019 tentang Penetapan SOP Tata Kelola TIK pada Dinas Kominfo | Audit <i>Surveilance</i> ISO 27001:2013, Audit Internal ISO 27001:2013 | Digital Forensik, Penetration Testing           | Audit ISO 27001                       | Pembentukan Security Operation Center    | Penetration Testing (Pentest)                        |
| KAT.58 | Data Center DISKOMI NFO | DISKOMI NFO                                      | Konfigurasi email server, Awareness Penggunaan Aplikasi, Perlindungan data pribadi dan tren keamanan siber | Tidak Ditentukan       | RAI.03 Platform            | RAI.03.01 Kerangka Infrastruktur | RAI.03.01.08 Komputasi Awan | Web SKPD Kec Ciledug       | Katalog Aplikasi Tangerang (Aplikasi Layanan Publik) | Jaringan Gedung Puspem Kota Tangerang, Jaringan Gedung Mall Pelayanan Publik | Dokumen Standar Manajemen Pengamanan Informasi (ISO 27001:/2013), Keputusan Kepala Dinas Kominfo No.23/Kep-Kominfo/2019 tentang Penetapan SOP Tata Kelola TIK pada Dinas Kominfo | Audit <i>Surveilance</i> ISO 27001:2013, Audit Internal ISO 27001:2013 | Digital Forensik, Penetration Testing           | Audit ISO 27001                       | Pembentukan Security Operation Center    | Penetration Testing (Pentest)                        |

| ID     | Nama Government Cloud   | → Unit Operasional Government Cloud (Dependency) | → Edukasi Kesadaran Keamanan SPBE (Dependency)   | Jangka Waktu Pelayanan | → RAI Level 1 (Dependency) | → RAI Level 2 (Dependency)       | → RAI Level 3 (Dependency)  | ← Aplikasi (Dependency) | → Penghubung Layanan (Dependency)        | → Jaringan Intra Pemerintah (Dependency) | → Standar Teknis dan Prosedur Keamanan SPBE (Dependency)                     | → Audit Keamanan SPBE (Dependency)   | → Penanganan Insiden Keamanan SPBE (Dependency)                        | → Kelaikan Keamanan SPBE (Dependency) | → Peningkatan Keamanan SPBE (Dependency) | → Identifikasi Kerentanan Keamanan SPBE (Dependency) |                               |
|--------|-------------------------|--|--|------------------------|----------------------------|----------------------------------|-----------------------------|-------------------------|--|--|--|--|--|---------------------------------------|--|--|-------------------------------|
| KAT.59 | Data Center DISKOMI NFO | DISKOMI NFO                                      | Konfigurasi email server, Awareness Penggunaan Aplikasi, Perlindungan data pribadi dan tren keamanan siber | Tidak Ditentukan       | RAI.03 Platform            | RAI.03.01 Kerangka Infrastruktur | RAI.03.01.08 Komputasi Awan | Web SKPD Kec Larangan   | Katalog Kota Tangerang (Aplikasi Publik) | Aplikasi Layanan                         | Jaringan Gedung Puspem Kota Tangerang, Jaringan Gedung Mall Pelayanan Publik | Dokumen Standar Manajemen Pengamanan Informasi (ISO 27001:/2013), Keputusan Kepala Dinas Kominfo No.23/Kep-Kominfo/2019 tentang Penetapan SOP Tata Kelola TIK pada Dinas Kominfo | Audit <i>Surveilance</i> ISO 27001:2013, Audit Internal ISO 27001:2013 | Digital Forensik, Penetration Testing | Audit ISO 27001                          | Pembentukan Security Operation Center                | Penetration Testing (Pentest) |
| KAT.60 | Data Center DISKOMI NFO | DISKOMI NFO                                      | Konfigurasi email server, Awareness Penggunaan Aplikasi, Perlindungan data pribadi dan tren keamanan siber | Tidak Ditentukan       | RAI.03 Platform            | RAI.03.01 Kerangka Infrastruktur | RAI.03.01.08 Komputasi Awan | Web SKPD Kec Jatiuwung  | Katalog Kota Tangerang (Aplikasi Publik) | Aplikasi Layanan                         | Jaringan Gedung Puspem Kota Tangerang, Jaringan Gedung Mall Pelayanan Publik | Dokumen Standar Manajemen Pengamanan Informasi (ISO 27001:/2013), Keputusan Kepala Dinas Kominfo No.23/Kep-Kominfo/2019 tentang Penetapan SOP Tata Kelola TIK pada Dinas Kominfo | Audit <i>Surveilance</i> ISO 27001:2013, Audit Internal ISO 27001:2013 | Digital Forensik, Penetration Testing | Audit ISO 27001                          | Pembentukan Security Operation Center                | Penetration Testing (Pentest) |
| KAT.61 | Data Center DISKOMI NFO | DISKOMI NFO                                      | Konfigurasi email server, Awareness Penggunaan Aplikasi, Perlindungan data                                 | Tidak Ditentukan       | RAI.03 Platform            | RAI.03.01 Kerangka Infrastruktur | RAI.03.01.08 Komputasi Awan | Web SKPD Kec Karawaci   | Katalog Kota Tangerang (Aplikasi Publik) | Aplikasi Layanan                         | Jaringan Gedung Puspem Kota Tangerang, Jaringan Gedung                       | Dokumen Standar Manajemen Pengamanan Informasi (ISO 27001:/2013), Audit Intern   | Digital Forensik, Penetration Testing                                  | Audit ISO 27001                       | Pembentukan Security Operation Center    | Penetration Testing (Pentest)                        |                               |

| ID     | Nama Government Cloud   | → Unit Operasional Government Cloud (Dependency) | → Edukasi Kesadaran Keamanan SPBE (Dependency)   | Jangka Waktu Pelayanan | → RAI Level 1 (Dependency) | → RAI Level 2 (Dependency)       | → RAI Level 3 (Dependency)  | ← Aplikasi (Dependency) | → Penghubung Layanan (Dependency)                    | → Jaringan Intra Pemerintah (Dependency)                                     | → Standar Teknis dan Prosedur Keamanan SPBE (Dependency)   | → Audit Keamanan SPBE (Dependency)                              | → Penanganan Insiden Keamanan SPBE (Dependency) | → Kelaikan Keamanan SPBE (Dependency) | → Peningkatan Keamanan SPBE (Dependency) | → Identifikasi Kerentanan Keamanan SPBE (Dependency) |
|--------|-------------------------|--|--|------------------------|----------------------------|----------------------------------|-----------------------------|-------------------------|--|--|--|---|---|---------------------------------------|--|--|
|        |                         |  | pribadi dan tren keamanan siber  |                        |                            |                                  |                             |                         |  | Mall Pelayanan Publik  | Keputusan Kepala Dinas Kominfo No.23/Kep-Kominfo/2019 tentang Penetapan SOP Tata Kelola TIK pada Dinas Kominfo   | al ISO 27001:2013   |   |                                       |  |  |
| KAT.62 | Data Center DISKOMI NFO | DISKOMI NFO                                      | Konfigurasi email server, Awareness Penggunaan Aplikasi, Perlindungan data pribadi dan tren keamanan siber | Tidak Ditentukan       | RAI.03 Platform            | RAI.03.01 Kerangka Infrastruktur | RAI.03.01.08 Komputasi Awan | Web SKPD Kec Pinang     | Katalog Aplikasi Tangerang (Aplikasi Layanan Publik) | Jaringan Gedung Puspem Kota Tangerang, Jaringan Gedung Mall Pelayanan Publik | Dokumen Standar Manajemen Pengamanan Informasi (ISO 27001:/2013), Keputusan Kepala Dinas Kominfo No.23/Kep-Kominfo/2019 tentang Penetapan SOP Tata Kelola TIK pada Dinas Kominfo | Audit Surveilance ISO 27001:2013, Audit Internal ISO 27001:2013 | Digital Forensik, Penetration Testing           | Audit ISO 27001                       | Pembentukan Security Operation Center    | Penetration Testing (Pentest)                        |
| KAT.63 | Data Center DISKOMI NFO | DISKOMI NFO                                      | Konfigurasi email server, Awareness Penggunaan Aplikasi, Perlindungan data pribadi dan tren keamanan siber | Tidak Ditentukan       | RAI.03 Platform            | RAI.03.01 Kerangka Infrastruktur | RAI.03.01.08 Komputasi Awan | Web SKPD Kec Periuk     | Katalog Aplikasi Tangerang (Aplikasi Layanan Publik) | Jaringan Gedung Puspem Kota Tangerang, Jaringan Gedung Mall Pelayanan Publik | Dokumen Standar Manajemen Pengamanan Informasi (ISO 27001:/2013), Keputusan Kepala Dinas Kominfo No.23/Kep-Kominfo/2019 tentang  | Audit Surveilance ISO 27001:2013, Audit Internal ISO 27001:2013 | Digital Forensik, Penetration Testing           | Audit ISO 27001                       | Pembentukan Security Operation Center    | Penetration Testing (Pentest)                        |

| ID     | Nama Government Cloud   | → Unit Operasional Government Cloud (Dependency) | → Edukasi Kesadaran Keamanan SPBE (Dependency)   | Jangka Waktu Pelayanan | → RAI Level 1 (Dependency) | → RAI Level 2 (Dependency)       | → RAI Level 3 (Dependency)  | ← Aplikasi (Dependency) | → Sistem Penghubung Layanan (Dependency)             | → Jaringan Intra Pemerintah (Dependency)                                     | → Standar Teknis dan Prosedur Keamanan SPBE (Dependency)   | → Audit Keamanan SPBE (Dependency)                                     | → Penanganan Insiden Keamanan SPBE (Dependency) | → Kelaikan Keamanan SPBE (Dependency) | → Peningkatan Keamanan SPBE (Dependency) | → Identifikasi Kerentanan Keamanan SPBE (Dependency) |
|--------|-------------------------|--|--|------------------------|----------------------------|----------------------------------|-----------------------------|-------------------------|--|--|--|--|---|---------------------------------------|--|--|
|        |                         |  |  |                        |                            |                                  |                             |                         |  |  | Penetapan SOP Tata Kelola TIK pada Dinas Kominfo   |  |   |                                       |  |  |
| KAT.64 | Data Center DISKOMI NFO | DISKOMI NFO                                      | Konfigurasi email server, Awareness Penggunaan Aplikasi, Perlindungan data pribadi dan tren keamanan siber | Tidak Ditentukan       | RAI.03 Platform            | RAI.03.01 Kerangka Infrastruktur | RAI.03.01.08 Komputasi Awan | Web SKPD Kec Cibodas    | Katalog Aplikasi Tangerang (Aplikasi Layanan Publik) | Jaringan Gedung Puspem Kota Tangerang, Jaringan Gedung Mall Pelayanan Publik | Dokumen Standar Manajemen Pengamanan Informasi (ISO 27001:/2013), Keputusan Kepala Dinas Kominfo No.23/Kep-Kominfo/2019 tentang Penetapan SOP Tata Kelola TIK pada Dinas Kominfo | Audit <i>Surveilance</i> ISO 27001:2013, Audit Internal ISO 27001:2013 | Digital Forensik, Penetration Testing           | Audit ISO 27001                       | Pembentukan Security Operation Center    | Penetration Testing (Pentest)                        |
| KAT.65 | Data Center DISKOMI NFO | DISKOMI NFO                                      | Konfigurasi email server, Awareness Penggunaan Aplikasi, Perlindungan data pribadi dan tren keamanan siber | Tidak Ditentukan       | RAI.03 Platform            | RAI.03.01 Kerangka Infrastruktur | RAI.03.01.08 Komputasi Awan | Web SKPD Kec Benda      | Katalog Aplikasi Tangerang (Aplikasi Layanan Publik) | Jaringan Gedung Puspem Kota Tangerang, Jaringan Gedung Mall Pelayanan Publik | Dokumen Standar Manajemen Pengamanan Informasi (ISO 27001:/2013), Keputusan Kepala Dinas Kominfo No.23/Kep-Kominfo/2019 tentang Penetapan SOP Tata Kelola TIK pada Dinas Kominfo | Audit <i>Surveilance</i> ISO 27001:2013, Audit Internal ISO 27001:2013 | Digital Forensik, Penetration Testing           | Audit ISO 27001                       | Pembentukan Security Operation Center    | Penetration Testing (Pentest)                        |

| ID     | Nama Government Cloud   | → Unit Operasional Government Cloud (Dependency) | → Edukasi Kesadaran Keamanan SPBE (Dependency)   | Jangka Waktu Pelayanan | → RAI Level 1 (Dependency) | → RAI Level 2 (Dependency)       | → RAI Level 3 (Dependency)  | ← Aplikasi (Dependency) | → Sistem Penghubung Layanan (Dependency)                            | → Jaringan Intra Pemerintah (Dependency)                                     | → Standar Teknis dan Prosedur Keamanan SPBE (Dependency)   | → Audit Keamanan SPBE (Dependency)                                     | → Penanganan Insiden Keamanan SPBE (Dependency) | → Kelaikan Keamanan SPBE (Dependency) | → Peningkatan Keamanan SPBE (Dependency) | → Identifikasi Kerentanan Keamanan SPBE (Dependency) |
|--------|-------------------------|--|--|------------------------|----------------------------|----------------------------------|-----------------------------|-------------------------|---|--|--|--|---|---------------------------------------|--|--|
| KAT.66 | Data Center DISKOMI NFO | DISKOMI NFO                                      | Konfigurasi email server, Awareness Penggunaan Aplikasi, Perlindungan data pribadi dan tren keamanan siber | Tidak Ditentukan       | RAI.03 Platform            | RAI.03.01 Kerangka Infrastruktur | RAI.03.01.08 Komputasi Awan | Web SKPD Kec Tangerang  | Katalog Kota Tangerang (Aplikasi Publik) Aplikasi Tangerang Layanan | Jaringan Gedung Puspem Kota Tangerang, Jaringan Gedung Mall Pelayanan Publik | Dokumen Standar Manajemen Pengamanan Informasi (ISO 27001:/2013), Keputusan Kepala Dinas Kominfo No.23/Kep-Kominfo/2019 tentang Penetapan SOP Tata Kelola TIK pada Dinas Kominfo | Audit <i>Surveilance</i> ISO 27001:2013, Audit Internal ISO 27001:2013 | Digital Forensik, Penetration Testing           | Audit ISO 27001                       | Pembentukan Security Operation Center    | Penetration Testing (Pentest)                        |
| KAT.67 | Data Center DISKOMI NFO | DISKOMI NFO                                      | Konfigurasi email server, Awareness Penggunaan Aplikasi, Perlindungan data pribadi dan tren keamanan siber | Tidak Ditentukan       | RAI.03 Platform            | RAI.03.01 Kerangka Infrastruktur | RAI.03.01.08 Komputasi Awan | Web SKPD Kec Neglasari  | Katalog Kota Tangerang (Aplikasi Publik) Aplikasi Tangerang Layanan | Jaringan Gedung Puspem Kota Tangerang, Jaringan Gedung Mall Pelayanan Publik | Dokumen Standar Manajemen Pengamanan Informasi (ISO 27001:/2013), Keputusan Kepala Dinas Kominfo No.23/Kep-Kominfo/2019 tentang Penetapan SOP Tata Kelola TIK pada Dinas Kominfo | Audit <i>Surveilance</i> ISO 27001:2013, Audit Internal ISO 27001:2013 | Digital Forensik, Penetration Testing           | Audit ISO 27001                       | Pembentukan Security Operation Center    | Penetration Testing (Pentest)                        |
| KAT.68 | Data Center DISKOMI NFO | DISKOMI NFO                                      | Konfigurasi email server, Awareness Penggunaan Aplikasi, Perlindungan data                                 | Tidak Ditentukan       | RAI.03 Platform            | RAI.03.01 Kerangka Infrastruktur | RAI.03.01.08 Komputasi Awan | Web SKPD Kec Cipondoh   | Katalog Kota Tangerang (Aplikasi Publik) Aplikasi Tangerang Layanan | Jaringan Gedung Puspem Kota Tangerang, Jaringan Gedung                       | Dokumen Standar Manajemen Pengamanan Informasi (ISO 27001:/2013),  | Audit <i>Surveilance</i> ISO 27001:2013, Audit Intern                  | Digital Forensik, Penetration Testing           | Audit ISO 27001                       | Pembentukan Security Operation Center    | Penetration Testing (Pentest)                        |



| ID     | Nama Government Cloud   | → Unit Operasional Government Cloud (Dependency) | → Edukasi Kesadaran Keamanan SPBE (Dependency)   | Jangka Waktu Pelayanan | → RAI Level 1 (Dependency) | → RAI Level 2 (Dependency)       | → RAI Level 3 (Dependency)  | ← Aplikasi (Dependency)                              | → Sistem Penghubung Layanan (Dependency)                  | → Jaringan Intra Pemerintah (Dependency)                                     | → Standar Teknis dan Prosedur Keamanan SPBE (Dependency)   | → Audit Keamanan SPBE (Dependency)                              | → Penanganan Insiden Keamanan SPBE (Dependency) | → Kelaikan Keamanan SPBE (Dependency) | → Peningkatan Keamanan SPBE (Dependency) | → Identifikasi Kerentanan Keamanan SPBE (Dependency) |
|--------|-------------------------|--|--|------------------------|----------------------------|----------------------------------|-----------------------------|--|---|--|--|---|---|---------------------------------------|--|--|
|        |                         |  | pribadi dan tren keamanan siber  |                        |                            |                                  |                             |  |   | Mall Pelayanan Publik  | Keputusan Kepala Dinas Kominfo No.23/Kep-Kominfo/2019 tentang Penetapan SOP Tata Kelola TIK pada Dinas Kominfo   | al ISO 27001:2013   |   |                                       |  |  |
| KAT.69 | Data Center DISKOMI NFO | DISKOMI NFO                                      | Konfigurasi email server, Awareness Penggunaan Aplikasi, Perlindungan data pribadi dan tren keamanan siber | Tidak Ditentukan       | RAI.03 Platform            | RAI.03.01 Kerangka Infrastruktur | RAI.03.01.08 Komputasi Awan | Web SKPD Kec Batuaceper                              | Katalog Aplikasi Kota Tangerang (Aplikasi Layanan Publik) | Jaringan Gedung Puspem Kota Tangerang, Jaringan Gedung Mall Pelayanan Publik | Dokumen Standar Manajemen Pengamanan Informasi (ISO 27001:/2013), Keputusan Kepala Dinas Kominfo No.23/Kep-Kominfo/2019 tentang Penetapan SOP Tata Kelola TIK pada Dinas Kominfo | Audit Surveilance ISO 27001:2013, Audit Internal ISO 27001:2013 | Digital Forensik, Penetration Testing           | Audit ISO 27001                       | Pembentukan Security Operation Center    | Penetration Testing (Pentest)                        |
| KAT.70 | Data Center DISKOMI NFO | DISKOMI NFO                                      | Konfigurasi email server, Awareness Penggunaan Aplikasi, Perlindungan data pribadi dan tren keamanan siber | Tidak Ditentukan       | RAI.03 Platform            | RAI.03.01 Kerangka Infrastruktur | RAI.03.01.08 Komputasi Awan | Web SKPD Badan Perencanaan Pembangunan Daerah (BPBD) | Katalog Aplikasi Kota Tangerang (Aplikasi Layanan Publik) | Jaringan Gedung Puspem Kota Tangerang, Jaringan Gedung Mall Pelayanan Publik | Dokumen Standar Manajemen Pengamanan Informasi (ISO 27001:/2013), Keputusan Kepala Dinas Kominfo No.23/Kep-Kominfo/2019 tentang  | Audit Surveilance ISO 27001:2013, Audit Internal ISO 27001:2013 | Digital Forensik, Penetration Testing           | Audit ISO 27001                       | Pembentukan Security Operation Center    | Penetration Testing (Pentest)                        |

| ID     | Nama Government Cloud   | → Unit Operasional Government Cloud (Dependency) | → Edukasi Kesadaran Keamanan SPBE (Dependency)   | Jangka Waktu Pelayanan | → RAI Level 1 (Dependency) | → RAI Level 2 (Dependency)       | → RAI Level 3 (Dependency)  | ← Aplikasi (Dependency)                                   | → Sistem Penghubung Layanan (Dependency)                  | → Jaringan Intra Pemerintah (Dependency)  | → Standar Teknis dan Prosedur Keamanan SPBE (Dependency)   | → Audit Keamanan SPBE (Dependency)                              | → Penanganan Insiden Keamanan SPBE (Dependency) | → Kelaikan Keamanan SPBE (Dependency) | → Peningkatan Keamanan SPBE (Dependency) | → Identifikasi Kerentanan Keamanan SPBE (Dependency) |                               |
|--------|-------------------------|--|--|------------------------|----------------------------|----------------------------------|-----------------------------|---|---|---|--|---|---|---------------------------------------|--|--|-------------------------------|
|        |                         |  |  |                        |                            |                                  |                             |   |   |   | Penetapan SOP Tata Kelola TIK pada Dinas Kominfo   |   |   |                                       |  |  |                               |
| KAT.71 | Data Center DISKOMI NFO | DISKOMI NFO                                      | Konfigurasi email server, Awareness Penggunaan Aplikasi, Perlindungan data pribadi dan tren keamanan siber | Tidak Ditentukan       | RAI.03 Platform            | RAI.03.01 Kerangka Infrastruktur | RAI.03.01.08 Komputasi Awan | Web SKPD Dinas Ketahanan Pangan (DKP)                     | Katalog Aplikasi Kota Tangerang (Aplikasi Layanan Publik) | Aplikasi Jaringan Gedung Puspem Kota Tangerang, Jaringan Gedung Mall Pelayanan Publik | Dokumen Standar Manajemen Pengamanan Informasi (ISO 27001:/2013), Keputusan Kepala Dinas Kominfo No.23/Kep-Kominfo/2019 tentang Penetapan SOP Tata Kelola TIK pada Dinas Kominfo | Audit Surveilance ISO 27001:2013, Audit Internal ISO 27001:2013 | Digital Forensik, Penetration Testing           | Audit ISO 27001                       | Pembentukan Security Operation Center    | Penetration Testing (Pentest)                        | Penetration Testing (Pentest) |
| KAT.72 | Data Center DISKOMI NFO | DISKOMI NFO                                      | Konfigurasi email server, Awareness Penggunaan Aplikasi, Perlindungan data pribadi dan tren keamanan siber | Tidak Ditentukan       | RAI.03 Platform            | RAI.03.01 Kerangka Infrastruktur | RAI.03.01.08 Komputasi Awan | Katalog Aplikasi Kota Tangerang (Aplikasi Layanan Publik) |   | Jaringan Gedung Puspem Kota Tangerang, Jaringan Gedung Mall Pelayanan Publik          | Digital Forensik, Penetration Testing  | Audit ISO 27001   | Pembentukan Security Operation Center           | Penetration Testing (Pentest)         |  |  |                               |
| KAT.73 | Data Center DISKOMI NFO | DISKOMI NFO                                      | Konfigurasi email server, Awareness Penggunaan Aplikasi, Perlindungan data pribadi dan tren keamanan siber | Tidak Ditentukan       | RAI.03 Platform            | RAI.03.01 Kerangka Infrastruktur | RAI.03.01.08 Komputasi Awan | Web SKPD Satuan Polisi Pamong Praja (Satpol PP)           | Katalog Aplikasi Kota Tangerang (Aplikasi Layanan Publik) | Jaringan Gedung Puspem Kota Tangerang, Jaringan Gedung Mall Pelayanan Publik          | Dokumen Standar Manajemen Pengamanan Informasi (ISO 27001:/2013), Keputusan Kepala Dinas   | Audit Surveilance ISO 27001:2013, Audit Internal ISO 27001:2013 | Digital Forensik, Penetration Testing           | Audit ISO 27001                       | Pembentukan Security Operation Center    | Penetration Testing (Pentest)                        |                               |

| ID     | Nama Government Cloud   | → Unit Operasional Government Cloud (Dependency) | → Edukasi Kesadaran Keamanan SPBE (Dependency)   | Jangka Waktu Pelayanan | → RAI Level 1 (Dependency) | → RAI Level 2 (Dependency)       | → RAI Level 3 (Dependency)  | ← Aplikasi (Dependency)                                       | → Penghubung Layanan (Dependency)                         | → Jaringan Intra Pemerintah (Dependency)                                     | → Standar Teknis dan Prosedur Keamanan SPBE (Dependency)   | → Audit Keamanan SPBE (Dependency)                              | → Penanganan Insiden Keamanan SPBE (Dependency) | → Kelaikan Keamanan SPBE (Dependency) | → Peningkatan Keamanan SPBE (Dependency) | → Identifikasi Kerentanan Keamanan SPBE (Dependency) |
|--------|-------------------------|--|--|------------------------|----------------------------|----------------------------------|-----------------------------|---|---|--|--|---|---|---------------------------------------|--|--|
|        |                         |  | siber  |                        |                            |                                  |                             |   |   |  | Kominfo No.23/Kep-Kominfo/2019 tentang Penetapan SOP Tata Kelola TIK pada Dinas Kominfo  |   |   |                                       |  |  |
| KAT.74 | Data Center DISKOMI NFO | DISKOMI NFO                                      | Konfigurasi email server, Awareness Penggunaan Aplikasi, Perlindungan data pribadi dan tren keamanan siber | Tidak Ditentukan       | RAI.03 Platform            | RAI.03.01 Kerangka Infrastruktur | RAI.03.01.08 Komputasi Awan | Web SKPD Inspektorat  | Katalog Aplikasi Kota Tangerang (Aplikasi Layanan Publik) | Jaringan Gedung Puspem Kota Tangerang, Jaringan Gedung Mall Pelayanan Publik | Dokumen Standar Manajemen Pengamanan Informasi (ISO 27001:/2013), Keputusan Kepala Dinas Kominfo No.23/Kep-Kominfo/2019 tentang Penetapan SOP Tata Kelola TIK pada Dinas Kominfo | Audit Surveilance ISO 27001:2013, Audit Internal ISO 27001:2013 | Digital Forensik, Penetration Testing           | Audit ISO 27001                       | Pembentukan Security Operation Center    | Penetration Testing (Pentest)                        |
| KAT.75 | Data Center DISKOMI NFO | DISKOMI NFO                                      | Konfigurasi email server, Awareness Penggunaan Aplikasi, Perlindungan data pribadi dan tren keamanan siber | Tidak Ditentukan       | RAI.03 Platform            | RAI.03.01 Kerangka Infrastruktur | RAI.03.01.08 Komputasi Awan | Web SKPD Dinas Pekerjaan Umum dan Penataan Ruang (Dinas PUPR) | Katalog Aplikasi Kota Tangerang (Aplikasi Layanan Publik) | Jaringan Gedung Puspem Kota Tangerang, Jaringan Gedung Mall Pelayanan Publik | Dokumen Standar Manajemen Pengamanan Informasi (ISO 27001:/2013), Keputusan Kepala Dinas Kominfo No.23/Kep-Kominfo/2019 tentang Penetapan SOP Tata Kelola TIK                    | Audit Surveilance ISO 27001:2013, Audit Internal ISO 27001:2013 | Digital Forensik, Penetration Testing           | Audit ISO 27001                       | Pembentukan Security Operation Center    | Penetration Testing (Pentest)                        |

| ID     | Nama Government Cloud   | → Unit Operasional Government Cloud (Dependency) | → Edukasi Kesadaran Keamanan SPBE (Dependency)   | Jangka Waktu Pelayanan | → RAI Level 1 (Dependency) | → RAI Level 2 (Dependency)       | → RAI Level 3 (Dependency)  | ← Aplikasi (Dependency)            | → Sistem Penghubung Layanan (Dependency)             | → Jaringan Intra Pemerintah (Dependency)                                     | → Standar Teknis dan Prosedur Keamanan SPBE (Dependency)   | → Audit Keamanan SPBE (Dependency)                                     | → Penanganan Insiden Keamanan SPBE (Dependency) | → Kelaikan Keamanan SPBE (Dependency) | → Peningkatan Keamanan SPBE (Dependency) | → Identifikasi Kerentanan Keamanan SPBE (Dependency) |
|--------|-------------------------|--|--|------------------------|----------------------------|----------------------------------|-----------------------------|------------------------------------|--|--|--|--|---|---------------------------------------|--|--|
|        |                         |  |  |                        |                            |                                  |                             |                                    |  |  | pada Dinas Kominfo   |  |   |                                       |  |  |
| KAT.76 | Data Center DISKOMI NFO | DISKOMI NFO                                      | Konfigurasi email server, Awareness Penggunaan Aplikasi, Perlindungan data pribadi dan tren keamanan siber | Tidak Ditentukan       | RAI.03 Platform            | RAI.03.01 Kerangka Infrastruktur | RAI.03.01.08 Komputasi Awan | Web SKPD Dinas Pendidikan (Disdik) | Katalog Aplikasi Tangerang (Aplikasi Layanan Publik) | Jaringan Gedung Puspem Kota Tangerang, Jaringan Gedung Mall Pelayanan Publik | Dokumen Standar Manajemen Pengamanan Informasi (ISO 27001:/2013), Keputusan Kepala Dinas Kominfo No.23/Kep-Kominfo/2019 tentang Penetapan SOP Tata Kelola TIK pada Dinas Kominfo | Audit <i>Surveilance</i> ISO 27001:2013, Audit Internal ISO 27001:2013 | Digital Forensik, Penetration Testing           | Audit ISO 27001                       | Pembentukan Security Operation Center    | Penetration Testing (Pentest)                        |
| KAT.77 | Data Center DISKOMI NFO | DISKOMI NFO                                      | Konfigurasi email server, Awareness Penggunaan Aplikasi, Perlindungan data pribadi dan tren keamanan siber | Tidak Ditentukan       | RAI.03 Platform            | RAI.03.01 Kerangka Infrastruktur | RAI.03.01.08 Komputasi Awan | Web SKPD Dinas Sosial (Dinsos)     | Katalog Aplikasi Tangerang (Aplikasi Layanan Publik) | Jaringan Gedung Puspem Kota Tangerang, Jaringan Gedung Mall Pelayanan Publik | Dokumen Standar Manajemen Pengamanan Informasi (ISO 27001:/2013), Keputusan Kepala Dinas Kominfo No.23/Kep-Kominfo/2019 tentang Penetapan SOP Tata Kelola TIK pada Dinas Kominfo | Audit <i>Surveilance</i> ISO 27001:2013, Audit Internal ISO 27001:2013 | Digital Forensik, Penetration Testing           | Audit ISO 27001                       | Pembentukan Security Operation Center    | Penetration Testing (Pentest)                        |

| ID     | Nama Government Cloud   | → Unit Operasional Government Cloud (Dependency) | → Edukasi Kesadaran Keamanan SPBE (Dependency)   | Jangka Waktu Pelayanan | → RAI Level 1 (Dependency) | → RAI Level 2 (Dependency)       | → RAI Level 3 (Dependency)  | ← Aplikasi (Dependency)  | → Penghubung Layanan (Dependency)                         | → Jaringan Intra Pemerintah (Dependency)                                     | → Standar Teknis dan Prosedur Keamanan SPBE (Dependency)   | → Audit Keamanan SPBE (Dependency)                                     | → Penanganan Insiden Keamanan SPBE (Dependency) | → Kelaikan Keamanan SPBE (Dependency) | → Peningkatan Keamanan SPBE (Dependency) | → Identifikasi Kerentanan Keamanan SPBE (Dependency) |
|--------|-------------------------|--|--|------------------------|----------------------------|----------------------------------|-----------------------------|--|---|--|--|--|---|---------------------------------------|--|--|
| KAT.78 | Data Center DISKOMI NFO | DISKOMI NFO                                      | Konfigurasi email server, Awareness Penggunaan Aplikasi, Perlindungan data pribadi dan tren keamanan siber | Tidak Ditentukan       | RAI.03 Platform            | RAI.03.01 Kerangka Infrastruktur | RAI.03.01.08 Komputasi Awan | Web SKPD Sekretariat Daerah (Setda)                            | Katalog Aplikasi Kota Tangerang (Aplikasi Layanan Publik) | Jaringan Gedung Puspem Kota Tangerang, Jaringan Gedung Mall Pelayanan Publik | Dokumen Standar Manajemen Pengamanan Informasi (ISO 27001:/2013), Keputusan Kepala Dinas Kominfo No.23/Kep-Kominfo/2019 tentang Penetapan SOP Tata Kelola TIK pada Dinas Kominfo | Audit <i>Surveilance</i> ISO 27001:2013, Audit Internal ISO 27001:2013 | Digital Forensik, Penetration Testing           | Audit ISO 27001                       | Pembentukan Security Operation Center    | Penetration Testing (Pentest)                        |
| KAT.79 | Data Center DISKOMI NFO | DISKOMI NFO                                      | Konfigurasi email server, Awareness Penggunaan Aplikasi, Perlindungan data pribadi dan tren keamanan siber | Tidak Ditentukan       | RAI.03 Platform            | RAI.03.01 Kerangka Infrastruktur | RAI.03.01.08 Komputasi Awan | Web SKPD Badan Kesatuan Bangsa dan Politik (Badan Keskabngpol) | Katalog Aplikasi Kota Tangerang (Aplikasi Layanan Publik) | Jaringan Gedung Puspem Kota Tangerang, Jaringan Gedung Mall Pelayanan Publik | Dokumen Standar Manajemen Pengamanan Informasi (ISO 27001:/2013), Keputusan Kepala Dinas Kominfo No.23/Kep-Kominfo/2019 tentang Penetapan SOP Tata Kelola TIK pada Dinas Kominfo | Audit <i>Surveilance</i> ISO 27001:2013, Audit Internal ISO 27001:2013 | Digital Forensik, Penetration Testing           | Audit ISO 27001                       | Pembentukan Security Operation Center    | Penetration Testing (Pentest)                        |
| KAT.80 | Data Center DISKOMI NFO | DISKOMI NFO                                      | Konfigurasi email server, Awareness Penggunaan Aplikasi, Perlindungan data                                 | Tidak Ditentukan       | RAI.03 Platform            | RAI.03.01 Kerangka Infrastruktur | RAI.03.01.08 Komputasi Awan | Web SKPD Dinas Perhubungan (Dishub)                            | Katalog Aplikasi Kota Tangerang (Aplikasi Layanan Publik) | Jaringan Gedung Puspem Kota Tangerang, Jaringan Gedung                       | Dokumen Standar Manajemen Pengamanan Informasi (ISO 27001:/2013),  | Audit <i>Surveilance</i> ISO 27001:2013, Audit Intern                  | Digital Forensik, Penetration Testing           | Audit ISO 27001                       | Pembentukan Security Operation Center    | Penetration Testing (Pentest)                        |

| ID     | Nama Government Cloud   | → Unit Operasional Government Cloud (Dependency) | → Edukasi Kesadaran Keamanan SPBE (Dependency)   | Jangka Waktu Pelayanan | → RAI Level 1 (Dependency) | → RAI Level 2 (Dependency)       | → RAI Level 3 (Dependency)  | ← Aplikasi (Dependency)  | → Sistem Penghubung Layanan (Dependency)                  | → Jaringan Intra Pemerintah (Dependency)                                     | → Standar Teknis dan Prosedur Keamanan SPBE (Dependency)   | → Audit Keamanan SPBE (Dependency)                                     | → Penanganan Insiden Keamanan SPBE (Dependency) | → Kelaikan Keamanan SPBE (Dependency) | → Peningkatan Keamanan SPBE (Dependency) | → Identifikasi Kerentanan Keamanan SPBE (Dependency) |
|--------|-------------------------|--|--|------------------------|----------------------------|----------------------------------|-----------------------------|--|---|--|--|--|---|---------------------------------------|--|--|
|        |                         |  | pribadi dan tren keamanan siber  |                        |                            |                                  |                             |  |   | Mall Pelayanan Publik  | Keputusan Kepala Dinas Kominfo No.23/Kep-Kominfo/2019 tentang Penetapan SOP Tata Kelola TIK pada Dinas Kominfo   | al ISO 27001:2013  |   |                                       |  |  |
| KAT.81 | Data Center DISKOMI NFO | DISKOMI NFO                                      | Konfigurasi email server, Awareness Penggunaan Aplikasi, Perlindungan data pribadi dan tren keamanan siber | Tidak Ditentukan       | RAI.03 Platform            | RAI.03.01 Kerangka Infrastruktur | RAI.03.01.08 Komputasi Awan | Web SKPD Dinas Lingkungan Hidup (DLH)                          | Katalog Aplikasi Kota Tangerang (Aplikasi Layanan Publik) | Jaringan Gedung Puspem Kota Tangerang, Jaringan Gedung Mall Pelayanan Publik | Dokumen Standar Manajemen Pengamanan Informasi (ISO 27001:/2013), Keputusan Kepala Dinas Kominfo No.23/Kep-Kominfo/2019 tentang Penetapan SOP Tata Kelola TIK pada Dinas Kominfo | Audit <i>Surveilance</i> ISO 27001:2013, Audit Internal ISO 27001:2013 | Digital Forensik, Penetration Testing           | Audit ISO 27001                       | Pembentukan Security Operation Center    | Penetration Testing (Pentest)                        |
| KAT.82 | Data Center DISKOMI NFO | DISKOMI NFO                                      | Konfigurasi email server, Awareness Penggunaan Aplikasi, Perlindungan data pribadi dan tren keamanan siber | Tidak Ditentukan       | RAI.03 Platform            | RAI.03.01 Kerangka Infrastruktur | RAI.03.01.08 Komputasi Awan | Web SKPD Dinas Kependudukan dan Pencatatan Sipil (Disdukcapil) | Katalog Aplikasi Kota Tangerang (Aplikasi Layanan Publik) | Jaringan Gedung Puspem Kota Tangerang, Jaringan Gedung Mall Pelayanan Publik | Dokumen Standar Manajemen Pengamanan Informasi (ISO 27001:/2013), Keputusan Kepala Dinas Kominfo No.23/Kep-Kominfo/2019 tentang  | Audit <i>Surveilance</i> ISO 27001:2013, Audit Internal ISO 27001:2013 | Digital Forensik, Penetration Testing           | Audit ISO 27001                       | Pembentukan Security Operation Center    | Penetration Testing (Pentest)                        |

| ID     | Nama Government Cloud   | → Unit Operasional Government Cloud (Dependency) | → Edukasi Kesadaran Keamanan SPBE (Dependency)   | Jangka Waktu Pelayanan | → RAI Level 1 (Dependency) | → RAI Level 2 (Dependency)       | → RAI Level 3 (Dependency)  | ← Aplikasi (Dependency)   | → Sistem Penghubung Layanan (Dependency)             | → Jaringan Intra Pemerintah (Dependency)                                     | → Standar Teknis dan Prosedur Keamanan SPBE (Dependency)   | → Audit Keamanan SPBE (Dependency)                                     | → Penanganan Insiden Keamanan SPBE (Dependency) | → Kelaikan Keamanan SPBE (Dependency) | → Peningkatan Keamanan SPBE (Dependency) | → Identifikasi Kerentanan Keamanan SPBE (Dependency) |
|--------|-------------------------|--|--|------------------------|----------------------------|----------------------------------|-----------------------------|---|--|--|--|--|---|---------------------------------------|--|--|
|        |                         |  |  |                        |                            |                                  |                             |   |  |  | Penetapan SOP Tata Kelola TIK pada Dinas Kominfo   |  |   |                                       |  |  |
| KAT.83 | Data Center DISKOMI NFO | DISKOMI NFO                                      | Konfigurasi email server, Awareness Penggunaan Aplikasi, Perlindungan data pribadi dan tren keamanan siber | Tidak Ditentukan       | RAI.03 Platform            | RAI.03.01 Kerangka Infrastruktur | RAI.03.01.08 Komputasi Awan | Web SKPD Dinas Penanaman Modal dan Pelayanan Terpadu Satu Pintu (DPMPTSP) | Katalog Aplikasi Tangerang (Aplikasi Layanan Publik) | Jaringan Gedung Puspem Kota Tangerang, Jaringan Gedung Mall Pelayanan Publik | Dokumen Standar Manajemen Pengamanan Informasi (ISO 27001:/2013), Keputusan Kepala Dinas Kominfo No.23/Kep-Kominfo/2019 tentang Penetapan SOP Tata Kelola TIK pada Dinas Kominfo | Audit <i>Surveilance</i> ISO 27001:2013, Audit Internal ISO 27001:2013 | Digital Forensik, Penetration Testing           | Audit ISO 27001                       | Pembentukan Security Operation Center    | Penetration Testing (Pentest)                        |
| KAT.84 | Data Center DISKOMI NFO | DISKOMI NFO                                      | Konfigurasi email server, Awareness Penggunaan Aplikasi, Perlindungan data pribadi dan tren keamanan siber | Tidak Ditentukan       | RAI.03 Platform            | RAI.03.01 Kerangka Infrastruktur | RAI.03.01.08 Komputasi Awan | Web SKPD Dinas Kebudayaan dan Pariwisata (Disbudpar)                      | Katalog Aplikasi Tangerang (Aplikasi Layanan Publik) | Jaringan Gedung Puspem Kota Tangerang, Jaringan Gedung Mall Pelayanan Publik | Dokumen Standar Manajemen Pengamanan Informasi (ISO 27001:/2013), Keputusan Kepala Dinas Kominfo No.23/Kep-Kominfo/2019 tentang Penetapan SOP Tata Kelola TIK pada Dinas Kominfo | Audit <i>Surveilance</i> ISO 27001:2013, Audit Internal ISO 27001:2013 | Digital Forensik, Penetration Testing           | Audit ISO 27001                       | Pembentukan Security Operation Center    | Penetration Testing (Pentest)                        |

| ID     | Nama Government Cloud   | → Unit Operasional Government Cloud (Dependency) | → Edukasi Kesadaran Keamanan SPBE (Dependency)   | Jangka Waktu Pelayanan | → RAI Level 1 (Dependency) | → RAI Level 2 (Dependency)       | → RAI Level 3 (Dependency)  | ← Aplikasi (Dependency)                             | → Penghubung Layanan (Dependency)                         | → Jaringan Intra Pemerintah (Dependency)                                     | → Standar Teknis dan Prosedur Keamanan SPBE (Dependency)   | → Audit Keamanan SPBE (Dependency)                                     | → Penanganan Insiden Keamanan SPBE (Dependency) | → Kelaikan Keamanan SPBE (Dependency) | → Peningkatan Keamanan SPBE (Dependency) | → Identifikasi Kerentanan Keamanan SPBE (Dependency) |
|--------|-------------------------|--|--|------------------------|----------------------------|----------------------------------|-----------------------------|---|---|--|--|--|---|---------------------------------------|--|--|
| KAT.85 | Data Center DISKOMI NFO | DISKOMI NFO                                      | Konfigurasi email server, Awareness Penggunaan Aplikasi, Perlindungan data pribadi dan tren keamanan siber | Tidak Ditentukan       | RAI.03 Platform            | RAI.03.01 Kerangka Infrastruktur | RAI.03.01.08 Komputasi Awan | Web SKPD Dinas Kesehatan (Dinkes)                   | Katalog Aplikasi Kota Tangerang (Aplikasi Layanan Publik) | Jaringan Gedung Puspem Kota Tangerang, Jaringan Gedung Mall Pelayanan Publik | Dokumen Standar Manajemen Pengamanan Informasi (ISO 27001:/2013), Keputusan Kepala Dinas Kominfo No.23/Kep-Kominfo/2019 tentang Penetapan SOP Tata Kelola TIK pada Dinas Kominfo | Audit <i>Surveilance</i> ISO 27001:2013, Audit Internal ISO 27001:2013 | Digital Forensik, Penetration Testing           | Audit ISO 27001                       | Pembentukan Security Operation Center    | Penetration Testing (Pentest)                        |
| KAT.86 | Data Center DISKOMI NFO | DISKOMI NFO                                      | Konfigurasi email server, Awareness Penggunaan Aplikasi, Perlindungan data pribadi dan tren keamanan siber | Tidak Ditentukan       | RAI.03 Platform            | RAI.03.01 Kerangka Infrastruktur | RAI.03.01.08 Komputasi Awan | Web SKPD Dinas Perpustakaan dan Arsip Daerah (DPAD) | Katalog Aplikasi Kota Tangerang (Aplikasi Layanan Publik) | Jaringan Gedung Puspem Kota Tangerang, Jaringan Gedung Mall Pelayanan Publik | Dokumen Standar Manajemen Pengamanan Informasi (ISO 27001:/2013), Keputusan Kepala Dinas Kominfo No.23/Kep-Kominfo/2019 tentang Penetapan SOP Tata Kelola TIK pada Dinas Kominfo | Audit <i>Surveilance</i> ISO 27001:2013, Audit Internal ISO 27001:2013 | Digital Forensik, Penetration Testing           | Audit ISO 27001                       | Pembentukan Security Operation Center    | Penetration Testing (Pentest)                        |
| KAT.87 | Data Center DISKOMI NFO | DISKOMI NFO                                      | Konfigurasi email server, Awareness Penggunaan Aplikasi, Perlindungan data                                 | Tidak Ditentukan       | RAI.03 Platform            | RAI.03.01 Kerangka Infrastruktur | RAI.03.01.08 Komputasi Awan | Web SKPD Badan Pengelola Keuangan Daerah (BPKD)     | Katalog Aplikasi Kota Tangerang (Aplikasi Layanan Publik) | Jaringan Gedung Puspem Kota Tangerang, Jaringan Gedung                       | Dokumen Standar Manajemen Pengamanan Informasi (ISO 27001:/2013),  | Audit <i>Surveilance</i> ISO 27001:2013, Audit Intern                  | Digital Forensik, Penetration Testing           | Audit ISO 27001                       | Pembentukan Security Operation Center    | Penetration Testing (Pentest)                        |



| ID     | Nama Government Cloud   | → Unit Operasional Government Cloud (Dependency) | → Edukasi Kesadaran Keamanan SPBE (Dependency)   | Jangka Waktu Pelayanan | → RAI Level 1 (Dependency) | → RAI Level 2 (Dependency)       | → RAI Level 3 (Dependency)  | ← Aplikasi (Dependency)                          | → Sistem Penghubung Layanan (Dependency)                  | → Jaringan Intra Pemerintah (Dependency)                                     | → Standar Teknis dan Prosedur Keamanan SPBE (Dependency)   | → Audit Keamanan SPBE (Dependency)                                     | → Penanganan Insiden Keamanan SPBE (Dependency) | → Kelaikan Keamanan SPBE (Dependency) | → Peningkatan Keamanan SPBE (Dependency) | → Identifikasi Kerentanan Keamanan SPBE (Dependency) |
|--------|-------------------------|--|--|------------------------|----------------------------|----------------------------------|-----------------------------|--|---|--|--|--|---|---------------------------------------|--|--|
|        |                         |  | pribadi dan tren keamanan siber  |                        |                            |                                  |                             |  |   | Mall Pelayanan Publik  | Keputusan Kepala Dinas Kominfo No.23/Kep-Kominfo/2019 tentang Penetapan SOP Tata Kelola TIK pada Dinas Kominfo   | al ISO 27001:2013  |   |                                       |  |  |
| KAT.88 | Data Center DISKOMI NFO | DISKOMI NFO                                      | Konfigurasi email server, Awareness Penggunaan Aplikasi, Perlindungan data pribadi dan tren keamanan siber | Tidak Ditentukan       | RAI.03 Platform            | RAI.03.01 Kerangka Infrastruktur | RAI.03.01.08 Komputasi Awan | Web SKPD Dinas Kepemudaan dan Olahraga (Dispora) | Katalog Aplikasi Kota Tangerang (Aplikasi Layanan Publik) | Jaringan Gedung Puspem Kota Tangerang, Jaringan Gedung Mall Pelayanan Publik | Dokumen Standar Manajemen Pengamanan Informasi (ISO 27001:/2013), Keputusan Kepala Dinas Kominfo No.23/Kep-Kominfo/2019 tentang Penetapan SOP Tata Kelola TIK pada Dinas Kominfo | Audit <i>Surveilance</i> ISO 27001:2013, Audit Internal ISO 27001:2013 | Digital Forensik, Penetration Testing           | Audit ISO 27001                       | Pembentukan Security Operation Center    | Penetration Testing (Pentest)                        |
| KAT.89 | Data Center DISKOMI NFO | DISKOMI NFO                                      | Konfigurasi email server, Awareness Penggunaan Aplikasi, Perlindungan data pribadi dan tren keamanan siber | Tidak Ditentukan       | RAI.03 Platform            | RAI.03.01 Kerangka Infrastruktur | RAI.03.01.08 Komputasi Awan | Weeb SKPD Dinas Ketenagakerjaan (Disnaker)       | Katalog Aplikasi Kota Tangerang (Aplikasi Layanan Publik) | Jaringan Gedung Puspem Kota Tangerang, Jaringan Gedung Mall Pelayanan Publik | Dokumen Standar Manajemen Pengamanan Informasi (ISO 27001:/2013), Keputusan Kepala Dinas Kominfo No.23/Kep-Kominfo/2019 tentang  | Audit <i>Surveilance</i> ISO 27001:2013, Audit Internal ISO 27001:2013 | Digital Forensik, Penetration Testing           | Audit ISO 27001                       | Pembentukan Security Operation Center    | Penetration Testing (Pentest)                        |

| ID     | Nama Government Cloud   | → Unit Operasional Government Cloud (Dependency) | → Edukasi Kesadaran Keamanan SPBE (Dependency)   | Jangka Waktu Pelayanan | → RAI Level 1 (Dependency) | → RAI Level 2 (Dependency)       | → RAI Level 3 (Dependency)  | ← Aplikasi (Dependency)   | → Sistem Penghubung Layanan (Dependency)             | → Jaringan Intra Pemerintah (Dependency)                                     | → Standar Teknis dan Prosedur Keamanan SPBE (Dependency)   | → Audit Keamanan SPBE (Dependency)                                     | → Penanganan Insiden Keamanan SPBE (Dependency) | → Kelaikan Keamanan SPBE (Dependency) | → Peningkatan Keamanan SPBE (Dependency) | → Identifikasi Kerentanan Keamanan SPBE (Dependency) |
|--------|-------------------------|--|--|------------------------|----------------------------|----------------------------------|-----------------------------|---|--|--|--|--|---|---------------------------------------|--|--|
|        |                         |  |  |                        |                            |                                  |                             |   |  |  | Penetapan SOP Tata Kelola TIK pada Dinas Kominfo   |  |   |                                       |  |  |
| KAT.90 | Data Center DISKOMI NFO | DISKOMI NFO                                      | Konfigurasi email server, Awareness Penggunaan Aplikasi, Perlindungan data pribadi dan tren keamanan siber | Tidak Ditentukan       | RAI.03 Platform            | RAI.03.01 Kerangka Infrastruktur | RAI.03.01.08 Komputasi Awan | Web SKPD Badan Pendapatan Daerah (Bapenda)                      | Katalog Aplikasi Tangerang (Aplikasi Layanan Publik) | Jaringan Gedung Puspem Kota Tangerang, Jaringan Gedung Mall Pelayanan Publik | Dokumen Standar Manajemen Pengamanan Informasi (ISO 27001:/2013), Keputusan Kepala Dinas Kominfo No.23/Kep-Kominfo/2019 tentang Penetapan SOP Tata Kelola TIK pada Dinas Kominfo | Audit <i>Surveilance</i> ISO 27001:2013, Audit Internal ISO 27001:2013 | Digital Forensik, Penetration Testing           | Audit ISO 27001                       | Pembentukan Security Operation Center    | Penetration Testing (Pentest)                        |
| KAT.91 | Data Center DISKOMI NFO | DISKOMI NFO                                      | Konfigurasi email server, Awareness Penggunaan Aplikasi, Perlindungan data pribadi dan tren keamanan siber | Tidak Ditentukan       | RAI.03 Platform            | RAI.03.01 Kerangka Infrastruktur | RAI.03.01.08 Komputasi Awan | Web SKPD Dinas Perumahan, Permukiman dan Pertanahan (Disperkim) | Katalog Aplikasi Tangerang (Aplikasi Layanan Publik) | Jaringan Gedung Puspem Kota Tangerang, Jaringan Gedung Mall Pelayanan Publik | Dokumen Standar Manajemen Pengamanan Informasi (ISO 27001:/2013), Keputusan Kepala Dinas Kominfo No.23/Kep-Kominfo/2019 tentang Penetapan SOP Tata Kelola TIK pada Dinas Kominfo | Audit <i>Surveilance</i> ISO 27001:2013, Audit Internal ISO 27001:2013 | Digital Forensik, Penetration Testing           | Audit ISO 27001                       | Pembentukan Security Operation Center    | Penetration Testing (Pentest)                        |

| ID     | Nama Government Cloud   | → Unit Operasional Government Cloud (Dependency) | → Edukasi Kesadaran Keamanan SPBE (Dependency)   | Jangka Waktu Pelayanan | → RAI Level 1 (Dependency) | → RAI Level 2 (Dependency)       | → RAI Level 3 (Dependency)  | ← Aplikasi (Dependency)                                 | → Penghubung Sistem (Dependency)                          | → Jaringan Intra Pemerintah (Dependency)                                     | → Standar Teknis dan Prosedur Keamanan SPBE (Dependency)   | → Audit Keamanan SPBE (Dependency)                                     | → Penanganan Insiden Keamanan SPBE (Dependency) | → Kelaikan Keamanan SPBE (Dependency) | → Peningkatan Keamanan SPBE (Dependency) | → Identifikasi Kerentanan Keamanan SPBE (Dependency) |
|--------|-------------------------|--|--|------------------------|----------------------------|----------------------------------|-----------------------------|---|---|--|--|--|---|---------------------------------------|--|--|
| KAT.92 | Data Center DISKOMI NFO | DISKOMI NFO                                      | Konfigurasi email server, Awareness Penggunaan Aplikasi, Perlindungan data pribadi dan tren keamanan siber | Tidak Ditentukan       | RAI.03 Platform            | RAI.03.01 Kerangka Infrastruktur | RAI.03.01.08 Komputasi Awan | Web SKPD Badan Perencanaan Pembangunan Daerah (Bappeda) | Katalog Aplikasi Kota Tangerang (Aplikasi Layanan Publik) | Jaringan Gedung Puspem Kota Tangerang, Jaringan Gedung Mall Pelayanan Publik | Dokumen Standar Manajemen Pengamanan Informasi (ISO 27001:/2013), Keputusan Kepala Dinas Kominfo No.23/Kep-Kominfo/2019 tentang Penetapan SOP Tata Kelola TIK pada Dinas Kominfo | Audit <i>Surveilance</i> ISO 27001:2013, Audit Internal ISO 27001:2013 | Digital Forensik, Penetration Testing           | Audit ISO 27001                       | Pembentukan Security Operation Center    | Penetration Testing (Pentest)                        |
| KAT.93 | Data Center DISKOMI NFO | DISKOMI NFO                                      | Konfigurasi email server, Awareness Penggunaan Aplikasi, Perlindungan data pribadi dan tren keamanan siber | Tidak Ditentukan       | RAI.03 Platform            | RAI.03.01 Kerangka Infrastruktur | RAI.03.01.08 Komputasi Awan | Web SKPD Dinas Komunikasi dan Informatika (Diskominfo)  | Katalog Aplikasi Kota Tangerang (Aplikasi Layanan Publik) | Jaringan Gedung Puspem Kota Tangerang, Jaringan Gedung Mall Pelayanan Publik | Dokumen Standar Manajemen Pengamanan Informasi (ISO 27001:/2013), Keputusan Kepala Dinas Kominfo No.23/Kep-Kominfo/2019 tentang Penetapan SOP Tata Kelola TIK pada Dinas Kominfo | Audit <i>Surveilance</i> ISO 27001:2013, Audit Internal ISO 27001:2013 | Digital Forensik, Penetration Testing           | Audit ISO 27001                       | Pembentukan Security Operation Center    | Penetration Testing (Pentest)                        |
| KAT.94 | Data Center DISKOMI NFO | DISKOMI NFO                                      | Konfigurasi email server, Awareness Penggunaan Aplikasi, Perlindungan data                                 | Tidak Ditentukan       | RAI.03 Platform            | RAI.03.01 Kerangka Infrastruktur | RAI.03.01.08 Komputasi Awan | Aplikasi e-Pendidikan                                   | Katalog Aplikasi Kota Tangerang (Aplikasi Layanan Publik) | Jaringan Gedung Puspem Kota Tangerang, Jaringan Gedung                       | Dokumen Standar Manajemen Pengamanan Informasi (ISO 27001:/2013),  | Audit <i>Surveilance</i> ISO 27001:2013, Audit Intern                  | Digital Forensik, Penetration Testing           | Audit ISO 27001                       | Pembentukan Security Operation Center    | Penetration Testing (Pentest)                        |

| ID     | Nama Government Cloud   | → Unit Operasional Government Cloud (Dependency) | → Edukasi Kesadaran Keamanan SPBE (Dependency)   | Jangka Waktu Pelayanan | → RAI Level 1 (Dependency) | → RAI Level 2 (Dependency)       | → RAI Level 3 (Dependency)  | ← Aplikasi (Dependency) | → Sistem Penghubung Layanan (Dependency)             | → Jaringan Intra Pemerintah (Dependency)                                     | → Standar Teknis dan Prosedur Keamanan SPBE (Dependency)   | → Audit Keamanan SPBE (Dependency)                              | → Penanganan Insiden Keamanan SPBE (Dependency) | → Kelaikan Keamanan SPBE (Dependency) | → Peningkatan Keamanan SPBE (Dependency) | → Identifikasi Kerentanan Keamanan SPBE (Dependency) |
|--------|-------------------------|--|--|------------------------|----------------------------|----------------------------------|-----------------------------|-------------------------|--|--|--|---|---|---------------------------------------|--|--|
|        |                         |  | pribadi dan tren keamanan siber  |                        |                            |                                  |                             |                         |  | Mall Pelayanan Publik  | Keputusan Kepala Dinas Kominfo No.23/Kep-Kominfo/2019 tentang Penetapan SOP Tata Kelola TIK pada Dinas Kominfo   | al ISO 27001:2013   |   |                                       |  |  |
| KAT.95 | Data Center DISKOMI NFO | DISKOMI NFO                                      | Konfigurasi email server, Awareness Penggunaan Aplikasi, Perlindungan data pribadi dan tren keamanan siber | Tidak Ditentukan       | RAI.03 Platform            | RAI.03.01 Kerangka Infrastruktur | RAI.03.01.08 Komputasi Awan | Aplikasi e-Transport    | Katalog Aplikasi Tangerang (Aplikasi Layanan Publik) | Jaringan Gedung Puspem Kota Tangerang, Jaringan Gedung Mall Pelayanan Publik | Dokumen Standar Manajemen Pengamanan Informasi (ISO 27001:/2013), Keputusan Kepala Dinas Kominfo No.23/Kep-Kominfo/2019 tentang Penetapan SOP Tata Kelola TIK pada Dinas Kominfo | Audit Surveilance ISO 27001:2013, Audit Internal ISO 27001:2013 | Digital Forensik, Penetration Testing           | Audit ISO 27001                       | Pembentukan Security Operation Center    | Penetration Testing (Pentest)                        |
| KAT.96 | Data Center DISKOMI NFO | DISKOMI NFO                                      | Konfigurasi email server, Awareness Penggunaan Aplikasi, Perlindungan data pribadi dan tren keamanan siber | Tidak Ditentukan       | RAI.03 Platform            | RAI.03.01 Kerangka Infrastruktur | RAI.03.01.08 Komputasi Awan | Aplikasi SIMKESDA       | Katalog Aplikasi Tangerang (Aplikasi Layanan Publik) | Jaringan Gedung Puspem Kota Tangerang, Jaringan Gedung Mall Pelayanan Publik | Dokumen Standar Manajemen Pengamanan Informasi (ISO 27001:/2013), Keputusan Kepala Dinas Kominfo No.23/Kep-Kominfo/2019 tentang  | Audit Surveilance ISO 27001:2013, Audit Internal ISO 27001:2013 | Digital Forensik, Penetration Testing           | Audit ISO 27001                       | Pembentukan Security Operation Center    | Penetration Testing (Pentest)                        |

| ID     | Nama Government Cloud   | → Unit Operasional Government Cloud (Dependency) | → Edukasi Kesadaran Keamanan SPBE (Dependency)   | Jangka Waktu Pelayanan | → RAI Level 1 (Dependency) | → RAI Level 2 (Dependency)       | → RAI Level 3 (Dependency)  | ← Aplikasi (Dependency)                                   | → Sistem Penghubung Layanan (Dependency)             | → Jaringan Intra Pemerintah (Dependency)                                     | → Standar Teknis dan Prosedur Keamanan SPBE (Dependency)   | → Audit Keamanan SPBE (Dependency)                                     | → Penanganan Insiden Keamanan SPBE (Dependency) | → Kelaikan Keamanan SPBE (Dependency) | → Peningkatan Keamanan SPBE (Dependency) | → Identifikasi Kerentanan Keamanan SPBE (Dependency) |
|--------|-------------------------|--|--|------------------------|----------------------------|----------------------------------|-----------------------------|---|--|--|--|--|---|---------------------------------------|--|--|
|        |                         |  |  |                        |                            |                                  |                             |   |  |  | Penetapan SOP Tata Kelola TIK pada Dinas Kominfo   |  |   |                                       |  |  |
| KAT.97 | Data Center DISKOMI NFO | DISKOMI NFO                                      | Konfigurasi email server, Awareness Penggunaan Aplikasi, Perlindungan data pribadi dan tren keamanan siber | Tidak Ditentukan       | RAI.03 Platform            | RAI.03.01 Kerangka Infrastruktur | RAI.03.01.08 Komputasi Awan | Web Daftar Aplikasi                                       | Katalog Aplikasi Tangerang (Aplikasi Layanan Publik) | Jaringan Gedung Puspem Kota Tangerang, Jaringan Gedung Mall Pelayanan Publik | Dokumen Standar Manajemen Pengamanan Informasi (ISO 27001:/2013), Keputusan Kepala Dinas Kominfo No.23/Kep-Kominfo/2019 tentang Penetapan SOP Tata Kelola TIK pada Dinas Kominfo | Audit <i>Surveilance</i> ISO 27001:2013, Audit Internal ISO 27001:2013 | Digital Forensik, Penetration Testing           | Audit ISO 27001                       | Pembentukan Security Operation Center    | Penetration Testing (Pentest)                        |
| KAT.98 | Data Center DISKOMI NFO | DISKOMI NFO                                      | Konfigurasi email server, Awareness Penggunaan Aplikasi, Perlindungan data pribadi dan tren keamanan siber | Tidak Ditentukan       | RAI.03 Platform            | RAI.03.01 Kerangka Infrastruktur | RAI.03.01.08 Komputasi Awan | Katalog Aplikasi Kota Tangerang (Aplikasi Layanan Publik) |  | Jaringan Gedung Puspem Kota Tangerang, Jaringan Gedung Mall Pelayanan Publik | Dokumen Standar Manajemen Pengamanan Informasi (ISO 27001:/2013), Keputusan Kepala Dinas Kominfo No.23/Kep-Kominfo/2019 tentang Penetapan SOP Tata Kelola TIK pada Dinas Kominfo | Audit <i>Surveilance</i> ISO 27001:2013, Audit Internal ISO 27001:2013 | Digital Forensik, Penetration Testing           | Audit ISO 27001                       | Pembentukan Security Operation Center    | Penetration Testing (Pentest)                        |

| ID      | Nama Government Cloud   | → Unit Operasional Government Cloud (Dependency) | → Edukasi Kesadaran Keamanan SPBE (Dependency)   | Jangka Waktu Pelayanan | → RAI Level 1 (Dependency) | → RAI Level 2 (Dependency)       | → RAI Level 3 (Dependency)  | ← Aplikasi (Dependency)      | → Sistem Penghubung Layanan (Dependency) | → Jaringan Intra Pemerintah (Dependency)                                     | → Standar Teknis dan Prosedur Keamanan SPBE (Dependency)   | → Audit Keamanan SPBE (Dependency)                                     | → Penanganan Insiden Keamanan SPBE (Dependency) | → Kelaikan Keamanan SPBE (Dependency) | → Peningkatan Keamanan SPBE (Dependency) | → Identifikasi Kerentanan Keamanan SPBE (Dependency) |
|---------|-------------------------|--|--|------------------------|----------------------------|----------------------------------|-----------------------------|------------------------------|--|--|--|--|---|---------------------------------------|--|--|
| KAT.99  | Data Center DISKOMI NFO | DISKOMI NFO                                      | Konfigurasi email server, Awareness Penggunaan Aplikasi, Perlindungan data pribadi dan tren keamanan siber | Tidak Ditentukan       | RAI.03 Platform            | RAI.03.01 Kerangka Infrastruktur | RAI.03.01.08 Komputasi Awan | Aplikasi Kependudukan Online | Katalog Kota Tangerang (Aplikasi Publik) | Jaringan Gedung Puspem Kota Tangerang, Jaringan Gedung Mall Pelayanan Publik | Dokumen Standar Manajemen Pengamanan Informasi (ISO 27001:/2013), Keputusan Kepala Dinas Kominfo No.23/Kep-Kominfo/2019 tentang Penetapan SOP Tata Kelola TIK pada Dinas Kominfo | Audit <i>Surveilance</i> ISO 27001:2013, Audit Internal ISO 27001:2013 | Digital Forensik, Penetration Testing           | Audit ISO 27001                       | Pembentukan Security Operation Center    | Penetration Testing (Pentest)                        |
| KAT.100 | Data Center DISKOMI NFO | DISKOMI NFO                                      | Konfigurasi email server, Awareness Penggunaan Aplikasi, Perlindungan data pribadi dan tren keamanan siber | Tidak Ditentukan       | RAI.03 Platform            | RAI.03.01 Kerangka Infrastruktur | RAI.03.01.08 Komputasi Awan | Web JDI Hukum                | Katalog Kota Tangerang (Aplikasi Publik) | Jaringan Gedung Puspem Kota Tangerang, Jaringan Gedung Mall Pelayanan Publik | Dokumen Standar Manajemen Pengamanan Informasi (ISO 27001:/2013), Keputusan Kepala Dinas Kominfo No.23/Kep-Kominfo/2019 tentang Penetapan SOP Tata Kelola TIK pada Dinas Kominfo | Audit <i>Surveilance</i> ISO 27001:2013, Audit Internal ISO 27001:2013 | Digital Forensik, Penetration Testing           | Audit ISO 27001                       | Pembentukan Security Operation Center    | Penetration Testing (Pentest)                        |
| KAT.101 | Data Center DISKOMI NFO | DISKOMI NFO                                      | Konfigurasi email server, Awareness Penggunaan Aplikasi, Perlindungan data                                 | Tidak Ditentukan       | RAI.03 Platform            | RAI.03.01 Kerangka Infrastruktur | RAI.03.01.08 Komputasi Awan | Web e-Paper                  | Katalog Kota Tangerang (Aplikasi Publik) | Jaringan Gedung Puspem Kota Tangerang, Jaringan Gedung                       | Dokumen Standar Manajemen Pengamanan Informasi (ISO 27001:/2013),  | Audit <i>Surveilance</i> ISO 27001:2013, Audit Intern                  | Digital Forensik, Penetration Testing           | Audit ISO 27001                       | Pembentukan Security Operation Center    | Penetration Testing (Pentest)                        |

| ID      | Nama Government Cloud   | → Unit Operasional Government Cloud (Dependency) | → Edukasi Kesadaran Keamanan SPBE (Dependency)   | Jangka Waktu Pelayanan | → RAI Level 1 (Dependency) | → RAI Level 2 (Dependency)       | → RAI Level 3 (Dependency)  | ← Aplikasi (Dependency)                         | → Sistem Penghubung Layanan (Dependency)                  | → Jaringan Intra Pemerintah (Dependency)                                     | → Standar Teknis dan Prosedur Keamanan SPBE (Dependency)   | → Audit Keamanan SPBE (Dependency)                                     | → Penanganan Insiden Keamanan SPBE (Dependency) | → Kelaikan Keamanan SPBE (Dependency) | → Peningkatan Keamanan SPBE (Dependency) | → Identifikasi Kerentanan Keamanan SPBE (Dependency) |
|---------|-------------------------|--|--|------------------------|----------------------------|----------------------------------|-----------------------------|---|---|--|--|--|---|---------------------------------------|--|--|
|         |                         |  | pribadi dan tren keamanan siber  |                        |                            |                                  |                             |   |   | Mall Pelayanan Publik  | Keputusan Kepala Dinas Kominfo No.23/Kep-Kominfo/2019 tentang Penetapan SOP Tata Kelola TIK pada Dinas Kominfo   | al ISO 27001:2013  |   |                                       |  |  |
| KAT.102 | Data Center DISKOMI NFO | DISKOMI NFO                                      | Konfigurasi email server, Awareness Penggunaan Aplikasi, Perlindungan data pribadi dan tren keamanan siber | Tidak Ditentukan       | RAI.03 Platform            | RAI.03.01 Kerangka Infrastruktur | RAI.03.01.08 Komputasi Awan | Aplikasi Sistem Informasi Pajak Daerah (SIMPAD) | Katalog Aplikasi Kota Tangerang (Aplikasi Layanan Publik) | Jaringan Gedung Puspem Kota Tangerang, Jaringan Gedung Mall Pelayanan Publik | Dokumen Standar Manajemen Pengamanan Informasi (ISO 27001:/2013), Keputusan Kepala Dinas Kominfo No.23/Kep-Kominfo/2019 tentang Penetapan SOP Tata Kelola TIK pada Dinas Kominfo | Audit <i>Surveilance</i> ISO 27001:2013, Audit Internal ISO 27001:2013 | Digital Forensik, Penetration Testing           | Audit ISO 27001                       | Pembentukan Security Operation Center    | Penetration Testing (Pentest)                        |
| KAT.103 | Data Center DISKOMI NFO | DISKOMI NFO                                      | Konfigurasi email server, Awareness Penggunaan Aplikasi, Perlindungan data pribadi dan tren keamanan siber | Tidak Ditentukan       | RAI.03 Platform            | RAI.03.01 Kerangka Infrastruktur | RAI.03.01.08 Komputasi Awan | Aplikasi SabaKota                               | Katalog Aplikasi Kota Tangerang (Aplikasi Layanan Publik) | Jaringan Gedung Puspem Kota Tangerang, Jaringan Gedung Mall Pelayanan Publik | Dokumen Standar Manajemen Pengamanan Informasi (ISO 27001:/2013), Keputusan Kepala Dinas Kominfo No.23/Kep-Kominfo/2019 tentang  | Audit <i>Surveilance</i> ISO 27001:2013, Audit Internal ISO 27001:2013 | Digital Forensik, Penetration Testing           | Audit ISO 27001                       | Pembentukan Security Operation Center    | Penetration Testing (Pentest)                        |

| ID      | Nama Government Cloud   | → Unit Operasional Government Cloud (Dependency) | → Edukasi Kesadaran Keamanan SPBE (Dependency)   | Jangka Waktu Pelayanan | → RAI Level 1 (Dependency) | → RAI Level 2 (Dependency)       | → RAI Level 3 (Dependency)  | ← Aplikasi (Dependency)      | → Sistem Penghubung Layanan (Dependency)             | → Jaringan Intra Pemerintah (Dependency)                                     | → Standar Teknis dan Prosedur Keamanan SPBE (Dependency)   | → Audit Keamanan SPBE (Dependency)                                     | → Penanganan Insiden Keamanan SPBE (Dependency) | → Kelaikan Keamanan SPBE (Dependency) | → Peningkatan Keamanan SPBE (Dependency) | → Identifikasi Kerentanan Keamanan SPBE (Dependency) |
|---------|-------------------------|--|--|------------------------|----------------------------|----------------------------------|-----------------------------|------------------------------|--|--|--|--|---|---------------------------------------|--|--|
|         |                         |  |  |                        |                            |                                  |                             |                              |  |  | Penetapan SOP Tata Kelola TIK pada Dinas Kominfo   |  |   |                                       |  |  |
| KAT.104 | Data Center DISKOMI NFO | DISKOMI NFO                                      | Konfigurasi email server, Awareness Penggunaan Aplikasi, Perlindungan data pribadi dan tren keamanan siber | Tidak Ditentukan       | RAI.03 Platform            | RAI.03.01 Kerangka Infrastruktur | RAI.03.01.08 Komputasi Awan | Aplikasi SEGAR (Harga Pasar) | Katalog Aplikasi Tangerang (Aplikasi Layanan Publik) | Jaringan Gedung Puspem Kota Tangerang, Jaringan Gedung Mall Pelayanan Publik | Dokumen Standar Manajemen Pengamanan Informasi (ISO 27001:/2013), Keputusan Kepala Dinas Kominfo No.23/Kep-Kominfo/2019 tentang Penetapan SOP Tata Kelola TIK pada Dinas Kominfo | Audit <i>Surveilance</i> ISO 27001:2013, Audit Internal ISO 27001:2013 | Digital Forensik, Penetration Testing           | Audit ISO 27001                       | Pembentukan Security Operation Center    | Penetration Testing (Pentest)                        |
| KAT.105 | Data Center DISKOMI NFO | DISKOMI NFO                                      | Konfigurasi email server, Awareness Penggunaan Aplikasi, Perlindungan data pribadi dan tren keamanan siber | Tidak Ditentukan       | RAI.03 Platform            | RAI.03.01 Kerangka Infrastruktur | RAI.03.01.08 Komputasi Awan | Aplikasi Pajak Daerah        | Katalog Aplikasi Tangerang (Aplikasi Layanan Publik) | Jaringan Gedung Puspem Kota Tangerang, Jaringan Gedung Mall Pelayanan Publik | Dokumen Standar Manajemen Pengamanan Informasi (ISO 27001:/2013), Keputusan Kepala Dinas Kominfo No.23/Kep-Kominfo/2019 tentang Penetapan SOP Tata Kelola TIK pada Dinas Kominfo | Audit <i>Surveilance</i> ISO 27001:2013, Audit Internal ISO 27001:2013 | Digital Forensik, Penetration Testing           | Audit ISO 27001                       | Pembentukan Security Operation Center    | Penetration Testing (Pentest)                        |



| ID      | Nama Government Cloud   | → Unit Operasional Government Cloud (Dependency) | → Edukasi Kesadaran Keamanan SPBE (Dependency)   | Jangka Waktu Pelayanan | → RAI Level 1 (Dependency) | → RAI Level 2 (Dependency)       | → RAI Level 3 (Dependency)  | ← Aplikasi (Dependency)      | → Sistem Penghubung Layanan (Dependency)                  | → Jaringan Intra Pemerintah (Dependency)                                     | → Standar Teknis dan Prosedur Keamanan SPBE (Dependency)   | → Audit Keamanan SPBE (Dependency)                                     | → Penanganan Insiden Keamanan SPBE (Dependency) | → Kelaikan Keamanan SPBE (Dependency) | → Peningkatan Keamanan SPBE (Dependency) | → Identifikasi Kerentanan Keamanan SPBE (Dependency) |
|---------|-------------------------|--|--|------------------------|----------------------------|----------------------------------|-----------------------------|------------------------------|---|--|--|--|---|---------------------------------------|--|--|
| KAT.106 | Data Center DISKOMI NFO | DISKOMI NFO                                      | Konfigurasi email server, Awareness Penggunaan Aplikasi, Perlindungan data pribadi dan tren keamanan siber | Tidak Ditentukan       | RAI.03 Platform            | RAI.03.01 Kerangka Infrastruktur | RAI.03.01.08 Komputasi Awan | Aplikasi Repository Aplikasi | Katalog Aplikasi Kota Tangerang (Aplikasi Layanan Publik) | Jaringan Gedung Puspem Kota Tangerang, Jaringan Gedung Mall Pelayanan Publik | Dokumen Standar Manajemen Pengamanan Informasi (ISO 27001:/2013), Keputusan Kepala Dinas Kominfo No.23/Kep-Kominfo/2019 tentang Penetapan SOP Tata Kelola TIK pada Dinas Kominfo | Audit <i>Surveilance</i> ISO 27001:2013, Audit Internal ISO 27001:2013 | Digital Forensik, Penetration Testing           | Audit ISO 27001                       | Pembentukan Security Operation Center    | Penetration Testing (Pentest)                        |
| KAT.107 | Data Center DISKOMI NFO | DISKOMI NFO                                      | Konfigurasi email server, Awareness Penggunaan Aplikasi, Perlindungan data pribadi dan tren keamanan siber | Tidak Ditentukan       | RAI.03 Platform            | RAI.03.01 Kerangka Infrastruktur | RAI.03.01.08 Komputasi Awan | Aplikasi Pajak Air Tanah     | Katalog Aplikasi Kota Tangerang (Aplikasi Layanan Publik) | Jaringan Gedung Puspem Kota Tangerang, Jaringan Gedung Mall Pelayanan Publik | Dokumen Standar Manajemen Pengamanan Informasi (ISO 27001:/2013), Keputusan Kepala Dinas Kominfo No.23/Kep-Kominfo/2019 tentang Penetapan SOP Tata Kelola TIK pada Dinas Kominfo | Audit <i>Surveilance</i> ISO 27001:2013, Audit Internal ISO 27001:2013 | Digital Forensik, Penetration Testing           | Audit ISO 27001                       | Pembentukan Security Operation Center    | Penetration Testing (Pentest)                        |
| KAT.108 | Data Center DISKOMI NFO | DISKOMI NFO                                      | Konfigurasi email server, Awareness Penggunaan Aplikasi, Perlindungan data                                 | Tidak Ditentukan       | RAI.03 Platform            | RAI.03.01 Kerangka Infrastruktur | RAI.03.01.08 Komputasi Awan | Aplikasi Antrian Online      | Katalog Aplikasi Kota Tangerang (Aplikasi Layanan Publik) | Jaringan Gedung Puspem Kota Tangerang, Jaringan Gedung                       | Dokumen Standar Manajemen Pengamanan Informasi (ISO 27001:/2013),  | Audit <i>Surveilance</i> ISO 27001:2013, Audit Intern                  | Digital Forensik, Penetration Testing           | Audit ISO 27001                       | Pembentukan Security Operation Center    | Penetration Testing (Pentest)                        |

| ID      | Nama Government Cloud   | → Unit Operasional Government Cloud (Dependency) | → Edukasi Kesadaran Keamanan SPBE (Dependency)   | Jangka Waktu Pelayanan | → RAI Level 1 (Dependency) | → RAI Level 2 (Dependency)       | → RAI Level 3 (Dependency)  | ← Aplikasi (Dependency)                 | → Sistem Penghubung Layanan (Dependency)             | → Jaringan Intra Pemerintah (Dependency)                                     | → Standar Teknis dan Prosedur Keamanan SPBE (Dependency)   | → Audit Keamanan SPBE (Dependency)                                     | → Penanganan Insiden Keamanan SPBE (Dependency) | → Kelaikan Keamanan SPBE (Dependency) | → Peningkatan Keamanan SPBE (Dependency) | → Identifikasi Kerentanan Keamanan SPBE (Dependency) |
|---------|-------------------------|--|--|------------------------|----------------------------|----------------------------------|-----------------------------|---|--|--|--|--|---|---------------------------------------|--|--|
|         |                         |  | pribadi dan tren keamanan siber  |                        |                            |                                  |                             |   |  | Mall Pelayanan Publik  | Keputusan Kepala Dinas Kominfo No.23/Kep-Kominfo/2019 tentang Penetapan SOP Tata Kelola TIK pada Dinas Kominfo   | al ISO 27001:2013  |   |                                       |  |  |
| KAT.109 | Data Center DISKOMI NFO | DISKOMI NFO                                      | Konfigurasi email server, Awareness Penggunaan Aplikasi, Perlindungan data pribadi dan tren keamanan siber | Tidak Ditentukan       | RAI.03 Platform            | RAI.03.01 Kerangka Infrastruktur | RAI.03.01.08 Komputasi Awan | Aplikasi Administrasi Lalu Lintas Hewan | Katalog Aplikasi Tangerang (Aplikasi Layanan Publik) | Jaringan Gedung Puspem Kota Tangerang, Jaringan Gedung Mall Pelayanan Publik | Dokumen Standar Manajemen Pengamanan Informasi (ISO 27001:/2013), Keputusan Kepala Dinas Kominfo No.23/Kep-Kominfo/2019 tentang Penetapan SOP Tata Kelola TIK pada Dinas Kominfo | Audit <i>Surveilance</i> ISO 27001:2013, Audit Internal ISO 27001:2013 | Digital Forensik, Penetration Testing           | Audit ISO 27001                       | Pembentukan Security Operation Center    | Penetration Testing (Pentest)                        |
| KAT.110 | Data Center DISKOMI NFO | DISKOMI NFO                                      | Konfigurasi email server, Awareness Penggunaan Aplikasi, Perlindungan data pribadi dan tren keamanan siber | Tidak Ditentukan       | RAI.03 Platform            | RAI.03.01 Kerangka Infrastruktur | RAI.03.01.08 Komputasi Awan | Aplikasi Data Pokok Pendidikan          | Katalog Aplikasi Tangerang (Aplikasi Layanan Publik) | Jaringan Gedung Puspem Kota Tangerang, Jaringan Gedung Mall Pelayanan Publik | Dokumen Standar Manajemen Pengamanan Informasi (ISO 27001:/2013), Keputusan Kepala Dinas Kominfo No.23/Kep-Kominfo/2019 tentang  | Audit <i>Surveilance</i> ISO 27001:2013, Audit Internal ISO 27001:2013 | Digital Forensik, Penetration Testing           | Audit ISO 27001                       | Pembentukan Security Operation Center    | Penetration Testing (Pentest)                        |

| ID      | Nama Government Cloud   | → Unit Operasional Government Cloud (Dependency) | → Edukasi Kesadaran Keamanan SPBE (Dependency)   | Jangka Waktu Pelayanan | → RAI Level 1 (Dependency) | → RAI Level 2 (Dependency)       | → RAI Level 3 (Dependency)  | ← Aplikasi (Dependency)                   | → Sistem Penghubung Layanan (Dependency)                     | → Jaringan Intra Pemerintah (Dependency)                                     | → Standar Teknis dan Prosedur Keamanan SPBE (Dependency)   | → Audit Keamanan SPBE (Dependency)                                     | → Penanganan Insiden Keamanan SPBE (Dependency) | → Kelaikan Keamanan SPBE (Dependency) | → Peningkatan Keamanan SPBE (Dependency) | → Identifikasi Kerentanan Keamanan SPBE (Dependency) |
|---------|-------------------------|--|--|------------------------|----------------------------|----------------------------------|-----------------------------|---|--|--|--|--|---|---------------------------------------|--|--|
|         |                         |  |  |                        |                            |                                  |                             |   |  |  | Penetapan SOP Tata Kelola TIK pada Dinas Kominfo   |  |   |                                       |  |  |
| KAT.111 | Data Center DISKOMI NFO | DISKOMI NFO                                      | Konfigurasi email server, Awareness Penggunaan Aplikasi, Perlindungan data pribadi dan tren keamanan siber | Tidak Ditentukan       | RAI.03 Platform            | RAI.03.01 Kerangka Infrastruktur | RAI.03.01.08 Komputasi Awan | Web resmi Pemkot Tangerang                | Katalog Aplikasi Tangerang (Aplikasi Layanan Publik)         | Jaringan Gedung Puspem Kota Tangerang, Jaringan Gedung Mall Pelayanan Publik | Dokumen Standar Manajemen Pengamanan Informasi (ISO 27001:/2013), Keputusan Kepala Dinas Kominfo No.23/Kep-Kominfo/2019 tentang Penetapan SOP Tata Kelola TIK pada Dinas Kominfo | Audit <i>Surveilance</i> ISO 27001:2013, Audit Internal ISO 27001:2013 | Digital Forensik, Penetration Testing           | Audit ISO 27001                       | Pembentukan Security Operation Center    | Penetration Testing (Pentest)                        |
| KAT.112 | Data Center DISKOMI NFO | DISKOMI NFO                                      | Konfigurasi email server, Awareness Penggunaan Aplikasi, Perlindungan data pribadi dan tren keamanan siber | Tidak Ditentukan       | RAI.03 Platform            | RAI.03.01 Kerangka Infrastruktur | RAI.03.01.08 Komputasi Awan | BANGJAKA (Barang dan Jasa Kota Tangerang) | Katalog Aplikasi Tangerang (Aplikasi Manajemen Pemerintahan) | Jaringan Gedung Puspem Kota Tangerang, Jaringan Gedung Mall Pelayanan Publik | Dokumen Standar Manajemen Pengamanan Informasi (ISO 27001:/2013), Keputusan Kepala Dinas Kominfo No.23/Kep-Kominfo/2019 tentang Penetapan SOP Tata Kelola TIK pada Dinas Kominfo | Audit <i>Surveilance</i> ISO 27001:2013, Audit Internal ISO 27001:2013 | Digital Forensik, Penetration Testing           | Audit ISO 27001                       | Pembentukan Security Operation Center    | Penetration Testing (Pentest)                        |

| ID      | Nama Government Cloud   | → Unit Operasional Government Cloud (Dependency) | → Edukasi Kesadaran Keamanan SPBE (Dependency)   | Jangka Waktu Pelayanan | → RAI Level 1 (Dependency) | → RAI Level 2 (Dependency)       | → RAI Level 3 (Dependency)  | ← Aplikasi (Dependency)                | → Sistem Penghubung Layanan (Dependency)                     | → Jaringan Intra Pemerintah (Dependency)                                     | → Standar Teknis dan Prosedur Keamanan SPBE (Dependency)   | → Audit Keamanan SPBE (Dependency)                                     | → Penanganan Insiden Keamanan SPBE (Dependency) | → Kelaikan Keamanan SPBE (Dependency) | → Peningkatan Keamanan SPBE (Dependency) | → Identifikasi Kerentanan Keamanan SPBE (Dependency) |
|---------|-------------------------|--|--|------------------------|----------------------------|----------------------------------|-----------------------------|--|--|--|--|--|---|---------------------------------------|--|--|
| KAT.113 | Data Center DISKOMI NFO | DISKOMI NFO                                      | Konfigurasi email server, Awareness Penggunaan Aplikasi, Perlindungan data pribadi dan tren keamanan siber | Tidak Ditentukan       | RAI.03 Platform            | RAI.03.01 Kerangka Infrastruktur | RAI.03.01.08 Komputasi Awan | RKPD (Rencana Kerja Pemerintah Daerah) | Katalog Aplikasi Tangerang (Aplikasi Manajemen Pemerintahan) | Jaringan Gedung Puspem Kota Tangerang, Jaringan Gedung Mall Pelayanan Publik | Dokumen Standar Manajemen Pengamanan Informasi (ISO 27001:/2013), Keputusan Kepala Dinas Kominfo No.23/Kep-Kominfo/2019 tentang Penetapan SOP Tata Kelola TIK pada Dinas Kominfo | Audit <i>Surveilance</i> ISO 27001:2013, Audit Internal ISO 27001:2013 | Digital Forensik, Penetration Testing           | Audit ISO 27001                       | Pembentukan Security Operation Center    | Penetration Testing (Pentest)                        |
| KAT.114 | Data Center DISKOMI NFO | DISKOMI NFO                                      | Konfigurasi email server, Awareness Penggunaan Aplikasi, Perlindungan data pribadi dan tren keamanan siber | Tidak Ditentukan       | RAI.03 Platform            | RAI.03.01 Kerangka Infrastruktur | RAI.03.01.08 Komputasi Awan | Job Fair Admin                         | Katalog Aplikasi Tangerang (Aplikasi Manajemen Pemerintahan) | Jaringan Gedung Puspem Kota Tangerang, Jaringan Gedung Mall Pelayanan Publik | Dokumen Standar Manajemen Pengamanan Informasi (ISO 27001:/2013), Keputusan Kepala Dinas Kominfo No.23/Kep-Kominfo/2019 tentang Penetapan SOP Tata Kelola TIK pada Dinas Kominfo | Audit <i>Surveilance</i> ISO 27001:2013, Audit Internal ISO 27001:2013 | Digital Forensik, Penetration Testing           | Audit ISO 27001                       | Pembentukan Security Operation Center    | Penetration Testing (Pentest)                        |
| KAT.115 | Data Center DISKOMI NFO | DISKOMI NFO                                      | Konfigurasi email server, Awareness Penggunaan Aplikasi, Perlindungan data                                 | Tidak Ditentukan       | RAI.03 Platform            | RAI.03.01 Kerangka Infrastruktur | RAI.03.01.08 Komputasi Awan | Tim Sport Admin                        | Katalog Aplikasi Tangerang (Aplikasi Manajemen Pemerintahan) | Jaringan Gedung Puspem Kota Tangerang, Jaringan Gedung                       | Dokumen Standar Manajemen Pengamanan Informasi (ISO 27001:/2013),  | Audit <i>Surveilance</i> ISO 27001:2013, Audit Intern                  | Digital Forensik, Penetration Testing           | Audit ISO 27001                       | Pembentukan Security Operation Center    | Penetration Testing (Pentest)                        |

| ID      | Nama Government Cloud   | → Unit Operasional Government Cloud (Dependency) | → Edukasi Kesadaran Keamanan SPBE (Dependency)   | Jangka Waktu Pelayanan | → RAI Level 1 (Dependency) | → RAI Level 2 (Dependency)       | → RAI Level 3 (Dependency)  | ← Aplikasi (Dependency) | → Penghubung Sistem (Dependency)                                  | → Jaringan Intra Pemerintah (Dependency)                                     | → Standar Teknis dan Prosedur Keamanan SPBE (Dependency)   | → Audit Keamanan SPBE (Dependency)                                     | → Penanganan Insiden Keamanan SPBE (Dependency) | → Kelaikan Keamanan SPBE (Dependency) | → Peningkatan Keamanan SPBE (Dependency) | → Identifikasi Kerentanan Keamanan SPBE (Dependency) |
|---------|-------------------------|--|--|------------------------|----------------------------|----------------------------------|-----------------------------|-------------------------|---|--|--|--|---|---------------------------------------|--|--|
|         |                         |  | pribadi dan tren keamanan siber  |                        |                            |                                  |                             |                         |   | Mall Pelayanan Publik  | Keputusan Kepala Dinas Kominfo No.23/Kep-Kominfo/2019 tentang Penetapan SOP Tata Kelola TIK pada Dinas Kominfo   | al ISO 27001:2013  |   |                                       |  |  |
| KAT.116 | Data Center DISKOMI NFO | DISKOMI NFO                                      | Konfigurasi email server, Awareness Penggunaan Aplikasi, Perlindungan data pribadi dan tren keamanan siber | Tidak Ditentukan       | RAI.03 Platform            | RAI.03.01 Kerangka Infrastruktur | RAI.03.01.08 Komputasi Awan | SIARA                   | Katalog Aplikasi Kota Tangerang (Aplikasi Manajemen Pemerintahan) | Jaringan Gedung Puspem Kota Tangerang, Jaringan Gedung Mall Pelayanan Publik | Dokumen Standar Manajemen Pengamanan Informasi (ISO 27001:/2013), Keputusan Kepala Dinas Kominfo No.23/Kep-Kominfo/2019 tentang Penetapan SOP Tata Kelola TIK pada Dinas Kominfo | Audit <i>Surveilance</i> ISO 27001:2013, Audit Internal ISO 27001:2013 | Digital Forensik, Penetration Testing           | Audit ISO 27001                       | Pembentukan Security Operation Center    | Penetration Testing (Pentest)                        |
| KAT.117 | Data Center DISKOMI NFO | DISKOMI NFO                                      | Konfigurasi email server, Awareness Penggunaan Aplikasi, Perlindungan data pribadi dan tren keamanan siber | Tidak Ditentukan       | RAI.03 Platform            | RAI.03.01 Kerangka Infrastruktur | RAI.03.01.08 Komputasi Awan | SIBLUD                  | Katalog Aplikasi Kota Tangerang (Aplikasi Manajemen Pemerintahan) | Jaringan Gedung Puspem Kota Tangerang, Jaringan Gedung Mall Pelayanan Publik | Dokumen Standar Manajemen Pengamanan Informasi (ISO 27001:/2013), Keputusan Kepala Dinas Kominfo No.23/Kep-Kominfo/2019 tentang  | Audit <i>Surveilance</i> ISO 27001:2013, Audit Internal ISO 27001:2013 | Digital Forensik, Penetration Testing           | Audit ISO 27001                       | Pembentukan Security Operation Center    | Penetration Testing (Pentest)                        |

| ID      | Nama Government Cloud   | → Unit Operasional Government Cloud (Dependency) | → Edukasi Kesadaran Keamanan SPBE (Dependency)   | Jangka Waktu Pelayanan | → RAI Level 1 (Dependency) | → RAI Level 2 (Dependency)       | → RAI Level 3 (Dependency)  | ← Aplikasi (Dependency) | → Sistem Penghubung Layanan (Dependency)                     | → Jaringan Intra Pemerintah (Dependency)                                     | → Standar Teknis dan Prosedur Keamanan SPBE (Dependency)   | → Audit Keamanan SPBE (Dependency)                                     | → Penanganan Insiden Keamanan SPBE (Dependency) | → Kelaikan Keamanan SPBE (Dependency) | → Peningkatan Keamanan SPBE (Dependency) | → Identifikasi Kerentanan Keamanan SPBE (Dependency) |
|---------|-------------------------|--|--|------------------------|----------------------------|----------------------------------|-----------------------------|-------------------------|--|--|--|--|---|---------------------------------------|--|--|
|         |                         |  |  |                        |                            |                                  |                             |                         |  |  | Penetapan SOP Tata Kelola TIK pada Dinas Kominfo   |  |   |                                       |  |  |
| KAT.118 | Data Center DISKOMI NFO | DISKOMI NFO                                      | Konfigurasi email server, Awareness Penggunaan Aplikasi, Perlindungan data pribadi dan tren keamanan siber | Tidak Ditentukan       | RAI.03 Platform            | RAI.03.01 Kerangka Infrastruktur | RAI.03.01.08 Komputasi Awan | SILAT                   | Katalog Aplikasi Tangerang (Aplikasi Manajemen Pemerintahan) | Jaringan Gedung Puspem Kota Tangerang, Jaringan Gedung Mall Pelayanan Publik | Dokumen Standar Manajemen Pengamanan Informasi (ISO 27001:/2013), Keputusan Kepala Dinas Kominfo No.23/Kep-Kominfo/2019 tentang Penetapan SOP Tata Kelola TIK pada Dinas Kominfo | Audit <i>Surveilance</i> ISO 27001:2013, Audit Internal ISO 27001:2013 | Digital Forensik, Penetration Testing           | Audit ISO 27001                       | Pembentukan Security Operation Center    | Penetration Testing (Pentest)                        |
| KAT.119 | Data Center DISKOMI NFO | DISKOMI NFO                                      | Konfigurasi email server, Awareness Penggunaan Aplikasi, Perlindungan data pribadi dan tren keamanan siber | Tidak Ditentukan       | RAI.03 Platform            | RAI.03.01 Kerangka Infrastruktur | RAI.03.01.08 Komputasi Awan | SIABANG                 | Katalog Aplikasi Tangerang (Aplikasi Manajemen Pemerintahan) | Jaringan Gedung Puspem Kota Tangerang, Jaringan Gedung Mall Pelayanan Publik | Dokumen Standar Manajemen Pengamanan Informasi (ISO 27001:/2013), Keputusan Kepala Dinas Kominfo No.23/Kep-Kominfo/2019 tentang Penetapan SOP Tata Kelola TIK pada Dinas Kominfo | Audit <i>Surveilance</i> ISO 27001:2013, Audit Internal ISO 27001:2013 | Digital Forensik, Penetration Testing           | Audit ISO 27001                       | Pembentukan Security Operation Center    | Penetration Testing (Pentest)                        |

| ID      | Nama Government Cloud   | → Unit Operasional Government Cloud (Dependency) | → Edukasi Kesadaran Keamanan SPBE (Dependency)   | Jangka Waktu Pelayanan | → RAI Level 1 (Dependency) | → RAI Level 2 (Dependency)       | → RAI Level 3 (Dependency)  | ← Aplikasi (Dependency)     | → Penghubung Sistem (Dependency)                             | → Jaringan Intra Pemerintah (Dependency)                                     | → Standar Teknis dan Prosedur Keamanan SPBE (Dependency)   | → Audit Keamanan SPBE (Dependency)                                     | → Penanganan Insiden Keamanan SPBE (Dependency) | → Kelaikan Keamanan SPBE (Dependency) | → Peningkatan Keamanan SPBE (Dependency) | → Identifikasi Kerentanan Keamanan SPBE (Dependency) |
|---------|-------------------------|--|--|------------------------|----------------------------|----------------------------------|-----------------------------|-----------------------------|--|--|--|--|---|---------------------------------------|--|--|
| KAT.120 | Data Center DISKOMI NFO | DISKOMI NFO                                      | Konfigurasi email server, Awareness Penggunaan Aplikasi, Perlindungan data pribadi dan tren keamanan siber | Tidak Ditentukan       | RAI.03 Platform            | RAI.03.01 Kerangka Infrastruktur | RAI.03.01.08 Komputasi Awan | SIBARSEDA                   | Katalog Aplikasi Tangerang (Aplikasi Manajemen Pemerintahan) | Jaringan Gedung Puspem Kota Tangerang, Jaringan Gedung Mall Pelayanan Publik | Dokumen Standar Manajemen Pengamanan Informasi (ISO 27001:/2013), Keputusan Kepala Dinas Kominfo No.23/Kep-Kominfo/2019 tentang Penetapan SOP Tata Kelola TIK pada Dinas Kominfo | Audit <i>Surveilance</i> ISO 27001:2013, Audit Internal ISO 27001:2013 | Digital Forensik, Penetration Testing           | Audit ISO 27001                       | Pembentukan Security Operation Center    | Penetration Testing (Pentest)                        |
| KAT.121 | Data Center DISKOMI NFO | DISKOMI NFO                                      | Konfigurasi email server, Awareness Penggunaan Aplikasi, Perlindungan data pribadi dan tren keamanan siber | Tidak Ditentukan       | RAI.03 Platform            | RAI.03.01 Kerangka Infrastruktur | RAI.03.01.08 Komputasi Awan | Website Reformasi Birokrasi | Katalog Aplikasi Tangerang (Aplikasi Manajemen Pemerintahan) | Jaringan Gedung Puspem Kota Tangerang, Jaringan Gedung Mall Pelayanan Publik | Dokumen Standar Manajemen Pengamanan Informasi (ISO 27001:/2013), Keputusan Kepala Dinas Kominfo No.23/Kep-Kominfo/2019 tentang Penetapan SOP Tata Kelola TIK pada Dinas Kominfo | Audit <i>Surveilance</i> ISO 27001:2013, Audit Internal ISO 27001:2013 | Digital Forensik, Penetration Testing           | Audit ISO 27001                       | Pembentukan Security Operation Center    | Penetration Testing (Pentest)                        |
| KAT.122 | Data Center DISKOMI NFO | DISKOMI NFO                                      | Konfigurasi email server, Awareness Penggunaan Aplikasi, Perlindungan data                                 | Tidak Ditentukan       | RAI.03 Platform            | RAI.03.01 Kerangka Infrastruktur | RAI.03.01.08 Komputasi Awan |                             | Katalog Aplikasi Tangerang (Aplikasi Manajemen Pemerintahan) | Jaringan Gedung Puspem Kota Tangerang, Jaringan Gedung                       | Dokumen Standar Manajemen Pengamanan Informasi (ISO 27001:/2013),  | Audit <i>Surveilance</i> ISO 27001:2013, Audit Intern                  | Digital Forensik, Penetration Testing           | Audit ISO 27001                       | Pembentukan Security Operation Center    | Penetration Testing (Pentest)                        |

| ID      | Nama Government Cloud   | → Unit Operasional Government Cloud (Dependency) | → Edukasi Kesadaran Keamanan SPBE (Dependency)   | Jangka Waktu Pelayanan | → RAI Level 1 (Dependency) | → RAI Level 2 (Dependency)       | → RAI Level 3 (Dependency)  | ← Aplikasi (Dependency)    | → Sistem Penghubung Layanan (Dependency)                          | → Jaringan Intra Pemerintah (Dependency)                                     | → Standar Teknis dan Prosedur Keamanan SPBE (Dependency)   | → Audit Keamanan SPBE (Dependency)                                     | → Penanganan Insiden Keamanan SPBE (Dependency) | → Kelaikan Keamanan SPBE (Dependency) | → Peningkatan Keamanan SPBE (Dependency) | → Identifikasi Kerentanan Keamanan SPBE (Dependency) |
|---------|-------------------------|--|--|------------------------|----------------------------|----------------------------------|-----------------------------|----------------------------|---|--|--|--|---|---------------------------------------|--|--|
|         |                         |  | pribadi dan tren keamanan siber  |                        |                            |                                  |                             |                            |   | Mall Pelayanan Publik  | Keputusan Kepala Dinas Kominfo No.23/Kep-Kominfo/2019 tentang Penetapan SOP Tata Kelola TIK pada Dinas Kominfo   | al ISO 27001:2013  |   |                                       |  |  |
| KAT.123 | Data Center DISKOMI NFO | DISKOMI NFO                                      | Konfigurasi email server, Awareness Penggunaan Aplikasi, Perlindungan data pribadi dan tren keamanan siber | Tidak Ditentukan       | RAI.03 Platform            | RAI.03.01 Kerangka Infrastruktur | RAI.03.01.08 Komputasi Awan | Monitoring Piutang PBB     | Katalog Aplikasi Kota Tangerang (Aplikasi Manajemen Pemerintahan) | Jaringan Gedung Puspem Kota Tangerang, Jaringan Gedung Mall Pelayanan Publik | Dokumen Standar Manajemen Pengamanan Informasi (ISO 27001:/2013), Keputusan Kepala Dinas Kominfo No.23/Kep-Kominfo/2019 tentang Penetapan SOP Tata Kelola TIK pada Dinas Kominfo | Audit <i>Surveilance</i> ISO 27001:2013, Audit Internal ISO 27001:2013 | Digital Forensik, Penetration Testing           | Audit ISO 27001                       | Pembentukan Security Operation Center    | Penetration Testing (Pentest)                        |
| KAT.124 | Data Center DISKOMI NFO | DISKOMI NFO                                      | Konfigurasi email server, Awareness Penggunaan Aplikasi, Perlindungan data pribadi dan tren keamanan siber | Tidak Ditentukan       | RAI.03 Platform            | RAI.03.01 Kerangka Infrastruktur | RAI.03.01.08 Komputasi Awan | Portal BUMD Kota Tangerang | Katalog Aplikasi Kota Tangerang (Aplikasi Manajemen Pemerintahan) | Jaringan Gedung Puspem Kota Tangerang, Jaringan Gedung Mall Pelayanan Publik | Dokumen Standar Manajemen Pengamanan Informasi (ISO 27001:/2013), Keputusan Kepala Dinas Kominfo No.23/Kep-Kominfo/2019 tentang  | Audit <i>Surveilance</i> ISO 27001:2013, Audit Internal ISO 27001:2013 | Digital Forensik, Penetration Testing           | Audit ISO 27001                       | Pembentukan Security Operation Center    | Penetration Testing (Pentest)                        |



| ID      | Nama Government Cloud   | → Unit Operasional Government Cloud (Dependency) | → Edukasi Kesadaran Keamanan SPBE (Dependency)   | Jangka Waktu Pelayanan | → RAI Level 1 (Dependency) | → RAI Level 2 (Dependency)       | → RAI Level 3 (Dependency)  | ← Aplikasi (Dependency) | → Sistem Penghubung Layanan (Dependency)                     | → Jaringan Intra Pemerintah (Dependency)                                     | → Standar Teknis dan Prosedur Keamanan SPBE (Dependency)   | → Audit Keamanan SPBE (Dependency)                                     | → Penanganan Insiden Keamanan SPBE (Dependency) | → Kelaikan Keamanan SPBE (Dependency) | → Peningkatan Keamanan SPBE (Dependency) | → Identifikasi Kerentanan Keamanan SPBE (Dependency) |
|---------|-------------------------|--|--|------------------------|----------------------------|----------------------------------|-----------------------------|-------------------------|--|--|--|--|---|---------------------------------------|--|--|
|         |                         |  |  |                        |                            |                                  |                             |                         |  |  | Penetapan SOP Tata Kelola TIK pada Dinas Kominfo   |  |   |                                       |  |  |
| KAT.125 | Data Center DISKOMI NFO | DISKOMI NFO                                      | Konfigurasi email server, Awareness Penggunaan Aplikasi, Perlindungan data pribadi dan tren keamanan siber | Tidak Ditentukan       | RAI.03 Platform            | RAI.03.01 Kerangka Infrastruktur | RAI.03.01.08 Komputasi Awan | Website UPT BKPSDM      | Katalog Aplikasi Tangerang (Aplikasi Manajemen Pemerintahan) | Jaringan Gedung Puspem Kota Tangerang, Jaringan Gedung Mall Pelayanan Publik | Dokumen Standar Manajemen Pengamanan Informasi (ISO 27001:/2013), Keputusan Kepala Dinas Kominfo No.23/Kep-Kominfo/2019 tentang Penetapan SOP Tata Kelola TIK pada Dinas Kominfo | Audit <i>Surveilance</i> ISO 27001:2013, Audit Internal ISO 27001:2013 | Digital Forensik, Penetration Testing           | Audit ISO 27001                       | Pembentukan Security Operation Center    | Penetration Testing (Pentest)                        |
| KAT.126 | Data Center DISKOMI NFO | DISKOMI NFO                                      | Konfigurasi email server, Awareness Penggunaan Aplikasi, Perlindungan data pribadi dan tren keamanan siber | Tidak Ditentukan       | RAI.03 Platform            | RAI.03.01 Kerangka Infrastruktur | RAI.03.01.08 Komputasi Awan | MONITORING PAJAK        | Katalog Aplikasi Tangerang (Aplikasi Manajemen Pemerintahan) | Jaringan Gedung Puspem Kota Tangerang, Jaringan Gedung Mall Pelayanan Publik | Dokumen Standar Manajemen Pengamanan Informasi (ISO 27001:/2013), Keputusan Kepala Dinas Kominfo No.23/Kep-Kominfo/2019 tentang Penetapan SOP Tata Kelola TIK pada Dinas Kominfo | Audit <i>Surveilance</i> ISO 27001:2013, Audit Internal ISO 27001:2013 | Digital Forensik, Penetration Testing           | Audit ISO 27001                       | Pembentukan Security Operation Center    | Penetration Testing (Pentest)                        |

| ID      | Nama Government Cloud   | → Unit Operasional Government Cloud (Dependency) | → Edukasi Kesadaran Keamanan SPBE (Dependency)   | Jangka Waktu Pelayanan | → RAI Level 1 (Dependency) | → RAI Level 2 (Dependency)       | → RAI Level 3 (Dependency)  | ← Aplikasi (Dependency) | → Penghubung Sistem (Dependency)                                  | → Jaringan Intra Pemerintah (Dependency)                                     | → Standar Teknis dan Prosedur Keamanan SPBE (Dependency)   | → Audit Keamanan SPBE (Dependency)                                     | → Penanganan Insiden Keamanan SPBE (Dependency) | → Kelaikan Keamanan SPBE (Dependency) | → Peningkatan Keamanan SPBE (Dependency) | → Identifikasi Kerentanan Keamanan SPBE (Dependency) |
|---------|-------------------------|--|--|------------------------|----------------------------|----------------------------------|-----------------------------|-------------------------|---|--|--|--|---|---------------------------------------|--|--|
| KAT.127 | Data Center DISKOMI NFO | DISKOMI NFO                                      | Konfigurasi email server, Awareness Penggunaan Aplikasi, Perlindungan data pribadi dan tren keamanan siber | Tidak Ditentukan       | RAI.03 Platform            | RAI.03.01 Kerangka Infrastruktur | RAI.03.01.08 Komputasi Awan | SIPKDI                  | Katalog Aplikasi Kota Tangerang (Aplikasi Manajemen Pemerintahan) | Jaringan Gedung Puspem Kota Tangerang, Jaringan Gedung Mall Pelayanan Publik | Dokumen Standar Manajemen Pengamanan Informasi (ISO 27001:/2013), Keputusan Kepala Dinas Kominfo No.23/Kep-Kominfo/2019 tentang Penetapan SOP Tata Kelola TIK pada Dinas Kominfo | Audit <i>Surveilance</i> ISO 27001:2013, Audit Internal ISO 27001:2013 | Digital Forensik, Penetration Testing           | Audit ISO 27001                       | Pembentukan Security Operation Center    | Penetration Testing (Pentest)                        |
| KAT.128 | Data Center DISKOMI NFO | DISKOMI NFO                                      | Konfigurasi email server, Awareness Penggunaan Aplikasi, Perlindungan data pribadi dan tren keamanan siber | Tidak Ditentukan       | RAI.03 Platform            | RAI.03.01 Kerangka Infrastruktur | RAI.03.01.08 Komputasi Awan | SIPKDI 90               | Katalog Aplikasi Kota Tangerang (Aplikasi Manajemen Pemerintahan) | Jaringan Gedung Puspem Kota Tangerang, Jaringan Gedung Mall Pelayanan Publik | Dokumen Standar Manajemen Pengamanan Informasi (ISO 27001:/2013), Keputusan Kepala Dinas Kominfo No.23/Kep-Kominfo/2019 tentang Penetapan SOP Tata Kelola TIK pada Dinas Kominfo | Audit <i>Surveilance</i> ISO 27001:2013, Audit Internal ISO 27001:2013 | Digital Forensik, Penetration Testing           | Audit ISO 27001                       | Pembentukan Security Operation Center    | Penetration Testing (Pentest)                        |
| KAT.129 | Data Center DISKOMI NFO | DISKOMI NFO                                      | Konfigurasi email server, Awareness Penggunaan Aplikasi, Perlindungan data                                 | Tidak Ditentukan       | RAI.03 Platform            | RAI.03.01 Kerangka Infrastruktur | RAI.03.01.08 Komputasi Awan | E-MONEVI                | Katalog Aplikasi Kota Tangerang (Aplikasi Manajemen Pemerintahan) | Jaringan Gedung Puspem Kota Tangerang, Jaringan Gedung                       | Dokumen Standar Manajemen Pengamanan Informasi (ISO 27001:/2013),  | Audit <i>Surveilance</i> ISO 27001:2013, Audit Intern                  | Digital Forensik, Penetration Testing           | Audit ISO 27001                       | Pembentukan Security Operation Center    | Penetration Testing (Pentest)                        |

| ID      | Nama Government Cloud   | → Unit Operasional Government Cloud (Dependency) | → Edukasi Kesadaran Keamanan SPBE (Dependency)   | Jangka Waktu Pelayanan | → RAI Level 1 (Dependency) | → RAI Level 2 (Dependency)       | → RAI Level 3 (Dependency)  | ← Aplikasi (Dependency) | → Sistem Penghubung Layanan (Dependency)                          | → Jaringan Intra Pemerintah (Dependency)                                     | → Standar Teknis dan Prosedur Keamanan SPBE (Dependency)   | → Audit Keamanan SPBE (Dependency)                                     | → Penanganan Insiden Keamanan SPBE (Dependency) | → Kelaikan Keamanan SPBE (Dependency) | → Peningkatan Keamanan SPBE (Dependency) | → Identifikasi Kerentanan Keamanan SPBE (Dependency) |
|---------|-------------------------|--|--|------------------------|----------------------------|----------------------------------|-----------------------------|-------------------------|---|--|--|--|---|---------------------------------------|--|--|
|         |                         |  | pribadi dan tren keamanan siber  |                        |                            |                                  |                             |                         |   | Mall Pelayanan Publik  | Keputusan Kepala Dinas Kominfo No.23/Kep-Kominfo/2019 tentang Penetapan SOP Tata Kelola TIK pada Dinas Kominfo   | al ISO 27001:2013  |   |                                       |  |  |
| KAT.130 | Data Center DISKOMI NFO | DISKOMI NFO                                      | Konfigurasi email server, Awareness Penggunaan Aplikasi, Perlindungan data pribadi dan tren keamanan siber | Tidak Ditentukan       | RAI.03 Platform            | RAI.03.01 Kerangka Infrastruktur | RAI.03.01.08 Komputasi Awan | RA E-Sign               | Katalog Aplikasi Kota Tangerang (Aplikasi Manajemen Pemerintahan) | Jaringan Gedung Puspem Kota Tangerang, Jaringan Gedung Mall Pelayanan Publik | Dokumen Standar Manajemen Pengamanan Informasi (ISO 27001:/2013), Keputusan Kepala Dinas Kominfo No.23/Kep-Kominfo/2019 tentang Penetapan SOP Tata Kelola TIK pada Dinas Kominfo | Audit <i>Surveilance</i> ISO 27001:2013, Audit Internal ISO 27001:2013 | Digital Forensik, Penetration Testing           | Audit ISO 27001                       | Pembentukan Security Operation Center    | Penetration Testing (Pentest)                        |
| KAT.131 | Data Center DISKOMI NFO | DISKOMI NFO                                      | Konfigurasi email server, Awareness Penggunaan Aplikasi, Perlindungan data pribadi dan tren keamanan siber | Tidak Ditentukan       | RAI.03 Platform            | RAI.03.01 Kerangka Infrastruktur | RAI.03.01.08 Komputasi Awan | MAIL MAN                | Katalog Aplikasi Kota Tangerang (Aplikasi Manajemen Pemerintahan) | Jaringan Gedung Puspem Kota Tangerang, Jaringan Gedung Mall Pelayanan Publik | Dokumen Standar Manajemen Pengamanan Informasi (ISO 27001:/2013), Keputusan Kepala Dinas Kominfo No.23/Kep-Kominfo/2019 tentang  | Audit <i>Surveilance</i> ISO 27001:2013, Audit Internal ISO 27001:2013 | Digital Forensik, Penetration Testing           | Audit ISO 27001                       | Pembentukan Security Operation Center    | Penetration Testing (Pentest)                        |

| ID      | Nama Government Cloud   | → Unit Operasional Government Cloud (Dependency) | → Edukasi Kesadaran Keamanan SPBE (Dependency)   | Jangka Waktu Pelayanan | → RAI Level 1 (Dependency) | → RAI Level 2 (Dependency)       | → RAI Level 3 (Dependency)  | ← Aplikasi (Dependency) | → Sistem Penghubung Layanan (Dependency)                     | → Jaringan Intra Pemerintah (Dependency)                                     | → Standar Teknis dan Prosedur Keamanan SPBE (Dependency)   | → Audit Keamanan SPBE (Dependency)                                     | → Penanganan Insiden Keamanan SPBE (Dependency) | → Kelaikan Keamanan SPBE (Dependency) | → Peningkatan Keamanan SPBE (Dependency) | → Identifikasi Kerentanan Keamanan SPBE (Dependency) |
|---------|-------------------------|--|--|------------------------|----------------------------|----------------------------------|-----------------------------|-------------------------|--|--|--|--|---|---------------------------------------|--|--|
|         |                         |  |  |                        |                            |                                  |                             |                         |  |  | Penetapan SOP Tata Kelola TIK pada Dinas Kominfo   |  |   |                                       |  |  |
| KAT.132 | Data Center DISKOMI NFO | DISKOMI NFO                                      | Konfigurasi email server, Awareness Penggunaan Aplikasi, Perlindungan data pribadi dan tren keamanan siber | Tidak Ditentukan       | RAI.03 Platform            | RAI.03.01 Kerangka Infrastruktur | RAI.03.01.08 Komputasi Awan | CSIRT                   | Katalog Aplikasi Tangerang (Aplikasi Manajemen Pemerintahan) | Jaringan Gedung Puspem Kota Tangerang, Jaringan Gedung Mall Pelayanan Publik | Dokumen Standar Manajemen Pengamanan Informasi (ISO 27001:/2013), Keputusan Kepala Dinas Kominfo No.23/Kep-Kominfo/2019 tentang Penetapan SOP Tata Kelola TIK pada Dinas Kominfo | Audit <i>Surveilance</i> ISO 27001:2013, Audit Internal ISO 27001:2013 | Digital Forensik, Penetration Testing           | Audit ISO 27001                       | Pembentukan Security Operation Center    | Penetration Testing (Pentest)                        |
| KAT.133 | Data Center DISKOMI NFO | DISKOMI NFO                                      | Konfigurasi email server, Awareness Penggunaan Aplikasi, Perlindungan data pribadi dan tren keamanan siber | Tidak Ditentukan       | RAI.03 Platform            | RAI.03.01 Kerangka Infrastruktur | RAI.03.01.08 Komputasi Awan | MATADOE                 | Katalog Aplikasi Tangerang (Aplikasi Manajemen Pemerintahan) | Jaringan Gedung Puspem Kota Tangerang, Jaringan Gedung Mall Pelayanan Publik | Dokumen Standar Manajemen Pengamanan Informasi (ISO 27001:/2013), Keputusan Kepala Dinas Kominfo No.23/Kep-Kominfo/2019 tentang Penetapan SOP Tata Kelola TIK pada Dinas Kominfo | Audit <i>Surveilance</i> ISO 27001:2013, Audit Internal ISO 27001:2013 | Digital Forensik, Penetration Testing           | Audit ISO 27001                       | Pembentukan Security Operation Center    | Penetration Testing (Pentest)                        |

| ID      | Nama Government Cloud   | → Unit Operasional Government Cloud (Dependency) | → Edukasi Kesadaran Keamanan SPBE (Dependency)   | Jangka Waktu Pelayanan | → RAI Level 1 (Dependency) | → RAI Level 2 (Dependency)       | → RAI Level 3 (Dependency)  | ← Aplikasi (Dependency) | → Penghubung Sistem (Dependency)                                  | → Jaringan Intra Pemerintah (Dependency)                                     | → Standar Teknis dan Prosedur Keamanan SPBE (Dependency)   | → Audit Keamanan SPBE (Dependency)                                     | → Penanganan Insiden Keamanan SPBE (Dependency) | → Kelaikan Keamanan SPBE (Dependency) | → Peningkatan Keamanan SPBE (Dependency) | → Identifikasi Kerentanan Keamanan SPBE (Dependency) |
|---------|-------------------------|--|--|------------------------|----------------------------|----------------------------------|-----------------------------|-------------------------|---|--|--|--|---|---------------------------------------|--|--|
| KAT.134 | Data Center DISKOMI NFO | DISKOMI NFO                                      | Konfigurasi email server, Awareness Penggunaan Aplikasi, Perlindungan data pribadi dan tren keamanan siber | Tidak Ditentukan       | RAI.03 Platform            | RAI.03.01 Kerangka Infrastruktur | RAI.03.01.08 Komputasi Awan | PRASTA                  | Katalog Aplikasi Kota Tangerang (Aplikasi Manajemen Pemerintahan) | Jaringan Gedung Puspem Kota Tangerang, Jaringan Gedung Mall Pelayanan Publik | Dokumen Standar Manajemen Pengamanan Informasi (ISO 27001:/2013), Keputusan Kepala Dinas Kominfo No.23/Kep-Kominfo/2019 tentang Penetapan SOP Tata Kelola TIK pada Dinas Kominfo | Audit <i>Surveilance</i> ISO 27001:2013, Audit Internal ISO 27001:2013 | Digital Forensik, Penetration Testing           | Audit ISO 27001                       | Pembentukan Security Operation Center    | Penetration Testing (Pentest)                        |
| KAT.135 | Data Center DISKOMI NFO | DISKOMI NFO                                      | Konfigurasi email server, Awareness Penggunaan Aplikasi, Perlindungan data pribadi dan tren keamanan siber | Tidak Ditentukan       | RAI.03 Platform            | RAI.03.01 Kerangka Infrastruktur | RAI.03.01.08 Komputasi Awan | APLIKASI BUKU TAMU      | Katalog Aplikasi Kota Tangerang (Aplikasi Manajemen Pemerintahan) | Jaringan Gedung Puspem Kota Tangerang, Jaringan Gedung Mall Pelayanan Publik | Dokumen Standar Manajemen Pengamanan Informasi (ISO 27001:/2013), Keputusan Kepala Dinas Kominfo No.23/Kep-Kominfo/2019 tentang Penetapan SOP Tata Kelola TIK pada Dinas Kominfo | Audit <i>Surveilance</i> ISO 27001:2013, Audit Internal ISO 27001:2013 | Digital Forensik, Penetration Testing           | Audit ISO 27001                       | Pembentukan Security Operation Center    | Penetration Testing (Pentest)                        |
| KAT.136 | Data Center DISKOMI NFO | DISKOMI NFO                                      | Konfigurasi email server, Awareness Penggunaan Aplikasi, Perlindungan data                                 | Tidak Ditentukan       | RAI.03 Platform            | RAI.03.01 Kerangka Infrastruktur | RAI.03.01.08 Komputasi Awan | Absensi                 | Katalog Aplikasi Kota Tangerang (Aplikasi Manajemen Pemerintahan) | Jaringan Gedung Puspem Kota Tangerang, Jaringan Gedung                       | Dokumen Standar Manajemen Pengamanan Informasi (ISO 27001:/2013),  | Audit <i>Surveilance</i> ISO 27001:2013, Audit Intern                  | Digital Forensik, Penetration Testing           | Audit ISO 27001                       | Pembentukan Security Operation Center    | Penetration Testing (Pentest)                        |

| ID      | Nama Government Cloud   | → Unit Operasional Government Cloud (Dependency) | → Edukasi Kesadaran Keamanan SPBE (Dependency)   | Jangka Waktu Pelayanan | → RAI Level 1 (Dependency) | → RAI Level 2 (Dependency)       | → RAI Level 3 (Dependency)  | ← Aplikasi (Dependency) | → Sistem Penghubung Layanan (Dependency)                          | → Jaringan Intra Pemerintah (Dependency)                                     | → Standar Teknis dan Prosedur Keamanan SPBE (Dependency)   | → Audit Keamanan SPBE (Dependency)                                     | → Penanganan Insiden Keamanan SPBE (Dependency) | → Kelaikan Keamanan SPBE (Dependency) | → Peningkatan Keamanan SPBE (Dependency) | → Identifikasi Kerentanan Keamanan SPBE (Dependency) |
|---------|-------------------------|--|--|------------------------|----------------------------|----------------------------------|-----------------------------|-------------------------|---|--|--|--|---|---------------------------------------|--|--|
|         |                         |  | pribadi dan tren keamanan siber  |                        |                            |                                  |                             |                         |   | Mall Pelayanan Publik  | Keputusan Kepala Dinas Kominfo No.23/Kep-Kominfo/2019 tentang Penetapan SOP Tata Kelola TIK pada Dinas Kominfo   | al ISO 27001:2013  |   |                                       |  |  |
| KAT.137 | Data Center DISKOMI NFO | DISKOMI NFO                                      | Konfigurasi email server, Awareness Penggunaan Aplikasi, Perlindungan data pribadi dan tren keamanan siber | Tidak Ditentukan       | RAI.03 Platform            | RAI.03.01 Kerangka Infrastruktur | RAI.03.01.08 Komputasi Awan | Aplikasi ARSIP LPSE     | Katalog Aplikasi Kota Tangerang (Aplikasi Manajemen Pemerintahan) | Jaringan Gedung Puspem Kota Tangerang, Jaringan Gedung Mall Pelayanan Publik | Dokumen Standar Manajemen Pengamanan Informasi (ISO 27001:/2013), Keputusan Kepala Dinas Kominfo No.23/Kep-Kominfo/2019 tentang Penetapan SOP Tata Kelola TIK pada Dinas Kominfo | Audit <i>Surveilance</i> ISO 27001:2013, Audit Internal ISO 27001:2013 | Digital Forensik, Penetration Testing           | Audit ISO 27001                       | Pembentukan Security Operation Center    | Penetration Testing (Pentest)                        |
| KAT.138 | Data Center DISKOMI NFO | DISKOMI NFO                                      | Konfigurasi email server, Awareness Penggunaan Aplikasi, Perlindungan data pribadi dan tren keamanan siber | Tidak Ditentukan       | RAI.03 Platform            | RAI.03.01 Kerangka Infrastruktur | RAI.03.01.08 Komputasi Awan | E-KONTRAK               | Katalog Aplikasi Kota Tangerang (Aplikasi Manajemen Pemerintahan) | Jaringan Gedung Puspem Kota Tangerang, Jaringan Gedung Mall Pelayanan Publik | Dokumen Standar Manajemen Pengamanan Informasi (ISO 27001:/2013), Keputusan Kepala Dinas Kominfo No.23/Kep-Kominfo/2019 tentang  | Audit <i>Surveilance</i> ISO 27001:2013, Audit Internal ISO 27001:2013 | Digital Forensik, Penetration Testing           | Audit ISO 27001                       | Pembentukan Security Operation Center    | Penetration Testing (Pentest)                        |

| ID      | Nama Government Cloud   | → Unit Operasional Government Cloud (Dependency) | → Edukasi Kesadaran Keamanan SPBE (Dependency)   | Jangka Waktu Pelayanan | → RAI Level 1 (Dependency) | → RAI Level 2 (Dependency)       | → RAI Level 3 (Dependency)  | ← Aplikasi (Dependency) | → Sistem Penghubung Layanan (Dependency)                     | → Jaringan Intra Pemerintah (Dependency)                                     | → Standar Teknis dan Prosedur Keamanan SPBE (Dependency)   | → Audit Keamanan SPBE (Dependency)                                     | → Penanganan Insiden Keamanan SPBE (Dependency) | → Kelaikan Keamanan SPBE (Dependency) | → Peningkatan Keamanan SPBE (Dependency) | → Identifikasi Kerentanan Keamanan SPBE (Dependency) |
|---------|-------------------------|--|--|------------------------|----------------------------|----------------------------------|-----------------------------|-------------------------|--|--|--|--|---|---------------------------------------|--|--|
|         |                         |  |  |                        |                            |                                  |                             |                         |  |  | Penetapan SOP Tata Kelola TIK pada Dinas Kominfo   |  |   |                                       |  |  |
| KAT.139 | Data Center DISKOMI NFO | DISKOMI NFO                                      | Konfigurasi email server, Awareness Penggunaan Aplikasi, Perlindungan data pribadi dan tren keamanan siber | Tidak Ditentukan       | RAI.03 Platform            | RAI.03.01 Kerangka Infrastruktur | RAI.03.01.08 Komputasi Awan | HELPDESK TANGERANG LIVE | Katalog Aplikasi Tangerang (Aplikasi Manajemen Pemerintahan) | Jaringan Gedung Puspem Kota Tangerang, Jaringan Gedung Mall Pelayanan Publik | Dokumen Standar Manajemen Pengamanan Informasi (ISO 27001:/2013), Keputusan Kepala Dinas Kominfo No.23/Kep-Kominfo/2019 tentang Penetapan SOP Tata Kelola TIK pada Dinas Kominfo | Audit <i>Surveilance</i> ISO 27001:2013, Audit Internal ISO 27001:2013 | Digital Forensik, Penetration Testing           | Audit ISO 27001                       | Pembentukan Security Operation Center    | Penetration Testing (Pentest)                        |
| KAT.140 | Data Center DISKOMI NFO | DISKOMI NFO                                      | Konfigurasi email server, Awareness Penggunaan Aplikasi, Perlindungan data pribadi dan tren keamanan siber | Tidak Ditentukan       | RAI.03 Platform            | RAI.03.01 Kerangka Infrastruktur | RAI.03.01.08 Komputasi Awan | E-KINERJA               | Katalog Aplikasi Tangerang (Aplikasi Manajemen Pemerintahan) | Jaringan Gedung Puspem Kota Tangerang, Jaringan Gedung Mall Pelayanan Publik | Dokumen Standar Manajemen Pengamanan Informasi (ISO 27001:/2013), Keputusan Kepala Dinas Kominfo No.23/Kep-Kominfo/2019 tentang Penetapan SOP Tata Kelola TIK pada Dinas Kominfo | Audit <i>Surveilance</i> ISO 27001:2013, Audit Internal ISO 27001:2013 | Digital Forensik, Penetration Testing           | Audit ISO 27001                       | Pembentukan Security Operation Center    | Penetration Testing (Pentest)                        |

| ID      | Nama Government Cloud   | → Unit Operasional Government Cloud (Dependency) | → Edukasi Kesadaran Keamanan SPBE (Dependency)   | Jangka Waktu Pelayanan | → RAI Level 1 (Dependency) | → RAI Level 2 (Dependency)       | → RAI Level 3 (Dependency)  | ← Aplikasi (Dependency) | → Penghubung Layanan (Dependency)                                 | → Jaringan Intra Pemerintah (Dependency)                                     | → Standar Teknis dan Prosedur Keamanan SPBE (Dependency)   | → Audit Keamanan SPBE (Dependency)                                     | → Penanganan Insiden Keamanan SPBE (Dependency) | → Kelaikan Keamanan SPBE (Dependency) | → Peningkatan Keamanan SPBE (Dependency) | → Identifikasi Kerentanan Keamanan SPBE (Dependency) |
|---------|-------------------------|--|--|------------------------|----------------------------|----------------------------------|-----------------------------|-------------------------|---|--|--|--|---|---------------------------------------|--|--|
| KAT.141 | Data Center DISKOMI NFO | DISKOMI NFO                                      | Konfigurasi email server, Awareness Penggunaan Aplikasi, Perlindungan data pribadi dan tren keamanan siber | Tidak Ditentukan       | RAI.03 Platform            | RAI.03.01 Kerangka Infrastruktur | RAI.03.01.08 Komputasi Awan | Kampung Siaga           | Katalog Aplikasi Kota Tangerang (Aplikasi Manajemen Pemerintahan) | Jaringan Gedung Puspem Kota Tangerang, Jaringan Gedung Mall Pelayanan Publik | Dokumen Standar Manajemen Pengamanan Informasi (ISO 27001:/2013), Keputusan Kepala Dinas Kominfo No.23/Kep-Kominfo/2019 tentang Penetapan SOP Tata Kelola TIK pada Dinas Kominfo | Audit <i>Surveilance</i> ISO 27001:2013, Audit Internal ISO 27001:2013 | Digital Forensik, Penetration Testing           | Audit ISO 27001                       | Pembentukan Security Operation Center    | Penetration Testing (Pentest)                        |
| KAT.142 | Data Center DISKOMI NFO | DISKOMI NFO                                      | Konfigurasi email server, Awareness Penggunaan Aplikasi, Perlindungan data pribadi dan tren keamanan siber | Tidak Ditentukan       | RAI.03 Platform            | RAI.03.01 Kerangka Infrastruktur | RAI.03.01.08 Komputasi Awan | Website TPU             | Katalog Aplikasi Kota Tangerang (Aplikasi Manajemen Pemerintahan) | Jaringan Gedung Puspem Kota Tangerang, Jaringan Gedung Mall Pelayanan Publik | Dokumen Standar Manajemen Pengamanan Informasi (ISO 27001:/2013), Keputusan Kepala Dinas Kominfo No.23/Kep-Kominfo/2019 tentang Penetapan SOP Tata Kelola TIK pada Dinas Kominfo | Audit <i>Surveilance</i> ISO 27001:2013, Audit Internal ISO 27001:2013 | Digital Forensik, Penetration Testing           | Audit ISO 27001                       | Pembentukan Security Operation Center    | Penetration Testing (Pentest)                        |
| KAT.143 | Data Center DISKOMI NFO | DISKOMI NFO                                      | Konfigurasi email server, Awareness Penggunaan Aplikasi, Perlindungan data                                 | Tidak Ditentukan       | RAI.03 Platform            | RAI.03.01 Kerangka Infrastruktur | RAI.03.01.08 Komputasi Awan | SIJAMPANG               | Katalog Aplikasi Kota Tangerang (Aplikasi Manajemen Pemerintahan) | Jaringan Gedung Puspem Kota Tangerang, Jaringan Gedung                       | Dokumen Standar Manajemen Pengamanan Informasi (ISO 27001:/2013),  | Audit <i>Surveilance</i> ISO 27001:2013, Audit Intern                  | Digital Forensik, Penetration Testing           | Audit ISO 27001                       | Pembentukan Security Operation Center    | Penetration Testing (Pentest)                        |



| ID      | Nama Government Cloud   | → Unit Operasional Government Cloud (Dependency) | → Edukasi Kesadaran Keamanan SPBE (Dependency)   | Jangka Waktu Pelayanan | → RAI Level 1 (Dependency) | → RAI Level 2 (Dependency)       | → RAI Level 3 (Dependency)  | ← Aplikasi (Dependency)       | → Sistem Penghubung Layanan (Dependency)                     | → Jaringan Intra Pemerintah (Dependency)                                     | → Standar Teknis dan Prosedur Keamanan SPBE (Dependency)   | → Audit Keamanan SPBE (Dependency)                                     | → Penanganan Insiden Keamanan SPBE (Dependency) | → Kelaikan Keamanan SPBE (Dependency) | → Peningkatan Keamanan SPBE (Dependency) | → Identifikasi Kerentanan Keamanan SPBE (Dependency) |
|---------|-------------------------|--|--|------------------------|----------------------------|----------------------------------|-----------------------------|-------------------------------|--|--|--|--|---|---------------------------------------|--|--|
|         |                         |  | pribadi dan tren keamanan siber  |                        |                            |                                  |                             |                               |  | Mall Pelayanan Publik  | Keputusan Kepala Dinas Kominfo No.23/Kep-Kominfo/2019 tentang Penetapan SOP Tata Kelola TIK pada Dinas Kominfo   | al ISO 27001:2013  |   |                                       |  |  |
| KAT.144 | Data Center DISKOMI NFO | DISKOMI NFO                                      | Konfigurasi email server, Awareness Penggunaan Aplikasi, Perlindungan data pribadi dan tren keamanan siber | Tidak Ditentukan       | RAI.03 Platform            | RAI.03.01 Kerangka Infrastruktur | RAI.03.01.08 Komputasi Awan | Aplikasi Monitoring Proyek    | Katalog Aplikasi Tangerang (Aplikasi Manajemen Pemerintahan) | Jaringan Gedung Puspem Kota Tangerang, Jaringan Gedung Mall Pelayanan Publik | Dokumen Standar Manajemen Pengamanan Informasi (ISO 27001:/2013), Keputusan Kepala Dinas Kominfo No.23/Kep-Kominfo/2019 tentang Penetapan SOP Tata Kelola TIK pada Dinas Kominfo | Audit <i>Surveilance</i> ISO 27001:2013, Audit Internal ISO 27001:2013 | Digital Forensik, Penetration Testing           | Audit ISO 27001                       | Pembentukan Security Operation Center    | Penetration Testing (Pentest)                        |
| KAT.145 | Data Center DISKOMI NFO | DISKOMI NFO                                      | Konfigurasi email server, Awareness Penggunaan Aplikasi, Perlindungan data pribadi dan tren keamanan siber | Tidak Ditentukan       | RAI.03 Platform            | RAI.03.01 Kerangka Infrastruktur | RAI.03.01.08 Komputasi Awan | Aplikasi Sinkronisasi Sekolah | Katalog Aplikasi Tangerang (Aplikasi Manajemen Pemerintahan) | Jaringan Gedung Puspem Kota Tangerang, Jaringan Gedung Mall Pelayanan Publik | Dokumen Standar Manajemen Pengamanan Informasi (ISO 27001:/2013), Keputusan Kepala Dinas Kominfo No.23/Kep-Kominfo/2019 tentang  | Audit <i>Surveilance</i> ISO 27001:2013, Audit Internal ISO 27001:2013 | Digital Forensik, Penetration Testing           | Audit ISO 27001                       | Pembentukan Security Operation Center    | Penetration Testing (Pentest)                        |

| ID      | Nama Government Cloud   | → Unit Operasional Government Cloud (Dependency) | → Edukasi Kesadaran Keamanan SPBE (Dependency)   | Jangka Waktu Pelayanan | → RAI Level 1 (Dependency) | → RAI Level 2 (Dependency)       | → RAI Level 3 (Dependency)  | ← Aplikasi (Dependency)                          | → Sistem Penghubung Layanan (Dependency)                     | → Jaringan Intra Pemerintah (Dependency)                                     | → Standar Teknis dan Prosedur Keamanan SPBE (Dependency)   | → Audit Keamanan SPBE (Dependency)                                     | → Penanganan Insiden Keamanan SPBE (Dependency) | → Kelaikan Keamanan SPBE (Dependency) | → Peningkatan Keamanan SPBE (Dependency) | → Identifikasi Kerentanan Keamanan SPBE (Dependency) |
|---------|-------------------------|--|--|------------------------|----------------------------|----------------------------------|-----------------------------|--|--|--|--|--|---|---------------------------------------|--|--|
|         |                         |  |  |                        |                            |                                  |                             |  |  |  | Penetapan SOP Tata Kelola TIK pada Dinas Kominfo   |  |   |                                       |  |  |
| KAT.146 | Data Center DISKOMI NFO | DISKOMI NFO                                      | Konfigurasi email server, Awareness Penggunaan Aplikasi, Perlindungan data pribadi dan tren keamanan siber | Tidak Ditentukan       | RAI.03 Platform            | RAI.03.01 Kerangka Infrastruktur | RAI.03.01.08 Komputasi Awan | Tangerang Belajar (khusus untuk guru)            | Katalog Aplikasi Tangerang (Aplikasi Manajemen Pemerintahan) | Jaringan Gedung Puspem Kota Tangerang, Jaringan Gedung Mall Pelayanan Publik | Dokumen Standar Manajemen Pengamanan Informasi (ISO 27001:/2013), Keputusan Kepala Dinas Kominfo No.23/Kep-Kominfo/2019 tentang Penetapan SOP Tata Kelola TIK pada Dinas Kominfo | Audit <i>Surveilance</i> ISO 27001:2013, Audit Internal ISO 27001:2013 | Digital Forensik, Penetration Testing           | Audit ISO 27001                       | Pembentukan Security Operation Center    | Penetration Testing (Pentest)                        |
| KAT.147 | Data Center DISKOMI NFO | DISKOMI NFO                                      | Konfigurasi email server, Awareness Penggunaan Aplikasi, Perlindungan data pribadi dan tren keamanan siber | Tidak Ditentukan       | RAI.03 Platform            | RAI.03.01 Kerangka Infrastruktur | RAI.03.01.08 Komputasi Awan | Pelayanan Administrasi Terpadu Kecamatan (PATEN) | Katalog Aplikasi Tangerang (Aplikasi Manajemen Pemerintahan) | Jaringan Gedung Puspem Kota Tangerang, Jaringan Gedung Mall Pelayanan Publik | Dokumen Standar Manajemen Pengamanan Informasi (ISO 27001:/2013), Keputusan Kepala Dinas Kominfo No.23/Kep-Kominfo/2019 tentang Penetapan SOP Tata Kelola TIK pada Dinas Kominfo | Audit <i>Surveilance</i> ISO 27001:2013, Audit Internal ISO 27001:2013 | Digital Forensik, Penetration Testing           | Audit ISO 27001                       | Pembentukan Security Operation Center    | Penetration Testing (Pentest)                        |

| ID      | Nama Government Cloud   | → Unit Operasional Government Cloud (Dependency) | → Edukasi Kesadaran Keamanan SPBE (Dependency)   | Jangka Waktu Pelayanan | → RAI Level 1 (Dependency) | → RAI Level 2 (Dependency)       | → RAI Level 3 (Dependency)  | ← Aplikasi (Dependency)             | → Sistem Penghubung Layanan (Dependency)                          | → Jaringan Intra Pemerintah (Dependency)                                     | → Standar Teknis dan Prosedur Keamanan SPBE (Dependency)   | → Audit Keamanan SPBE (Dependency)                                     | → Penanganan Insiden Keamanan SPBE (Dependency) | → Kelaikan Keamanan SPBE (Dependency) | → Peningkatan Keamanan SPBE (Dependency) | → Identifikasi Kerentanan Keamanan SPBE (Dependency) |
|---------|-------------------------|--|--|------------------------|----------------------------|----------------------------------|-----------------------------|-------------------------------------|---|--|--|--|---|---------------------------------------|--|--|
| KAT.148 | Data Center DISKOMI NFO | DISKOMI NFO                                      | Konfigurasi email server, Awareness Penggunaan Aplikasi, Perlindungan data pribadi dan tren keamanan siber | Tidak Ditentukan       | RAI.03 Platform            | RAI.03.01 Kerangka Infrastruktur | RAI.03.01.08 Komputasi Awan | Web Dharma Wanita Kota Tangerang    | Katalog Aplikasi Kota Tangerang (Aplikasi Manajemen Pemerintahan) | Jaringan Gedung Puspem Kota Tangerang, Jaringan Gedung Mall Pelayanan Publik | Dokumen Standar Manajemen Pengamanan Informasi (ISO 27001:/2013), Keputusan Kepala Dinas Kominfo No.23/Kep-Kominfo/2019 tentang Penetapan SOP Tata Kelola TIK pada Dinas Kominfo | Audit <i>Surveilance</i> ISO 27001:2013, Audit Internal ISO 27001:2013 | Digital Forensik, Penetration Testing           | Audit ISO 27001                       | Pembentukan Security Operation Center    | Penetration Testing (Pentest)                        |
| KAT.149 | Data Center DISKOMI NFO | DISKOMI NFO                                      | Konfigurasi email server, Awareness Penggunaan Aplikasi, Perlindungan data pribadi dan tren keamanan siber | Tidak Ditentukan       | RAI.03 Platform            | RAI.03.01 Kerangka Infrastruktur | RAI.03.01.08 Komputasi Awan | Web PKK Kota Tangerang              | Katalog Aplikasi Kota Tangerang (Aplikasi Manajemen Pemerintahan) | Jaringan Gedung Puspem Kota Tangerang, Jaringan Gedung Mall Pelayanan Publik | Dokumen Standar Manajemen Pengamanan Informasi (ISO 27001:/2013), Keputusan Kepala Dinas Kominfo No.23/Kep-Kominfo/2019 tentang Penetapan SOP Tata Kelola TIK pada Dinas Kominfo | Audit <i>Surveilance</i> ISO 27001:2013, Audit Internal ISO 27001:2013 | Digital Forensik, Penetration Testing           | Audit ISO 27001                       | Pembentukan Security Operation Center    | Penetration Testing (Pentest)                        |
| KAT.150 | Data Center DISKOMI NFO | DISKOMI NFO                                      | Konfigurasi email server, Awareness Penggunaan Aplikasi, Perlindungan data                                 | Tidak Ditentukan       | RAI.03 Platform            | RAI.03.01 Kerangka Infrastruktur | RAI.03.01.08 Komputasi Awan | Web Bagian Kerjasama (Perekonomian) | Katalog Aplikasi Kota Tangerang (Aplikasi Manajemen Pemerintahan) | Jaringan Gedung Puspem Kota Tangerang, Jaringan Gedung                       | Dokumen Standar Manajemen Pengamanan Informasi (ISO 27001:/2013),  | Audit <i>Surveilance</i> ISO 27001:2013, Audit Intern                  | Digital Forensik, Penetration Testing           | Audit ISO 27001                       | Pembentukan Security Operation Center    | Penetration Testing (Pentest)                        |

| ID      | Nama Government Cloud   | → Unit Operasional Government Cloud (Dependency) | → Edukasi Kesadaran Keamanan SPBE (Dependency)   | Jangka Waktu Pelayanan | → RAI Level 1 (Dependency) | → RAI Level 2 (Dependency)       | → RAI Level 3 (Dependency)  | ← Aplikasi (Dependency) | → Sistem Penghubung Layanan (Dependency)                          | → Jaringan Intra Pemerintah (Dependency)                                     | → Standar Teknis dan Prosedur Keamanan SPBE (Dependency)   | → Audit Keamanan SPBE (Dependency)                                     | → Penanganan Insiden Keamanan SPBE (Dependency) | → Kelaikan Keamanan SPBE (Dependency) | → Peningkatan Keamanan SPBE (Dependency) | → Identifikasi Kerentanan Keamanan SPBE (Dependency) |
|---------|-------------------------|--|--|------------------------|----------------------------|----------------------------------|-----------------------------|-------------------------|---|--|--|--|---|---------------------------------------|--|--|
|         |                         |  | pribadi dan tren keamanan siber  |                        |                            |                                  |                             |                         |   | Mall Pelayanan Publik  | Keputusan Kepala Dinas Kominfo No.23/Kep-Kominfo/2019 tentang Penetapan SOP Tata Kelola TIK pada Dinas Kominfo   | al ISO 27001:2013  |   |                                       |  |  |
| KAT.151 | Data Center DISKOMI NFO | DISKOMI NFO                                      | Konfigurasi email server, Awareness Penggunaan Aplikasi, Perlindungan data pribadi dan tren keamanan siber | Tidak Ditentukan       | RAI.03 Platform            | RAI.03.01 Kerangka Infrastruktur | RAI.03.01.08 Komputasi Awan | SIMASN                  | Katalog Aplikasi Kota Tangerang (Aplikasi Manajemen Pemerintahan) | Jaringan Gedung Puspem Kota Tangerang, Jaringan Gedung Mall Pelayanan Publik | Dokumen Standar Manajemen Pengamanan Informasi (ISO 27001:/2013), Keputusan Kepala Dinas Kominfo No.23/Kep-Kominfo/2019 tentang Penetapan SOP Tata Kelola TIK pada Dinas Kominfo | Audit <i>Surveilance</i> ISO 27001:2013, Audit Internal ISO 27001:2013 | Digital Forensik, Penetration Testing           | Audit ISO 27001                       | Pembentukan Security Operation Center    | Penetration Testing (Pentest)                        |
| KAT.152 | Data Center DISKOMI NFO | DISKOMI NFO                                      | Konfigurasi email server, Awareness Penggunaan Aplikasi, Perlindungan data pribadi dan tren keamanan siber | Tidak Ditentukan       | RAI.03 Platform            | RAI.03.01 Kerangka Infrastruktur | RAI.03.01.08 Komputasi Awan | SIKEUDA (NEW SP3KTRA)   | Katalog Aplikasi Kota Tangerang (Aplikasi Manajemen Pemerintahan) | Jaringan Gedung Puspem Kota Tangerang, Jaringan Gedung Mall Pelayanan Publik | Dokumen Standar Manajemen Pengamanan Informasi (ISO 27001:/2013), Keputusan Kepala Dinas Kominfo No.23/Kep-Kominfo/2019 tentang  | Audit <i>Surveilance</i> ISO 27001:2013, Audit Internal ISO 27001:2013 | Digital Forensik, Penetration Testing           | Audit ISO 27001                       | Pembentukan Security Operation Center    | Penetration Testing (Pentest)                        |

| ID      | Nama Government Cloud   | → Unit Operasional Government Cloud (Dependency) | → Edukasi Kesadaran Keamanan SPBE (Dependency)   | Jangka Waktu Pelayanan | → RAI Level 1 (Dependency) | → RAI Level 2 (Dependency)       | → RAI Level 3 (Dependency)  | ← Aplikasi (Dependency)              | → Sistem Penghubung Layanan (Dependency)                     | → Jaringan Intra Pemerintah (Dependency)                                     | → Standar Teknis dan Prosedur Keamanan SPBE (Dependency)   | → Audit Keamanan SPBE (Dependency)                                     | → Penanganan Insiden Keamanan SPBE (Dependency) | → Kelaikan Keamanan SPBE (Dependency) | → Peningkatan Keamanan SPBE (Dependency) | → Identifikasi Kerentanan Keamanan SPBE (Dependency) |
|---------|-------------------------|--|--|------------------------|----------------------------|----------------------------------|-----------------------------|--------------------------------------|--|--|--|--|---|---------------------------------------|--|--|
|         |                         |  |  |                        |                            |                                  |                             |                                      |  |  | Penetapan SOP Tata Kelola TIK pada Dinas Kominfo   |  |   |                                       |  |  |
| KAT.153 | Data Center DISKOMI NFO | DISKOMI NFO                                      | Konfigurasi email server, Awareness Penggunaan Aplikasi, Perlindungan data pribadi dan tren keamanan siber | Tidak Ditentukan       | RAI.03 Platform            | RAI.03.01 Kerangka Infrastruktur | RAI.03.01.08 Komputasi Awan | Aplikasi Dashboard                   | Katalog Aplikasi Tangerang (Aplikasi Manajemen Pemerintahan) | Jaringan Gedung Puspem Kota Tangerang, Jaringan Gedung Mall Pelayanan Publik | Dokumen Standar Manajemen Pengamanan Informasi (ISO 27001:/2013), Keputusan Kepala Dinas Kominfo No.23/Kep-Kominfo/2019 tentang Penetapan SOP Tata Kelola TIK pada Dinas Kominfo | Audit <i>Surveilance</i> ISO 27001:2013, Audit Internal ISO 27001:2013 | Digital Forensik, Penetration Testing           | Audit ISO 27001                       | Pembentukan Security Operation Center    | Penetration Testing (Pentest)                        |
| KAT.154 | Data Center DISKOMI NFO | DISKOMI NFO                                      | Konfigurasi email server, Awareness Penggunaan Aplikasi, Perlindungan data pribadi dan tren keamanan siber | Tidak Ditentukan       | RAI.03 Platform            | RAI.03.01 Kerangka Infrastruktur | RAI.03.01.08 Komputasi Awan | Aplikasi Monitoring Berkas PBB BPHTB | Katalog Aplikasi Tangerang (Aplikasi Manajemen Pemerintahan) | Jaringan Gedung Puspem Kota Tangerang, Jaringan Gedung Mall Pelayanan Publik | Dokumen Standar Manajemen Pengamanan Informasi (ISO 27001:/2013), Keputusan Kepala Dinas Kominfo No.23/Kep-Kominfo/2019 tentang Penetapan SOP Tata Kelola TIK pada Dinas Kominfo | Audit <i>Surveilance</i> ISO 27001:2013, Audit Internal ISO 27001:2013 | Digital Forensik, Penetration Testing           | Audit ISO 27001                       | Pembentukan Security Operation Center    | Penetration Testing (Pentest)                        |

| ID      | Nama Government Cloud   | → Unit Operasional Government Cloud (Dependency) | → Edukasi Kesadaran Keamanan SPBE (Dependency)   | Jangka Waktu Pelayanan | → RAI Level 1 (Dependency) | → RAI Level 2 (Dependency)       | → RAI Level 3 (Dependency)  | ← Aplikasi (Dependency) | → Sistem Penghubung Layanan (Dependency)                          | → Jaringan Intra Pemerintah (Dependency)                                     | → Standar Teknis dan Prosedur Keamanan SPBE (Dependency)   | → Audit Keamanan SPBE (Dependency)                                     | → Penanganan Insiden Keamanan SPBE (Dependency) | → Kelaikan Keamanan SPBE (Dependency) | → Peningkatan Keamanan SPBE (Dependency) | → Identifikasi Kerentanan Keamanan SPBE (Dependency) |
|---------|-------------------------|--|--|------------------------|----------------------------|----------------------------------|-----------------------------|-------------------------|---|--|--|--|---|---------------------------------------|--|--|
| KAT.155 | Data Center DISKOMI NFO | DISKOMI NFO                                      | Konfigurasi email server, Awareness Penggunaan Aplikasi, Perlindungan data pribadi dan tren keamanan siber | Tidak Ditentukan       | RAI.03 Platform            | RAI.03.01 Kerangka Infrastruktur | RAI.03.01.08 Komputasi Awan | Aplikasi e-Planning     | Katalog Aplikasi Kota Tangerang (Aplikasi Manajemen Pemerintahan) | Jaringan Gedung Puspem Kota Tangerang, Jaringan Gedung Mall Pelayanan Publik | Dokumen Standar Manajemen Pengamanan Informasi (ISO 27001:/2013), Keputusan Kepala Dinas Kominfo No.23/Kep-Kominfo/2019 tentang Penetapan SOP Tata Kelola TIK pada Dinas Kominfo | Audit <i>Surveilance</i> ISO 27001:2013, Audit Internal ISO 27001:2013 | Digital Forensik, Penetration Testing           | Audit ISO 27001                       | Pembentukan Security Operation Center    | Penetration Testing (Pentest)                        |
| KAT.156 | Data Center DISKOMI NFO | DISKOMI NFO                                      | Konfigurasi email server, Awareness Penggunaan Aplikasi, Perlindungan data pribadi dan tren keamanan siber | Tidak Ditentukan       | RAI.03 Platform            | RAI.03.01 Kerangka Infrastruktur | RAI.03.01.08 Komputasi Awan | Aplikasi TNDE Bappeda   | Katalog Aplikasi Kota Tangerang (Aplikasi Manajemen Pemerintahan) | Jaringan Gedung Puspem Kota Tangerang, Jaringan Gedung Mall Pelayanan Publik | Dokumen Standar Manajemen Pengamanan Informasi (ISO 27001:/2013), Keputusan Kepala Dinas Kominfo No.23/Kep-Kominfo/2019 tentang Penetapan SOP Tata Kelola TIK pada Dinas Kominfo | Audit <i>Surveilance</i> ISO 27001:2013, Audit Internal ISO 27001:2013 | Digital Forensik, Penetration Testing           | Audit ISO 27001                       | Pembentukan Security Operation Center    | Penetration Testing (Pentest)                        |
| KAT.157 | Data Center DISKOMI NFO | DISKOMI NFO                                      | Konfigurasi email server, Awareness Penggunaan Aplikasi, Perlindungan data                                 | Tidak Ditentukan       | RAI.03 Platform            | RAI.03.01 Kerangka Infrastruktur | RAI.03.01.08 Komputasi Awan | Aplikasi SIMACAN Setda  | Katalog Aplikasi Kota Tangerang (Aplikasi Manajemen Pemerintahan) | Jaringan Gedung Puspem Kota Tangerang, Jaringan Gedung                       | Dokumen Standar Manajemen Pengamanan Informasi (ISO 27001:/2013),  | Audit <i>Surveilance</i> ISO 27001:2013, Audit Intern                  | Digital Forensik, Penetration Testing           | Audit ISO 27001                       | Pembentukan Security Operation Center    | Penetration Testing (Pentest)                        |

| ID      | Nama Government Cloud   | → Unit Operasional Government Cloud (Dependency) | → Edukasi Kesadaran Keamanan SPBE (Dependency)   | Jangka Waktu Pelayanan | → RAI Level 1 (Dependency) | → RAI Level 2 (Dependency)       | → RAI Level 3 (Dependency)  | ← Aplikasi (Dependency)     | → Penghubung Sistem (Dependency)                                  | → Jaringan Intra Pemerintah (Dependency)                                     | → Standar Teknis dan Prosedur Keamanan SPBE (Dependency)   | → Audit Keamanan SPBE (Dependency)                                     | → Penanganan Insiden Keamanan SPBE (Dependency) | → Kelaikan Keamanan SPBE (Dependency) | → Peningkatan Keamanan SPBE (Dependency) | → Identifikasi Kerentanan Keamanan SPBE (Dependency) |
|---------|-------------------------|--|--|------------------------|----------------------------|----------------------------------|-----------------------------|-----------------------------|---|--|--|--|---|---------------------------------------|--|--|
|         |                         |  | pribadi dan tren keamanan siber  |                        |                            |                                  |                             |                             |   | Mall Pelayanan Publik  | Keputusan Kepala Dinas Kominfo No.23/Kep-Kominfo/2019 tentang Penetapan SOP Tata Kelola TIK pada Dinas Kominfo   | al ISO 27001:2013  |   |                                       |  |  |
| KAT.158 | Data Center DISKOMI NFO | DISKOMI NFO                                      | Konfigurasi email server, Awareness Penggunaan Aplikasi, Perlindungan data pribadi dan tren keamanan siber | Tidak Ditentukan       | RAI.03 Platform            | RAI.03.01 Kerangka Infrastruktur | RAI.03.01.08 Komputasi Awan | Aplikasi SIKENTUS Satpol PP | Katalog Aplikasi Kota Tangerang (Aplikasi Manajemen Pemerintahan) | Jaringan Gedung Puspem Kota Tangerang, Jaringan Gedung Mall Pelayanan Publik | Dokumen Standar Manajemen Pengamanan Informasi (ISO 27001:/2013), Keputusan Kepala Dinas Kominfo No.23/Kep-Kominfo/2019 tentang Penetapan SOP Tata Kelola TIK pada Dinas Kominfo | Audit <i>Surveilance</i> ISO 27001:2013, Audit Internal ISO 27001:2013 | Digital Forensik, Penetration Testing           | Audit ISO 27001                       | Pembentukan Security Operation Center    | Penetration Testing (Pentest)                        |
| KAT.159 | Data Center DISKOMI NFO | DISKOMI NFO                                      | Konfigurasi email server, Awareness Penggunaan Aplikasi, Perlindungan data pribadi dan tren keamanan siber | Tidak Ditentukan       | RAI.03 Platform            | RAI.03.01 Kerangka Infrastruktur | RAI.03.01.08 Komputasi Awan | Aplikasi SIPPAK Bappeda     | Katalog Aplikasi Kota Tangerang (Aplikasi Manajemen Pemerintahan) | Jaringan Gedung Puspem Kota Tangerang, Jaringan Gedung Mall Pelayanan Publik | Dokumen Standar Manajemen Pengamanan Informasi (ISO 27001:/2013), Keputusan Kepala Dinas Kominfo No.23/Kep-Kominfo/2019 tentang  | Audit <i>Surveilance</i> ISO 27001:2013, Audit Internal ISO 27001:2013 | Digital Forensik, Penetration Testing           | Audit ISO 27001                       | Pembentukan Security Operation Center    | Penetration Testing (Pentest)                        |

| ID      | Nama Government Cloud   | → Unit Operasional Government Cloud (Dependency) | → Edukasi Kesadaran Keamanan SPBE (Dependency)   | Jangka Waktu Pelayanan | → RAI Level 1 (Dependency) | → RAI Level 2 (Dependency)       | → RAI Level 3 (Dependency)  | ← Aplikasi (Dependency)         | → Sistem Penghubung Layanan (Dependency)                     | → Jaringan Intra Pemerintah (Dependency)                                     | → Standar Teknis dan Prosedur Keamanan SPBE (Dependency)   | → Audit Keamanan SPBE (Dependency)                                     | → Penanganan Insiden Keamanan SPBE (Dependency) | → Kelaikan Keamanan SPBE (Dependency) | → Peningkatan Keamanan SPBE (Dependency) | → Identifikasi Kerentanan Keamanan SPBE (Dependency) |
|---------|-------------------------|--|--|------------------------|----------------------------|----------------------------------|-----------------------------|---------------------------------|--|--|--|--|---|---------------------------------------|--|--|
|         |                         |  |  |                        |                            |                                  |                             |                                 |  |  | Penetapan SOP Tata Kelola TIK pada Dinas Kominfo   |  |   |                                       |  |  |
| KAT.160 | Data Center DISKOMI NFO | DISKOMI NFO                                      | Konfigurasi email server, Awareness Penggunaan Aplikasi, Perlindungan data pribadi dan tren keamanan siber | Tidak Ditentukan       | RAI.03 Platform            | RAI.03.01 Kerangka Infrastruktur | RAI.03.01.08 Komputasi Awan | Aplikasi KGB Sekretariat Daerah | Katalog Aplikasi Tangerang (Aplikasi Manajemen Pemerintahan) | Jaringan Gedung Puspem Kota Tangerang, Jaringan Gedung Mall Pelayanan Publik | Dokumen Standar Manajemen Pengamanan Informasi (ISO 27001:/2013), Keputusan Kepala Dinas Kominfo No.23/Kep-Kominfo/2019 tentang Penetapan SOP Tata Kelola TIK pada Dinas Kominfo | Audit <i>Surveilance</i> ISO 27001:2013, Audit Internal ISO 27001:2013 | Digital Forensik, Penetration Testing           | Audit ISO 27001                       | Pembentukan Security Operation Center    | Penetration Testing (Pentest)                        |
| KAT.161 | Data Center DISKOMI NFO | DISKOMI NFO                                      | Konfigurasi email server, Awareness Penggunaan Aplikasi, Perlindungan data pribadi dan tren keamanan siber | Tidak Ditentukan       | RAI.03 Platform            | RAI.03.01 Kerangka Infrastruktur | RAI.03.01.08 Komputasi Awan | Aplikasi Profil Warga           | Katalog Aplikasi Tangerang (Aplikasi Manajemen Pemerintahan) | Jaringan Gedung Puspem Kota Tangerang, Jaringan Gedung Mall Pelayanan Publik | Dokumen Standar Manajemen Pengamanan Informasi (ISO 27001:/2013), Keputusan Kepala Dinas Kominfo No.23/Kep-Kominfo/2019 tentang Penetapan SOP Tata Kelola TIK pada Dinas Kominfo | Audit <i>Surveilance</i> ISO 27001:2013, Audit Internal ISO 27001:2013 | Digital Forensik, Penetration Testing           | Audit ISO 27001                       | Pembentukan Security Operation Center    | Penetration Testing (Pentest)                        |



| ID      | Nama Government Cloud   | → Unit Operasional Government Cloud (Dependency) | → Edukasi Kesadaran Keamanan SPBE (Dependency)   | Jangka Waktu Pelayanan | → RAI Level 1 (Dependency) | → RAI Level 2 (Dependency)       | → RAI Level 3 (Dependency)  | ← Aplikasi (Dependency)   | → Penghubung Layanan (Dependency)                                 | → Jaringan Intra Pemerintah (Dependency)                                     | → Standar Teknis dan Prosedur Keamanan SPBE (Dependency)   | → Audit Keamanan SPBE (Dependency)                                     | → Penanganan Insiden Keamanan SPBE (Dependency) | → Kelaikan Keamanan SPBE (Dependency) | → Peningkatan Keamanan SPBE (Dependency) | → Identifikasi Kerentanan Keamanan SPBE (Dependency) |
|---------|-------------------------|--|--|------------------------|----------------------------|----------------------------------|-----------------------------|---------------------------|---|--|--|--|---|---------------------------------------|--|--|
| KAT.162 | Data Center DISKOMI NFO | DISKOMI NFO                                      | Konfigurasi email server, Awareness Penggunaan Aplikasi, Perlindungan data pribadi dan tren keamanan siber | Tidak Ditentukan       | RAI.03 Platform            | RAI.03.01 Kerangka Infrastruktur | RAI.03.01.08 Komputasi Awan | Aplikasi SIPETA           | Katalog Aplikasi Kota Tangerang (Aplikasi Manajemen Pemerintahan) | Jaringan Gedung Puspem Kota Tangerang, Jaringan Gedung Mall Pelayanan Publik | Dokumen Standar Manajemen Pengamanan Informasi (ISO 27001:/2013), Keputusan Kepala Dinas Kominfo No.23/Kep-Kominfo/2019 tentang Penetapan SOP Tata Kelola TIK pada Dinas Kominfo | Audit <i>Surveilance</i> ISO 27001:2013, Audit Internal ISO 27001:2013 | Digital Forensik, Penetration Testing           | Audit ISO 27001                       | Pembentukan Security Operation Center    | Penetration Testing (Pentest)                        |
| KAT.163 | Data Center DISKOMI NFO | DISKOMI NFO                                      | Konfigurasi email server, Awareness Penggunaan Aplikasi, Perlindungan data pribadi dan tren keamanan siber | Tidak Ditentukan       | RAI.03 Platform            | RAI.03.01 Kerangka Infrastruktur | RAI.03.01.08 Komputasi Awan | Aplikasi MAIL             | Katalog Aplikasi Kota Tangerang (Aplikasi Manajemen Pemerintahan) | Jaringan Gedung Puspem Kota Tangerang, Jaringan Gedung Mall Pelayanan Publik | Dokumen Standar Manajemen Pengamanan Informasi (ISO 27001:/2013), Keputusan Kepala Dinas Kominfo No.23/Kep-Kominfo/2019 tentang Penetapan SOP Tata Kelola TIK pada Dinas Kominfo | Audit <i>Surveilance</i> ISO 27001:2013, Audit Internal ISO 27001:2013 | Digital Forensik, Penetration Testing           | Audit ISO 27001                       | Pembentukan Security Operation Center    | Penetration Testing (Pentest)                        |
| KAT.164 | Data Center DISKOMI NFO | DISKOMI NFO                                      | Konfigurasi email server, Awareness Penggunaan Aplikasi, Perlindungan data                                 | Tidak Ditentukan       | RAI.03 Platform            | RAI.03.01 Kerangka Infrastruktur | RAI.03.01.08 Komputasi Awan | Aplikasi Perizinan Online | Katalog Aplikasi Kota Tangerang (Aplikasi Manajemen Pemerintahan) | Jaringan Gedung Puspem Kota Tangerang, Jaringan Gedung                       | Dokumen Standar Manajemen Pengamanan Informasi (ISO 27001:/2013),  | Audit <i>Surveilance</i> ISO 27001:2013, Audit Intern                  | Digital Forensik, Penetration Testing           | Audit ISO 27001                       | Pembentukan Security Operation Center    | Penetration Testing (Pentest)                        |

| ID      | Nama Government Cloud   | → Unit Operasional Government Cloud (Dependency) | → Edukasi Kesadaran Keamanan SPBE (Dependency)   | Jangka Waktu Pelayanan | → RAI Level 1 (Dependency) | → RAI Level 2 (Dependency)       | → RAI Level 3 (Dependency)  | ← Aplikasi (Dependency) | → Penghubung Layanan (Dependency)                                 | → Jaringan Intra Pemerintah (Dependency)                                     | → Standar Teknis dan Prosedur Keamanan SPBE (Dependency)   | → Audit Keamanan SPBE (Dependency)                                     | → Penanganan Insiden Keamanan SPBE (Dependency) | → Kelaikan Keamanan SPBE (Dependency) | → Peningkatan Keamanan SPBE (Dependency) | → Identifikasi Kerentanan Keamanan SPBE (Dependency) |
|---------|-------------------------|--|--|------------------------|----------------------------|----------------------------------|-----------------------------|-------------------------|---|--|--|--|---|---------------------------------------|--|--|
|         |                         |  | pribadi dan tren keamanan siber  |                        |                            |                                  |                             |                         |   | Mall Pelayanan Publik  | Keputusan Kepala Dinas Kominfo No.23/Kep-Kominfo/2019 tentang Penetapan SOP Tata Kelola TIK pada Dinas Kominfo   | al ISO 27001:2013  |   |                                       |  |  |
| KAT.165 | Data Center DISKOMI NFO | DISKOMI NFO                                      | Konfigurasi email server, Awareness Penggunaan Aplikasi, Perlindungan data pribadi dan tren keamanan siber | Tidak Ditentukan       | RAI.03 Platform            | RAI.03.01 Kerangka Infrastruktur | RAI.03.01.08 Komputasi Awan | Aplikasi MAPS           | Katalog Aplikasi Kota Tangerang (Aplikasi Manajemen Pemerintahan) | Jaringan Gedung Puspem Kota Tangerang, Jaringan Gedung Mall Pelayanan Publik | Dokumen Standar Manajemen Pengamanan Informasi (ISO 27001:/2013), Keputusan Kepala Dinas Kominfo No.23/Kep-Kominfo/2019 tentang Penetapan SOP Tata Kelola TIK pada Dinas Kominfo | Audit <i>Surveilance</i> ISO 27001:2013, Audit Internal ISO 27001:2013 | Digital Forensik, Penetration Testing           | Audit ISO 27001                       | Pembentukan Security Operation Center    | Penetration Testing (Pentest)                        |
| KAT.166 | Data Center DISKOMI NFO | DISKOMI NFO                                      | Konfigurasi email server, Awareness Penggunaan Aplikasi, Perlindungan data pribadi dan tren keamanan siber | Tidak Ditentukan       | RAI.03 Platform            | RAI.03.01 Kerangka Infrastruktur | RAI.03.01.08 Komputasi Awan | Aplikasi SIPBAR         | Katalog Aplikasi Kota Tangerang (Aplikasi Manajemen Pemerintahan) | Jaringan Gedung Puspem Kota Tangerang, Jaringan Gedung Mall Pelayanan Publik | Dokumen Standar Manajemen Pengamanan Informasi (ISO 27001:/2013), Keputusan Kepala Dinas Kominfo No.23/Kep-Kominfo/2019 tentang  | Audit <i>Surveilance</i> ISO 27001:2013, Audit Internal ISO 27001:2013 | Digital Forensik, Penetration Testing           | Audit ISO 27001                       | Pembentukan Security Operation Center    | Penetration Testing (Pentest)                        |

| ID      | Nama Government Cloud   | → Unit Operasional Government Cloud (Dependency) | → Edukasi Kesadaran Keamanan SPBE (Dependency)   | Jangka Waktu Pelayanan | → RAI Level 1 (Dependency) | → RAI Level 2 (Dependency)       | → RAI Level 3 (Dependency)  | ← Aplikasi (Dependency) | → Sistem Penghubung Layanan (Dependency)                     | → Jaringan Intra Pemerintah (Dependency)                                     | → Standar Teknis dan Prosedur Keamanan SPBE (Dependency)   | → Audit Keamanan SPBE (Dependency)                                     | → Penanganan Insiden Keamanan SPBE (Dependency) | → Kelaikan Keamanan SPBE (Dependency) | → Peningkatan Keamanan SPBE (Dependency) | → Identifikasi Kerentanan Keamanan SPBE (Dependency) |
|---------|-------------------------|--|--|------------------------|----------------------------|----------------------------------|-----------------------------|-------------------------|--|--|--|--|---|---------------------------------------|--|--|
|         |                         |  |  |                        |                            |                                  |                             |                         |  |  | Penetapan SOP Tata Kelola TIK pada Dinas Kominfo   |  |   |                                       |  |  |
| KAT.167 | Data Center DISKOMI NFO | DISKOMI NFO                                      | Konfigurasi email server, Awareness Penggunaan Aplikasi, Perlindungan data pribadi dan tren keamanan siber | Tidak Ditentukan       | RAI.03 Platform            | RAI.03.01 Kerangka Infrastruktur | RAI.03.01.08 Komputasi Awan | Aplikasi SOP            | Katalog Aplikasi Tangerang (Aplikasi Manajemen Pemerintahan) | Jaringan Gedung Puspem Kota Tangerang, Jaringan Gedung Mall Pelayanan Publik | Dokumen Standar Manajemen Pengamanan Informasi (ISO 27001:/2013), Keputusan Kepala Dinas Kominfo No.23/Kep-Kominfo/2019 tentang Penetapan SOP Tata Kelola TIK pada Dinas Kominfo | Audit <i>Surveilance</i> ISO 27001:2013, Audit Internal ISO 27001:2013 | Digital Forensik, Penetration Testing           | Audit ISO 27001                       | Pembentukan Security Operation Center    | Penetration Testing (Pentest)                        |
| KAT.168 | Data Center DISKOMI NFO | DISKOMI NFO                                      | Konfigurasi email server, Awareness Penggunaan Aplikasi, Perlindungan data pribadi dan tren keamanan siber | Tidak Ditentukan       | RAI.03 Platform            | RAI.03.01 Kerangka Infrastruktur | RAI.03.01.08 Komputasi Awan | Aplikasi e-Office       | Katalog Aplikasi Tangerang (Aplikasi Manajemen Pemerintahan) | Jaringan Gedung Puspem Kota Tangerang, Jaringan Gedung Mall Pelayanan Publik | Dokumen Standar Manajemen Pengamanan Informasi (ISO 27001:/2013), Keputusan Kepala Dinas Kominfo No.23/Kep-Kominfo/2019 tentang Penetapan SOP Tata Kelola TIK pada Dinas Kominfo | Audit <i>Surveilance</i> ISO 27001:2013, Audit Internal ISO 27001:2013 | Digital Forensik, Penetration Testing           | Audit ISO 27001                       | Pembentukan Security Operation Center    | Penetration Testing (Pentest)                        |

| ID      | Nama Government Cloud   | → Unit Operasional Government Cloud (Dependency) | → Edukasi Kesadaran Keamanan SPBE (Dependency)   | Jangka Waktu Pelayanan | → RAI Level 1 (Dependency) | → RAI Level 2 (Dependency)       | → RAI Level 3 (Dependency)  | ← Aplikasi (Dependency)           | → Penghubung Sistem (Dependency)                                  | → Jaringan Intra Pemerintah (Dependency)                                     | → Standar Teknis dan Prosedur Keamanan SPBE (Dependency)   | → Audit Keamanan SPBE (Dependency)                                     | → Penanganan Insiden Keamanan SPBE (Dependency) | → Kelaikan Keamanan SPBE (Dependency) | → Peningkatan Keamanan SPBE (Dependency) | → Identifikasi Kerentanan Keamanan SPBE (Dependency) |
|---------|-------------------------|--|--|------------------------|----------------------------|----------------------------------|-----------------------------|-----------------------------------|---|--|--|--|---|---------------------------------------|--|--|
| KAT.169 | Data Center DISKOMI NFO | DISKOMI NFO                                      | Konfigurasi email server, Awareness Penggunaan Aplikasi, Perlindungan data pribadi dan tren keamanan siber | Tidak Ditentukan       | RAI.03 Platform            | RAI.03.01 Kerangka Infrastruktur | RAI.03.01.08 Komputasi Awan | SIPBD (Pengelolaan Barang Daerah) | Katalog Aplikasi Kota Tangerang (Aplikasi Manajemen Pemerintahan) | Jaringan Gedung Puspem Kota Tangerang, Jaringan Gedung Mall Pelayanan Publik | Dokumen Standar Manajemen Pengamanan Informasi (ISO 27001:/2013), Keputusan Kepala Dinas Kominfo No.23/Kep-Kominfo/2019 tentang Penetapan SOP Tata Kelola TIK pada Dinas Kominfo | Audit <i>Surveilance</i> ISO 27001:2013, Audit Internal ISO 27001:2013 | Digital Forensik, Penetration Testing           | Audit ISO 27001                       | Pembentukan Security Operation Center    | Penetration Testing (Pentest)                        |
| KAT.170 | Data Center DISKOMI NFO | DISKOMI NFO                                      | Konfigurasi email server, Awareness Penggunaan Aplikasi, Perlindungan data pribadi dan tren keamanan siber | Tidak Ditentukan       | RAI.03 Platform            | RAI.03.01 Kerangka Infrastruktur | RAI.03.01.08 Komputasi Awan | Aplikasi e-Audit                  | Katalog Aplikasi Kota Tangerang (Aplikasi Manajemen Pemerintahan) | Jaringan Gedung Puspem Kota Tangerang, Jaringan Gedung Mall Pelayanan Publik | Dokumen Standar Manajemen Pengamanan Informasi (ISO 27001:/2013), Keputusan Kepala Dinas Kominfo No.23/Kep-Kominfo/2019 tentang Penetapan SOP Tata Kelola TIK pada Dinas Kominfo | Audit <i>Surveilance</i> ISO 27001:2013, Audit Internal ISO 27001:2013 | Digital Forensik, Penetration Testing           | Audit ISO 27001                       | Pembentukan Security Operation Center    | Penetration Testing (Pentest)                        |
| KAT.171 | Data Center DISKOMI NFO | DISKOMI NFO                                      | Konfigurasi email server, Awareness Penggunaan Aplikasi, Perlindungan data                                 | Tidak Ditentukan       | RAI.03 Platform            | RAI.03.01 Kerangka Infrastruktur | RAI.03.01.08 Komputasi Awan | Aplikasi LAKSA Operator           | Katalog Aplikasi Kota Tangerang (Aplikasi Manajemen Pemerintahan) | Jaringan Gedung Puspem Kota Tangerang, Jaringan Gedung                       | Dokumen Standar Manajemen Pengamanan Informasi (ISO 27001:/2013),  | Audit <i>Surveilance</i> ISO 27001:2013, Audit Intern                  | Digital Forensik, Penetration Testing           | Audit ISO 27001                       | Pembentukan Security Operation Center    | Penetration Testing (Pentest)                        |

| ID      | Nama Government Cloud   | → Unit Operasional Government Cloud (Dependency) | → Edukasi Kesadaran Keamanan SPBE (Dependency)   | Jangka Waktu Pelayanan | → RAI Level 1 (Dependency) | → RAI Level 2 (Dependency)       | → RAI Level 3 (Dependency)  | ← Aplikasi (Dependency)    | → Penghubung Sistem (Dependency)                             | → Jaringan Intra Pemerintah (Dependency)                                     | → Standar Teknis dan Prosedur Keamanan SPBE (Dependency)   | → Audit Keamanan SPBE (Dependency)                                     | → Penanganan Insiden Keamanan SPBE (Dependency) | → Kelaikan Keamanan SPBE (Dependency) | → Peningkatan Keamanan SPBE (Dependency) | → Identifikasi Kerentanan Keamanan SPBE (Dependency) |
|---------|-------------------------|--|--|------------------------|----------------------------|----------------------------------|-----------------------------|----------------------------|--|--|--|--|---|---------------------------------------|--|--|
|         |                         |  | pribadi dan tren keamanan siber  |                        |                            |                                  |                             |                            |  | Mall Pelayanan Publik  | Keputusan Kepala Dinas Kominfo No.23/Kep-Kominfo/2019 tentang Penetapan SOP Tata Kelola TIK pada Dinas Kominfo   | al ISO 27001:2013  |   |                                       |  |  |
| KAT.172 | Data Center DISKOMI NFO | DISKOMI NFO                                      | Konfigurasi email server, Awareness Penggunaan Aplikasi, Perlindungan data pribadi dan tren keamanan siber | Tidak Ditentukan       | RAI.03 Platform            | RAI.03.01 Kerangka Infrastruktur | RAI.03.01.08 Komputasi Awan | Aplikasi SIEVLAP Integrasi | Katalog Aplikasi Tangerang (Aplikasi Manajemen Pemerintahan) | Jaringan Gedung Puspem Kota Tangerang, Jaringan Gedung Mall Pelayanan Publik | Dokumen Standar Manajemen Pengamanan Informasi (ISO 27001:/2013), Keputusan Kepala Dinas Kominfo No.23/Kep-Kominfo/2019 tentang Penetapan SOP Tata Kelola TIK pada Dinas Kominfo | Audit <i>Surveilance</i> ISO 27001:2013, Audit Internal ISO 27001:2013 | Digital Forensik, Penetration Testing           | Audit ISO 27001                       | Pembentukan Security Operation Center    | Penetration Testing (Pentest)                        |
| KAT.173 | Data Center DISKOMI NFO | DISKOMI NFO                                      | Konfigurasi email server, Awareness Penggunaan Aplikasi, Perlindungan data pribadi dan tren keamanan siber | Tidak Ditentukan       | RAI.03 Platform            | RAI.03.01 Kerangka Infrastruktur | RAI.03.01.08 Komputasi Awan | Aplikasi SOPA              | Katalog Aplikasi Tangerang (Aplikasi Manajemen Pemerintahan) | Jaringan Gedung Puspem Kota Tangerang, Jaringan Gedung Mall Pelayanan Publik | Dokumen Standar Manajemen Pengamanan Informasi (ISO 27001:/2013), Keputusan Kepala Dinas Kominfo No.23/Kep-Kominfo/2019 tentang  | Audit <i>Surveilance</i> ISO 27001:2013, Audit Internal ISO 27001:2013 | Digital Forensik, Penetration Testing           | Audit ISO 27001                       | Pembentukan Security Operation Center    | Penetration Testing (Pentest)                        |

| ID      | Nama Government Cloud   | → Unit Operasional Government Cloud (Dependency) | → Edukasi Kesadaran Keamanan SPBE (Dependency)   | Jangka Waktu Pelayanan | → RAI Level 1 (Dependency) | → RAI Level 2 (Dependency)       | → RAI Level 3 (Dependency)  | ← Aplikasi (Dependency) | → Sistem Penghubung Layanan (Dependency)                     | → Jaringan Intra Pemerintah (Dependency)                                     | → Standar Teknis dan Prosedur Keamanan SPBE (Dependency)   | → Audit Keamanan SPBE (Dependency)                                     | → Penanganan Insiden Keamanan SPBE (Dependency) | → Kelaikan Keamanan SPBE (Dependency) | → Peningkatan Keamanan SPBE (Dependency) | → Identifikasi Kerentanan Keamanan SPBE (Dependency) |
|---------|-------------------------|--|--|------------------------|----------------------------|----------------------------------|-----------------------------|-------------------------|--|--|--|--|---|---------------------------------------|--|--|
|         |                         |  |  |                        |                            |                                  |                             |                         |  |  | Penetapan SOP Tata Kelola TIK pada Dinas Kominfo   |  |   |                                       |  |  |
| KAT.174 | Data Center DISKOMI NFO | DISKOMI NFO                                      | Konfigurasi email server, Awareness Penggunaan Aplikasi, Perlindungan data pribadi dan tren keamanan siber | Tidak Ditentukan       | RAI.03 Platform            | RAI.03.01 Kerangka Infrastruktur | RAI.03.01.08 Komputasi Awan | Aplikasi SIDAMENT EL    | Katalog Aplikasi Tangerang (Aplikasi Manajemen Pemerintahan) | Jaringan Gedung Puspem Kota Tangerang, Jaringan Gedung Mall Pelayanan Publik | Dokumen Standar Manajemen Pengamanan Informasi (ISO 27001:/2013), Keputusan Kepala Dinas Kominfo No.23/Kep-Kominfo/2019 tentang Penetapan SOP Tata Kelola TIK pada Dinas Kominfo | Audit <i>Surveilance</i> ISO 27001:2013, Audit Internal ISO 27001:2013 | Digital Forensik, Penetration Testing           | Audit ISO 27001                       | Pembentukan Security Operation Center    | Penetration Testing (Pentest)                        |
| KAT.175 | Data Center DISKOMI NFO | DISKOMI NFO                                      | Konfigurasi email server, Awareness Penggunaan Aplikasi, Perlindungan data pribadi dan tren keamanan siber | Tidak Ditentukan       | RAI.03 Platform            | RAI.03.01 Kerangka Infrastruktur | RAI.03.01.08 Komputasi Awan | Aplikasi SIMPATIRS      | Katalog Aplikasi Tangerang (Aplikasi Manajemen Pemerintahan) | Jaringan Gedung Puspem Kota Tangerang, Jaringan Gedung Mall Pelayanan Publik | Dokumen Standar Manajemen Pengamanan Informasi (ISO 27001:/2013), Keputusan Kepala Dinas Kominfo No.23/Kep-Kominfo/2019 tentang Penetapan SOP Tata Kelola TIK pada Dinas Kominfo | Audit <i>Surveilance</i> ISO 27001:2013, Audit Internal ISO 27001:2013 | Digital Forensik, Penetration Testing           | Audit ISO 27001                       | Pembentukan Security Operation Center    | Penetration Testing (Pentest)                        |

| ID      | Nama Government Cloud   | → Unit Operasional Government Cloud (Dependency) | → Edukasi Kesadaran Keamanan SPBE (Dependency)   | Jangka Waktu Pelayanan | → RAI Level 1 (Dependency) | → RAI Level 2 (Dependency)       | → RAI Level 3 (Dependency)  | ← Aplikasi (Dependency)                       | → Sistem Penghubung Layanan (Dependency)                     | → Jaringan Intra Pemerintah (Dependency)                                     | → Standar Teknis dan Prosedur Keamanan SPBE (Dependency)   | → Audit Keamanan SPBE (Dependency)                                     | → Penanganan Insiden Keamanan SPBE (Dependency) | → Kelaikan Keamanan SPBE (Dependency) | → Peningkatan Keamanan SPBE (Dependency) | → Identifikasi Kerentanan Keamanan SPBE (Dependency) |
|---------|-------------------------|--|--|------------------------|----------------------------|----------------------------------|-----------------------------|---|--|--|--|--|---|---------------------------------------|--|--|
| KAT.176 | Data Center DISKOMI NFO | DISKOMI NFO                                      | Konfigurasi email server, Awareness Penggunaan Aplikasi, Perlindungan data pribadi dan tren keamanan siber | Tidak Ditentukan       | RAI.03 Platform            | RAI.03.01 Kerangka Infrastruktur | RAI.03.01.08 Komputasi Awan | Aplikasi SIAP (Sistem Informasi Aset dan PSU) | Katalog Aplikasi Tangerang (Aplikasi Manajemen Pemerintahan) | Jaringan Gedung Puspem Kota Tangerang, Jaringan Gedung Mall Pelayanan Publik | Dokumen Standar Manajemen Pengamanan Informasi (ISO 27001:/2013), Keputusan Kepala Dinas Kominfo No.23/Kep-Kominfo/2019 tentang Penetapan SOP Tata Kelola TIK pada Dinas Kominfo | Audit <i>Surveilance</i> ISO 27001:2013, Audit Internal ISO 27001:2013 | Digital Forensik, Penetration Testing           | Audit ISO 27001                       | Pembentukan Security Operation Center    | Penetration Testing (Pentest)                        |
| KAT.177 | Data Center DISKOMI NFO | DISKOMI NFO                                      | Konfigurasi email server, Awareness Penggunaan Aplikasi, Perlindungan data pribadi dan tren keamanan siber | Tidak Ditentukan       | RAI.03 Platform            | RAI.03.01 Kerangka Infrastruktur | RAI.03.01.08 Komputasi Awan | Aplikasi SSH/SHB                              | Katalog Aplikasi Tangerang (Aplikasi Manajemen Pemerintahan) | Jaringan Gedung Puspem Kota Tangerang, Jaringan Gedung Mall Pelayanan Publik | Dokumen Standar Manajemen Pengamanan Informasi (ISO 27001:/2013), Keputusan Kepala Dinas Kominfo No.23/Kep-Kominfo/2019 tentang Penetapan SOP Tata Kelola TIK pada Dinas Kominfo | Audit <i>Surveilance</i> ISO 27001:2013, Audit Internal ISO 27001:2013 | Digital Forensik, Penetration Testing           | Audit ISO 27001                       | Pembentukan Security Operation Center    | Penetration Testing (Pentest)                        |
| KAT.178 | Data Center DISKOMI NFO | DISKOMI NFO                                      | Konfigurasi email server, Awareness Penggunaan Aplikasi, Perlindungan data                                 | Tidak Ditentukan       | RAI.03 Platform            | RAI.03.01 Kerangka Infrastruktur | RAI.03.01.08 Komputasi Awan | Aplikasi Pendataan Dana Insentif              | Katalog Aplikasi Tangerang (Aplikasi Manajemen Pemerintahan) | Jaringan Gedung Puspem Kota Tangerang, Jaringan Gedung                       | Dokumen Standar Manajemen Pengamanan Informasi (ISO 27001:/2013),  | Audit <i>Surveilance</i> ISO 27001:2013, Audit Intern                  | Digital Forensik, Penetration Testing           | Audit ISO 27001                       | Pembentukan Security Operation Center    | Penetration Testing (Pentest)                        |

| ID      | Nama Government Cloud | → Unit Operasional Government Cloud (Dependency) | → Edukasi Kesadaran Keamanan SPBE (Dependency)   | Jangka Waktu Pelayanan | → RAI Level 1 (Dependency) | → RAI Level 2 (Dependency)       | → RAI Level 3 (Dependency)  | ← Aplikasi (Dependency)            | → Sistem Penghubung Layanan (Dependency)             | → Jaringan Intra Pemerintah (Dependency)                                     | → Standar Teknis dan Prosedur Keamanan SPBE (Dependency)   | → Audit Keamanan SPBE (Dependency)                                     | → Penanganan Insiden Keamanan SPBE (Dependency) | → Kelaikanan Keamanan SPBE (Dependency) | → Peningkatan Keamanan SPBE (Dependency) | → Identifikasi Kerentanan Keamanan SPBE (Dependency) |
|---------|-----------------------|--|--|------------------------|----------------------------|----------------------------------|-----------------------------|------------------------------------|--|--|--|--|---|---|--|--|
|         |                       |  | pribadi dan tren keamanan siber  |                        |                            |                                  |                             |                                    |  | Mall Pelayanan Publik  | Keputusan Kepala Dinas Kominfo No.23/Kep-Kominfo/2019 tentang Penetapan SOP Tata Kelola TIK pada Dinas Kominfo   | al ISO 27001:2013  |   |   |  |  |
| KAT.179 | Co-Location Jakarta   | Upt. LPSE  | Konfigurasi email server, Awareness Penggunaan Aplikasi, Perlindungan data pribadi dan tren keamanan siber | Pertahun               | RAI.03 Platform            | RAI.03.01 Kerangka Infrastruktur | RAI.03.01.08 Komputasi Awan | Website LPSE Kota Tangerang        | Katalog Aplikasi Tangerang (Aplikasi Layanan Publik) | Jaringan Gedung Puspem Kota Tangerang, Jaringan Gedung Mall Pelayanan Publik | Dokumen Standar Manajemen Pengamanan Informasi (ISO 27001:/2013), Keputusan Kepala Dinas Kominfo No.23/Kep-Kominfo/2019 tentang Penetapan SOP Tata Kelola TIK pada Dinas Kominfo | Audit <i>Surveilance</i> ISO 27001:2013, Audit Internal ISO 27001:2013 | Digital Forensik, Penetration Testing           | Audit ISO 27001                         | Pembentukan Security Operation Center    | Penetration Testing (Pentest)                        |
| KAT.180 | Co-Location Jakarta   | Swasta Dalam Negeri                              | Konfigurasi email server, Awareness Penggunaan Aplikasi, Perlindungan data pribadi dan tren keamanan siber | Pertahun               | RAI.03 Platform            | RAI.03.01 Kerangka Infrastruktur | RAI.03.01.08 Komputasi Awan | Pendaftaran PPDB Mandiri versi web | Katalog Aplikasi Tangerang (Aplikasi Layanan Publik) | Jaringan Gedung Puspem Kota Tangerang, Jaringan Gedung Mall Pelayanan Publik | Dokumen Standar Manajemen Pengamanan Informasi (ISO 27001:/2013), Keputusan Kepala Dinas Kominfo No.23/Kep-Kominfo/2019 tentang  | Audit <i>Surveilance</i> ISO 27001:2013, Audit Internal ISO 27001:2013 | Digital Forensik, Penetration Testing           | Audit ISO 27001                         | Pembentukan Security Operation Center    | Penetration Testing (Pentest)                        |



| ID      | Nama Government Cloud | → Unit Operasional Government Cloud (Dependency) | → Edukasi Kesadaran Keamanan SPBE (Dependency)   | Jangka Waktu Pelayanan | → RAI Level 1 (Dependency) | → RAI Level 2 (Dependency)       | → RAI Level 3 (Dependency)  | ← Aplikasi (Dependency)    | → Penghubung Layanan (Dependency)                         | → Jaringan Intra Pemerintah (Dependency)                                     | → Standar Teknis dan Prosedur Keamanan SPBE (Dependency)   | → Audit Keamanan SPBE (Dependency)                                     | → Penanganan Insiden Keamanan SPBE (Dependency) | → Kelaikan Keamanan SPBE (Dependency) | → Peningkatan Keamanan SPBE (Dependency) | → Identifikasi Kerentanan Keamanan SPBE (Dependency) |
|---------|-----------------------|--|--|------------------------|----------------------------|----------------------------------|-----------------------------|----------------------------|---|--|--|--|---|---------------------------------------|--|--|
|         |                       |  |  |                        |                            |                                  |                             |                            |   |  | Penetapan SOP Tata Kelola TIK pada Dinas Kominfo   |  |   |                                       |  |  |
| KAT.181 | Co-Location Jakarta   | Swasta Dalam Negeri                              | Konfigurasi email server, Awareness Penggunaan Aplikasi, Perlindungan data pribadi dan tren keamanan siber | Pertahun               | RAI.03 Platform            | RAI.03.01 Kerangka Infrastruktur | RAI.03.01.08 Komputasi Awan | Aplikasi PPDB Operator SD  | Katalog Aplikasi Kota Tangerang (Aplikasi Layanan Publik) | Jaringan Gedung Puspem Kota Tangerang, Jaringan Gedung Mall Pelayanan Publik | Dokumen Standar Manajemen Pengamanan Informasi (ISO 27001:/2013), Keputusan Kepala Dinas Kominfo No.23/Kep-Kominfo/2019 tentang Penetapan SOP Tata Kelola TIK pada Dinas Kominfo | Audit <i>Surveilance</i> ISO 27001:2013, Audit Internal ISO 27001:2013 | Digital Forensik, Penetration Testing           | Audit ISO 27001                       | Pembentukan Security Operation Center    | Penetration Testing (Pentest)                        |
| KAT.182 | Co-Location Jakarta   | Swasta Dalam Negeri                              | Konfigurasi email server, Awareness Penggunaan Aplikasi, Perlindungan data pribadi dan tren keamanan siber | Pertahun               | RAI.03 Platform            | RAI.03.01 Kerangka Infrastruktur | RAI.03.01.08 Komputasi Awan | Aplikasi PPDB Operator SMP | Katalog Aplikasi Kota Tangerang (Aplikasi Layanan Publik) | Jaringan Gedung Puspem Kota Tangerang, Jaringan Gedung Mall Pelayanan Publik | Dokumen Standar Manajemen Pengamanan Informasi (ISO 27001:/2013), Keputusan Kepala Dinas Kominfo No.23/Kep-Kominfo/2019 tentang Penetapan SOP Tata Kelola TIK pada Dinas Kominfo | Audit <i>Surveilance</i> ISO 27001:2013, Audit Internal ISO 27001:2013 | Digital Forensik, Penetration Testing           | Audit ISO 27001                       | Pembentukan Security Operation Center    | Penetration Testing (Pentest)                        |

| ID      | Nama Government Cloud   | → Unit Operasional Government Cloud (Dependency) | → Edukasi Kesadaran Keamanan SPBE (Dependency)   | Jangka Waktu Pelayanan | → RAI Level 1 (Dependency) | → RAI Level 2 (Dependency)       | → RAI Level 3 (Dependency)  | ← Aplikasi (Dependency)                                 | → Penghubung Layanan (Dependency)                    | → Jaringan Intra Pemerintah (Dependency)                                     | → Standar Teknis dan Prosedur Keamanan SPBE (Dependency)   | → Audit Keamanan SPBE (Dependency)                                     | → Penanganan Insiden Keamanan SPBE (Dependency) | → Kelaikan Keamanan SPBE (Dependency) | → Peningkatan Keamanan SPBE (Dependency) | → Identifikasi Kerentanan Keamanan SPBE (Dependency) |
|---------|-------------------------|--|--|------------------------|----------------------------|----------------------------------|-----------------------------|---|--|--|--|--|---|---------------------------------------|--|--|
| KAT.183 | Co-Location Jakarta     | Swasta Dalam Negeri                              | Konfigurasi email server, Awareness Penggunaan Aplikasi, Perlindungan data pribadi dan tren keamanan siber | Pertahun               | RAI.03 Platform            | RAI.03.01 Kerangka Infrastruktur | RAI.03.01.08 Komputasi Awan | Aplikasi Informasi PPDB (Penerimaan Peserta Didik Baru) | Katalog Aplikasi Tangerang (Aplikasi Layanan Publik) | Jaringan Gedung Puspem Kota Tangerang, Jaringan Gedung Mall Pelayanan Publik | Dokumen Standar Manajemen Pengamanan Informasi (ISO 27001:/2013), Keputusan Kepala Dinas Kominfo No.23/Kep-Kominfo/2019 tentang Penetapan SOP Tata Kelola TIK pada Dinas Kominfo | Audit <i>Surveilance</i> ISO 27001:2013, Audit Internal ISO 27001:2013 | Digital Forensik, Penetration Testing           | Audit ISO 27001                       | Pembentukan Security Operation Center    | Penetration Testing (Pentest)                        |
| KAT.184 | DRC Bali                | Swasta Dalam Negeri                              | Konfigurasi email server, Awareness Penggunaan Aplikasi, Perlindungan data pribadi dan tren keamanan siber | Pertahun               | RAI.03 Platform            | RAI.03.01 Kerangka Infrastruktur | RAI.03.01.08 Komputasi Awan | Backup Data   |  | Jaringan Gedung Puspem Kota Tangerang, Jaringan Gedung Mall Pelayanan Publik | Dokumen Standar Manajemen Pengamanan Informasi (ISO 27001:/2013), Keputusan Kepala Dinas Kominfo No.23/Kep-Kominfo/2019 tentang Penetapan SOP Tata Kelola TIK pada Dinas Kominfo | Audit <i>Surveilance</i> ISO 27001:2013, Audit Internal ISO 27001:2013 | Digital Forensik, Penetration Testing           | Audit ISO 27001                       | Pembentukan Security Operation Center    | Penetration Testing (Pentest)                        |
| KAT.185 | Data Center DISKOMI NFO | DISKOMI NFO                                      | Konfigurasi email server, Awareness Penggunaan Aplikasi, Perlindungan data                                 | Tidak Ditentukan       | RAI.03 Platform            | RAI.03.01 Kerangka Infrastruktur | RAI.03.01.08 Komputasi Awan | PPDB Mandiri (versi IOS)                                | Katalog Aplikasi Tangerang (Aplikasi Layanan Publik) | Jaringan Gedung Puspem Kota Tangerang, Jaringan Gedung                       | Dokumen Standar Manajemen Pengamanan Informasi (ISO 27001:/2013),  | Audit <i>Surveilance</i> ISO 27001:2013, Audit Intern                  | Digital Forensik, Penetration Testing           | Audit ISO 27001                       | Pembentukan Security Operation Center    | Penetration Testing (Pentest)                        |

| ID      | Nama Government Cloud   | → Unit Operasional Government Cloud (Dependency) | → Edukasi Kesadaran Keamanan SPBE (Dependency)   | Jangka Waktu Pelayanan | → RAI Level 1 (Dependency) | → RAI Level 2 (Dependency)       | → RAI Level 3 (Dependency)  | ← Aplikasi (Dependency)                    | → Sistem Penghubung Layanan (Dependency)             | → Jaringan Intra Pemerintah (Dependency)                                     | → Standar Teknis dan Prosedur Keamanan SPBE (Dependency)   | → Audit Keamanan SPBE (Dependency)                                     | → Penanganan Insiden Keamanan SPBE (Dependency) | → Kelaikan Keamanan SPBE (Dependency) | → Peningkatan Keamanan SPBE (Dependency) | → Identifikasi Kerentanan Keamanan SPBE (Dependency) |
|---------|-------------------------|--|--|------------------------|----------------------------|----------------------------------|-----------------------------|--|--|--|--|--|---|---------------------------------------|--|--|
|         |                         |  | pribadi dan tren keamanan siber  |                        |                            |                                  |                             |  |  | Mall Pelayanan Publik  | Keputusan Kepala Dinas Kominfo No.23/Kep-Kominfo/2019 tentang Penetapan SOP Tata Kelola TIK pada Dinas Kominfo   | al ISO 27001:2013  |   |                                       |  |  |
| KAT.186 | Data Center DISKOMI NFO | DISKOMI NFO                                      | Konfigurasi email server, Awareness Penggunaan Aplikasi, Perlindungan data pribadi dan tren keamanan siber | Tidak Ditentukan       | RAI.03 Platform            | RAI.03.01 Kerangka Infrastruktur | RAI.03.01.08 Komputasi Awan | Aplikasi Tangerang LIVE Mobile (versi ios) | Katalog Aplikasi Tangerang (Aplikasi Layanan Publik) | Jaringan Gedung Puspem Kota Tangerang, Jaringan Gedung Mall Pelayanan Publik | Dokumen Standar Manajemen Pengamanan Informasi (ISO 27001:/2013), Keputusan Kepala Dinas Kominfo No.23/Kep-Kominfo/2019 tentang Penetapan SOP Tata Kelola TIK pada Dinas Kominfo | Audit <i>Surveilance</i> ISO 27001:2013, Audit Internal ISO 27001:2013 | Digital Forensik, Penetration Testing           | Audit ISO 27001                       | Pembentukan Security Operation Center    | Penetration Testing (Pentest)                        |
| KAT.187 | Data Center DISKOMI NFO | DISKOMI NFO                                      | Konfigurasi email server, Awareness Penggunaan Aplikasi, Perlindungan data pribadi dan tren keamanan siber | Tidak Ditentukan       | RAI.03 Platform            | RAI.03.01 Kerangka Infrastruktur | RAI.03.01.08 Komputasi Awan | Beta Supir                                 | Katalog Aplikasi Tangerang (Aplikasi Layanan Publik) | Jaringan Gedung Puspem Kota Tangerang, Jaringan Gedung Mall Pelayanan Publik | Dokumen Standar Manajemen Pengamanan Informasi (ISO 27001:/2013), Keputusan Kepala Dinas Kominfo No.23/Kep-Kominfo/2019 tentang  | Audit <i>Surveilance</i> ISO 27001:2013, Audit Internal ISO 27001:2013 | Digital Forensik, Penetration Testing           | Audit ISO 27001                       | Pembentukan Security Operation Center    | Penetration Testing (Pentest)                        |

| ID      | Nama Government Cloud   | → Unit Operasional Government Cloud (Dependency) | → Edukasi Kesadaran Keamanan SPBE (Dependency)   | Jangka Waktu Pelayanan | → RAI Level 1 (Dependency) | → RAI Level 2 (Dependency)       | → RAI Level 3 (Dependency)  | ← Aplikasi (Dependency) | → Sistem Penghubung Layanan (Dependency)                  | → Jaringan Intra Pemerintah (Dependency)                                     | → Standar Teknis dan Prosedur Keamanan SPBE (Dependency)   | → Audit Keamanan SPBE (Dependency)                                     | → Penanganan Insiden Keamanan SPBE (Dependency) | → Kelaikan Keamanan SPBE (Dependency) | → Peningkatan Keamanan SPBE (Dependency) | → Identifikasi Kerentanan Keamanan SPBE (Dependency) |
|---------|-------------------------|--|--|------------------------|----------------------------|----------------------------------|-----------------------------|-------------------------|---|--|--|--|---|---------------------------------------|--|--|
|         |                         |  |  |                        |                            |                                  |                             |                         |   |  | Penetapan SOP Tata Kelola TIK pada Dinas Kominfo   |  |   |                                       |  |  |
| KAT.188 | Data Center DISKOMI NFO | DISKOMI NFO                                      | Konfigurasi email server, Awareness Penggunaan Aplikasi, Perlindungan data pribadi dan tren keamanan siber | Tidak Ditentukan       | RAI.03 Platform            | RAI.03.01 Kerangka Infrastruktur | RAI.03.01.08 Komputasi Awan | Sobat Dukcapil Android  | Katalog Aplikasi Kota Tangerang (Aplikasi Layanan Publik) | Jaringan Gedung Puspem Kota Tangerang, Jaringan Gedung Mall Pelayanan Publik | Dokumen Standar Manajemen Pengamanan Informasi (ISO 27001:/2013), Keputusan Kepala Dinas Kominfo No.23/Kep-Kominfo/2019 tentang Penetapan SOP Tata Kelola TIK pada Dinas Kominfo | Audit <i>Surveilance</i> ISO 27001:2013, Audit Internal ISO 27001:2013 | Digital Forensik, Penetration Testing           | Audit ISO 27001                       | Pembentukan Security Operation Center    | Penetration Testing (Pentest)                        |
| KAT.189 | Data Center DISKOMI NFO | DISKOMI NFO                                      | Konfigurasi email server, Awareness Penggunaan Aplikasi, Perlindungan data pribadi dan tren keamanan siber | Tidak Ditentukan       | RAI.03 Platform            | RAI.03.01 Kerangka Infrastruktur | RAI.03.01.08 Komputasi Awan | Driver PORTAL Tangerang | Katalog Aplikasi Kota Tangerang (Aplikasi Layanan Publik) | Jaringan Gedung Puspem Kota Tangerang, Jaringan Gedung Mall Pelayanan Publik | Dokumen Standar Manajemen Pengamanan Informasi (ISO 27001:/2013), Keputusan Kepala Dinas Kominfo No.23/Kep-Kominfo/2019 tentang Penetapan SOP Tata Kelola TIK pada Dinas Kominfo | Audit <i>Surveilance</i> ISO 27001:2013, Audit Internal ISO 27001:2013 | Digital Forensik, Penetration Testing           | Audit ISO 27001                       | Pembentukan Security Operation Center    | Penetration Testing (Pentest)                        |

| ID      | Nama Government Cloud   | → Unit Operasional Government Cloud (Dependency) | → Edukasi Kesadaran Keamanan SPBE (Dependency)   | Jangka Waktu Pelayanan | → RAI Level 1 (Dependency) | → RAI Level 2 (Dependency)       | → RAI Level 3 (Dependency)  | ← Aplikasi (Dependency)                     | → Sistem Penghubung Layanan (Dependency)                  | → Jaringan Intra Pemerintah (Dependency)                                     | → Standar Teknis dan Prosedur Keamanan SPBE (Dependency)   | → Audit Keamanan SPBE (Dependency)                                     | → Penanganan Insiden Keamanan SPBE (Dependency) | → Kelaikan Keamanan SPBE (Dependency) | → Peningkatan Keamanan SPBE (Dependency) | → Identifikasi Kerentanan Keamanan SPBE (Dependency) |
|---------|-------------------------|--|--|------------------------|----------------------------|----------------------------------|-----------------------------|---|---|--|--|--|---|---------------------------------------|--|--|
| KAT.190 | Data Center DISKOMI NFO | DISKOMI NFO                                      | Konfigurasi email server, Awareness Penggunaan Aplikasi, Perlindungan data pribadi dan tren keamanan siber | Tidak Ditentukan       | RAI.03 Platform            | RAI.03.01 Kerangka Infrastruktur | RAI.03.01.08 Komputasi Awan | SEGAR Admin (Admin Pasar/POR TAL Tangerang) | Katalog Aplikasi Kota Tangerang (Aplikasi Layanan Publik) | Jaringan Gedung Puspem Kota Tangerang, Jaringan Gedung Mall Pelayanan Publik | Dokumen Standar Manajemen Pengamanan Informasi (ISO 27001:/2013), Keputusan Kepala Dinas Kominfo No.23/Kep-Kominfo/2019 tentang Penetapan SOP Tata Kelola TIK pada Dinas Kominfo | Audit <i>Surveilance</i> ISO 27001:2013, Audit Internal ISO 27001:2013 | Digital Forensik, Penetration Testing           | Audit ISO 27001                       | Pembentukan Security Operation Center    | Penetration Testing (Pentest)                        |
| KAT.191 | Data Center DISKOMI NFO | DISKOMI NFO                                      | Konfigurasi email server, Awareness Penggunaan Aplikasi, Perlindungan data pribadi dan tren keamanan siber | Tidak Ditentukan       | RAI.03 Platform            | RAI.03.01 Kerangka Infrastruktur | RAI.03.01.08 Komputasi Awan | PLESIRAN VERSI ANDROID                      | Katalog Aplikasi Kota Tangerang (Aplikasi Layanan Publik) | Jaringan Gedung Puspem Kota Tangerang, Jaringan Gedung Mall Pelayanan Publik | Dokumen Standar Manajemen Pengamanan Informasi (ISO 27001:/2013), Keputusan Kepala Dinas Kominfo No.23/Kep-Kominfo/2019 tentang Penetapan SOP Tata Kelola TIK pada Dinas Kominfo | Audit <i>Surveilance</i> ISO 27001:2013, Audit Internal ISO 27001:2013 | Digital Forensik, Penetration Testing           | Audit ISO 27001                       | Pembentukan Security Operation Center    | Penetration Testing (Pentest)                        |
| KAT.192 | Data Center DISKOMI NFO | DISKOMI NFO                                      | Konfigurasi email server, Awareness Penggunaan Aplikasi, Perlindungan data                                 | Tidak Ditentukan       | RAI.03 Platform            | RAI.03.01 Kerangka Infrastruktur | RAI.03.01.08 Komputasi Awan | PPID VERSI ANDROID                          | Katalog Aplikasi Kota Tangerang (Aplikasi Layanan Publik) | Jaringan Gedung Puspem Kota Tangerang, Jaringan Gedung                       | Dokumen Standar Manajemen Pengamanan Informasi (ISO 27001:/2013),  | Audit <i>Surveilance</i> ISO 27001:2013, Audit Intern                  | Digital Forensik, Penetration Testing           | Audit ISO 27001                       | Pembentukan Security Operation Center    | Penetration Testing (Pentest)                        |

| ID      | Nama Government Cloud   | → Unit Operasional Government Cloud (Dependency) | → Edukasi Kesadaran Keamanan SPBE (Dependency)   | Jangka Waktu Pelayanan | → RAI Level 1 (Dependency) | → RAI Level 2 (Dependency)       | → RAI Level 3 (Dependency)  | ← Aplikasi (Dependency) | → Penghubung Layanan (Dependency)                         | → Jaringan Intra Pemerintah (Dependency)                                     | → Standar Teknis dan Prosedur Keamanan SPBE (Dependency)   | → Audit Keamanan SPBE (Dependency)                                     | → Penanganan Insiden Keamanan SPBE (Dependency) | → Kelaikan Keamanan SPBE (Dependency) | → Peningkatan Keamanan SPBE (Dependency) | → Identifikasi Kerentanan Keamanan SPBE (Dependency) |
|---------|-------------------------|--|--|------------------------|----------------------------|----------------------------------|-----------------------------|-------------------------|---|--|--|--|---|---------------------------------------|--|--|
|         |                         |  | pribadi dan tren keamanan siber  |                        |                            |                                  |                             |                         |   | Mall Pelayanan Publik  | Keputusan Kepala Dinas Kominfo No.23/Kep-Kominfo/2019 tentang Penetapan SOP Tata Kelola TIK pada Dinas Kominfo   | al ISO 27001:2013  |   |                                       |  |  |
| KAT.193 | Data Center DISKOMI NFO | DISKOMI NFO                                      | Konfigurasi email server, Awareness Penggunaan Aplikasi, Perlindungan data pribadi dan tren keamanan siber | Tidak Ditentukan       | RAI.03 Platform            | RAI.03.01 Kerangka Infrastruktur | RAI.03.01.08 Komputasi Awan | SIGACOR VERSI ANDROID   | Katalog Aplikasi Kota Tangerang (Aplikasi Layanan Publik) | Jaringan Gedung Puspem Kota Tangerang, Jaringan Gedung Mall Pelayanan Publik | Dokumen Standar Manajemen Pengamanan Informasi (ISO 27001:/2013), Keputusan Kepala Dinas Kominfo No.23/Kep-Kominfo/2019 tentang Penetapan SOP Tata Kelola TIK pada Dinas Kominfo | Audit <i>Surveilance</i> ISO 27001:2013, Audit Internal ISO 27001:2013 | Digital Forensik, Penetration Testing           | Audit ISO 27001                       | Pembentukan Security Operation Center    | Penetration Testing (Pentest)                        |
| KAT.194 | Data Center DISKOMI NFO | DISKOMI NFO                                      | Konfigurasi email server, Awareness Penggunaan Aplikasi, Perlindungan data pribadi dan tren keamanan siber | Tidak Ditentukan       | RAI.03 Platform            | RAI.03.01 Kerangka Infrastruktur | RAI.03.01.08 Komputasi Awan | PANGKAS VERSI ANDROID   | Katalog Aplikasi Kota Tangerang (Aplikasi Layanan Publik) | Jaringan Gedung Puspem Kota Tangerang, Jaringan Gedung Mall Pelayanan Publik | Dokumen Standar Manajemen Pengamanan Informasi (ISO 27001:/2013), Keputusan Kepala Dinas Kominfo No.23/Kep-Kominfo/2019 tentang  | Audit <i>Surveilance</i> ISO 27001:2013, Audit Internal ISO 27001:2013 | Digital Forensik, Penetration Testing           | Audit ISO 27001                       | Pembentukan Security Operation Center    | Penetration Testing (Pentest)                        |

| ID      | Nama Government Cloud   | → Unit Operasional Government Cloud (Dependency) | → Edukasi Kesadaran Keamanan SPBE (Dependency)   | Jangka Waktu Pelayanan | → RAI Level 1 (Dependency) | → RAI Level 2 (Dependency)       | → RAI Level 3 (Dependency)  | ← Aplikasi (Dependency)      | → Sistem Penghubung Layanan (Dependency)                  | → Jaringan Intra Pemerintah (Dependency)                                     | → Standar Teknis dan Prosedur Keamanan SPBE (Dependency)   | → Audit Keamanan SPBE (Dependency)                                     | → Penanganan Insiden Keamanan SPBE (Dependency) | → Kelaikan Keamanan SPBE (Dependency) | → Peningkatan Keamanan SPBE (Dependency) | → Identifikasi Kerentanan Keamanan SPBE (Dependency) |
|---------|-------------------------|--|--|------------------------|----------------------------|----------------------------------|-----------------------------|------------------------------|---|--|--|--|---|---------------------------------------|--|--|
|         |                         |  |  |                        |                            |                                  |                             |                              |   |  | Penetapan SOP Tata Kelola TIK pada Dinas Kominfo   |  |   |                                       |  |  |
| KAT.195 | Data Center DISKOMI NFO | DISKOMI NFO                                      | Konfigurasi email server, Awareness Penggunaan Aplikasi, Perlindungan data pribadi dan tren keamanan siber | Tidak Ditentukan       | RAI.03 Platform            | RAI.03.01 Kerangka Infrastruktur | RAI.03.01.08 Komputasi Awan | PPDB Mandiri (versi Android) | Katalog Aplikasi Kota Tangerang (Aplikasi Layanan Publik) | Jaringan Gedung Puspem Kota Tangerang, Jaringan Gedung Mall Pelayanan Publik | Dokumen Standar Manajemen Pengamanan Informasi (ISO 27001:/2013), Keputusan Kepala Dinas Kominfo No.23/Kep-Kominfo/2019 tentang Penetapan SOP Tata Kelola TIK pada Dinas Kominfo | Audit <i>Surveilance</i> ISO 27001:2013, Audit Internal ISO 27001:2013 | Digital Forensik, Penetration Testing           | Audit ISO 27001                       | Pembentukan Security Operation Center    | Penetration Testing (Pentest)                        |
| KAT.196 | Data Center DISKOMI NFO | DISKOMI NFO                                      | Konfigurasi email server, Awareness Penggunaan Aplikasi, Perlindungan data pribadi dan tren keamanan siber | Tidak Ditentukan       | RAI.03 Platform            | RAI.03.01 Kerangka Infrastruktur | RAI.03.01.08 Komputasi Awan | Aplikasi SIP Qurban Android  | Katalog Aplikasi Kota Tangerang (Aplikasi Layanan Publik) | Jaringan Gedung Puspem Kota Tangerang, Jaringan Gedung Mall Pelayanan Publik | Dokumen Standar Manajemen Pengamanan Informasi (ISO 27001:/2013), Keputusan Kepala Dinas Kominfo No.23/Kep-Kominfo/2019 tentang Penetapan SOP Tata Kelola TIK pada Dinas Kominfo | Audit <i>Surveilance</i> ISO 27001:2013, Audit Internal ISO 27001:2013 | Digital Forensik, Penetration Testing           | Audit ISO 27001                       | Pembentukan Security Operation Center    | Penetration Testing (Pentest)                        |

| ID      | Nama Government Cloud   | → Unit Operasional Government Cloud (Dependency) | → Edukasi Kesadaran Keamanan SPBE (Dependency)   | Jangka Waktu Pelayanan | → RAI Level 1 (Dependency) | → RAI Level 2 (Dependency)       | → RAI Level 3 (Dependency)  | ← Aplikasi (Dependency)                        | → Sistem Penghubung Layanan (Dependency)                          | → Jaringan Intra Pemerintah (Dependency)                                     | → Standar Teknis dan Prosedur Keamanan SPBE (Dependency)   | → Audit Keamanan SPBE (Dependency)                                     | → Penanganan Insiden Keamanan SPBE (Dependency) | → Kelaikan Keamanan SPBE (Dependency) | → Peningkatan Keamanan SPBE (Dependency) | → Identifikasi Kerentanan Keamanan SPBE (Dependency) |
|---------|-------------------------|--|--|------------------------|----------------------------|----------------------------------|-----------------------------|--|---|--|--|--|---|---------------------------------------|--|--|
| KAT.197 | Data Center DISKOMI NFO | DISKOMI NFO                                      | Konfigurasi email server, Awareness Penggunaan Aplikasi, Perlindungan data pribadi dan tren keamanan siber | Tidak Ditentukan       | RAI.03 Platform            | RAI.03.01 Kerangka Infrastruktur | RAI.03.01.08 Komputasi Awan | Aplikasi Tangerang LIVE Mobile (versi android) | Katalog Aplikasi Kota Tangerang (Aplikasi Layanan Publik)         | Jaringan Gedung Puspem Kota Tangerang, Jaringan Gedung Mall Pelayanan Publik | Dokumen Standar Manajemen Pengamanan Informasi (ISO 27001:/2013), Keputusan Kepala Dinas Kominfo No.23/Kep-Kominfo/2019 tentang Penetapan SOP Tata Kelola TIK pada Dinas Kominfo | Audit <i>Surveilance</i> ISO 27001:2013, Audit Internal ISO 27001:2013 | Digital Forensik, Penetration Testing           | Audit ISO 27001                       | Pembentukan Security Operation Center    | Penetration Testing (Pentest)                        |
| KAT.198 | Data Center DISKOMI NFO | DISKOMI NFO                                      | Konfigurasi email server, Awareness Penggunaan Aplikasi, Perlindungan data pribadi dan tren keamanan siber | Tidak Ditentukan       | RAI.03 Platform            | RAI.03.01 Kerangka Infrastruktur | RAI.03.01.08 Komputasi Awan | Aplikasi Portal e-Gov (versi ios)              | Katalog Aplikasi Kota Tangerang (Aplikasi Manajemen Pemerintahan) | Jaringan Gedung Puspem Kota Tangerang, Jaringan Gedung Mall Pelayanan Publik | Dokumen Standar Manajemen Pengamanan Informasi (ISO 27001:/2013), Keputusan Kepala Dinas Kominfo No.23/Kep-Kominfo/2019 tentang Penetapan SOP Tata Kelola TIK pada Dinas Kominfo | Audit <i>Surveilance</i> ISO 27001:2013, Audit Internal ISO 27001:2013 | Digital Forensik, Penetration Testing           | Audit ISO 27001                       | Pembentukan Security Operation Center    | Penetration Testing (Pentest)                        |
| KAT.199 | Data Center DISKOMI NFO | DISKOMI NFO                                      | Konfigurasi email server, Awareness Penggunaan Aplikasi, Perlindungan data                                 | Tidak Ditentukan       | RAI.03 Platform            | RAI.03.01 Kerangka Infrastruktur | RAI.03.01.08 Komputasi Awan | SIJAMPANG versi Android                        | Katalog Aplikasi Kota Tangerang (Aplikasi Manajemen Pemerintahan) | Jaringan Gedung Puspem Kota Tangerang, Jaringan Gedung                       | Dokumen Standar Manajemen Pengamanan Informasi (ISO 27001:/2013),  | Audit <i>Surveilance</i> ISO 27001:2013, Audit Intern                  | Digital Forensik, Penetration Testing           | Audit ISO 27001                       | Pembentukan Security Operation Center    | Penetration Testing (Pentest)                        |



| ID      | Nama Government Cloud   | → Unit Operasional Government Cloud (Dependency) | → Edukasi Kesadaran Keamanan SPBE (Dependency)   | Jangka Waktu Pelayanan | → RAI Level 1 (Dependency) | → RAI Level 2 (Dependency)       | → RAI Level 3 (Dependency)  | ← Aplikasi (Dependency)         | → Penghubung Sistem Layanan (Dependency)                     | → Jaringan Intra Pemerintah (Dependency)                                     | → Standar Teknis dan Prosedur Keamanan SPBE (Dependency)   | → Audit Keamanan SPBE (Dependency)                                     | → Penanganan Insiden Keamanan SPBE (Dependency) | → Kelaikan Keamanan SPBE (Dependency) | → Peningkatan Keamanan SPBE (Dependency) | → Identifikasi Kerentanan Keamanan SPBE (Dependency) |
|---------|-------------------------|--|--|------------------------|----------------------------|----------------------------------|-----------------------------|---------------------------------|--|--|--|--|---|---------------------------------------|--|--|
|         |                         |  | pribadi dan tren keamanan siber  |                        |                            |                                  |                             |                                 |  | Mall Pelayanan Publik  | Keputusan Kepala Dinas Kominfo No.23/Kep-Kominfo/2019 tentang Penetapan SOP Tata Kelola TIK pada Dinas Kominfo   | al ISO 27001:2013  |   |                                       |  |  |
| KAT.200 | Data Center DISKOMI NFO | DISKOMI NFO                                      | Konfigurasi email server, Awareness Penggunaan Aplikasi, Perlindungan data pribadi dan tren keamanan siber | Tidak Ditentukan       | RAI.03 Platform            | RAI.03.01 Kerangka Infrastruktur | RAI.03.01.08 Komputasi Awan | Tangerang Belajar versi Android | Katalog Aplikasi Tangerang (Aplikasi Manajemen Pemerintahan) | Jaringan Gedung Puspem Kota Tangerang, Jaringan Gedung Mall Pelayanan Publik | Dokumen Standar Manajemen Pengamanan Informasi (ISO 27001:/2013), Keputusan Kepala Dinas Kominfo No.23/Kep-Kominfo/2019 tentang Penetapan SOP Tata Kelola TIK pada Dinas Kominfo | Audit <i>Surveilance</i> ISO 27001:2013, Audit Internal ISO 27001:2013 | Digital Forensik, Penetration Testing           | Audit ISO 27001                       | Pembentukan Security Operation Center    | Penetration Testing (Pentest)                        |
| KAT.201 | Data Center DISKOMI NFO | DISKOMI NFO                                      | Konfigurasi email server, Awareness Penggunaan Aplikasi, Perlindungan data pribadi dan tren keamanan siber | Tidak Ditentukan       | RAI.03 Platform            | RAI.03.01 Kerangka Infrastruktur | RAI.03.01.08 Komputasi Awan | SIDATA                          | Katalog Aplikasi Tangerang (Aplikasi Manajemen Pemerintahan) | Jaringan Gedung Puspem Kota Tangerang, Jaringan Gedung Mall Pelayanan Publik | Dokumen Standar Manajemen Pengamanan Informasi (ISO 27001:/2013), Keputusan Kepala Dinas Kominfo No.23/Kep-Kominfo/2019 tentang  | Audit <i>Surveilance</i> ISO 27001:2013, Audit Internal ISO 27001:2013 | Digital Forensik, Penetration Testing           | Audit ISO 27001                       | Pembentukan Security Operation Center    | Penetration Testing (Pentest)                        |

| ID      | Nama Government Cloud           | → Unit Operasional Government Cloud (Dependency) | → Edukasi Kesadaran Keamanan SPBE (Dependency)   | Jangka Waktu Pelayanan | → RAI Level 1 (Dependency) | → RAI Level 2 (Dependency)       | → RAI Level 3 (Dependency)  | ← Aplikasi (Dependency)               | → Sistem Penghubung Layanan (Dependency)                     | → Jaringan Intra Pemerintah (Dependency)                                     | → Standar Teknis dan Prosedur Keamanan SPBE (Dependency)   | → Audit Keamanan SPBE (Dependency)                                     | → Penanganan Insiden Keamanan SPBE (Dependency) | → Kelaikan Keamanan SPBE (Dependency) | → Peningkatan Keamanan SPBE (Dependency) | → Identifikasi Kerentanan Keamanan SPBE (Dependency) |
|---------|---------------------------------|--|--|------------------------|----------------------------|----------------------------------|-----------------------------|---------------------------------------|--|--|--|--|---|---------------------------------------|--|--|
|         |                                 |  |  |                        |                            |                                  |                             |                                       |  |  | Penetapan SOP Tata Kelola TIK pada Dinas Kominfo   |  |   |                                       |  |  |
| KAT.202 | Data Center DISKOMI NFO         | DISKOMI NFO                                      | Konfigurasi email server, Awareness Penggunaan Aplikasi, Perlindungan data pribadi dan tren keamanan siber | Tidak Ditentukan       | RAI.03 Platform            | RAI.03.01 Kerangka Infrastruktur | RAI.03.01.08 Komputasi Awan | Aplikasi Portal e-Gov (versi android) | Katalog Aplikasi Tangerang (Aplikasi Manajemen Pemerintahan) | Jaringan Gedung Puspem Kota Tangerang, Jaringan Gedung Mall Pelayanan Publik | Dokumen Standar Manajemen Pengamanan Informasi (ISO 27001:/2013), Keputusan Kepala Dinas Kominfo No.23/Kep-Kominfo/2019 tentang Penetapan SOP Tata Kelola TIK pada Dinas Kominfo | Audit <i>Surveilance</i> ISO 27001:2013, Audit Internal ISO 27001:2013 | Digital Forensik, Penetration Testing           | Audit ISO 27001                       | Pembentukan Security Operation Center    | Penetration Testing (Pentest)                        |
| KAT.203 | Katalog Aplikasi Kota Tangerang | DISKOMI NFO                                      | Konfigurasi email server, Awareness Penggunaan Aplikasi, Perlindungan data pribadi dan tren keamanan siber | Tidak Ditentukan       | RAI.03 Platform            | RAI.03.01 Kerangka Infrastruktur | RAI.03.01.08 Komputasi Awan |                                       |  | Jaringan Gedung Puspem Kota Tangerang, Jaringan Gedung Mall Pelayanan Publik | Dokumen Standar Manajemen Pengamanan Informasi (ISO 27001:/2013), Keputusan Kepala Dinas Kominfo No.23/Kep-Kominfo/2019 tentang Penetapan SOP Tata Kelola TIK pada Dinas Kominfo | Audit <i>Surveilance</i> ISO 27001:2013, Audit Internal ISO 27001:2013 | Digital Forensik, Penetration Testing           | Audit ISO 27001                       | Pembentukan Security Operation Center    | Penetration Testing (Pentest)                        |

| ID      | Nama Government Cloud                   | → Unit Operasional Government Cloud (Dependency) | → Edukasi Kesadaran Keamanan SPBE (Dependency)   | Jangka Waktu Pelayanan | → RAI Level 1 (Dependency) | → RAI Level 2 (Dependency)       | → RAI Level 3 (Dependency)  | ← Aplikasi (Dependency) | → Penghubung Layanan (Dependency) | → Jaringan Intra Pemerintah (Dependency)                                     | → Standar Teknis dan Prosedur Keamanan SPBE (Dependency)   | → Audit Keamanan SPBE (Dependency)                                     | → Penanganan Insiden Keamanan SPBE (Dependency) | → Kelaikan Keamanan SPBE (Dependency) | → Peningkatan Keamanan SPBE (Dependency) | → Identifikasi Kerentanan Keamanan SPBE (Dependency) |
|---------|---|--|--|------------------------|----------------------------|----------------------------------|-----------------------------|-------------------------|-----------------------------------|--|--|--|---|---------------------------------------|--|--|
| KAT.204 | Website Resmi Pemerintah Kota Tangerang | DISKOMINFO                                       | Konfigurasi email server, Awareness Penggunaan Aplikasi, Perlindungan data pribadi dan tren keamanan siber | Tidak Ditentukan       | RAI.03                     | RAI.03.01 Kerangka Infrastruktur | RAI.03.01.08 Komputasi Awan |                         |                                   | Jaringan Gedung Puspem Kota Tangerang, Jaringan Gedung Mall Pelayanan Publik | Dokumen Standar Manajemen Pengamanan Informasi (ISO 27001:/2013), Keputusan Kepala Dinas Kominfo No.23/Kep-Kominfo/2019 tentang Penetapan SOP Tata Kelola TIK pada Dinas Kominfo | Audit <i>Surveilance</i> ISO 27001:2013, Audit Internal ISO 27001:2013 | Digital Forensik, Penetration Testing           | Audit ISO 27001                       | Pembentukan Security Operation Center    | Penetration Testing (Pentest)                        |

## B.2.2 Perangkat Keras Jaringan

| ID      | Nama Network/Communication Device | → RAI Level 1 (Dependency) | → RAI Level 2 (Dependency)       | → RAI Level 3 (Dependency)         | → Standar Teknis dan Prosedur Keamanan SPBE (Dependency)   | → Audit Keamanan SPBE (Dependency)                                      | → Peningkatan Keamanan SPBE (Dependency)                               | → Edukasi Kesadaran Keamanan SPBE (Dependency)   | → Penanganan Insiden Keamanan SPBE (Dependency) | → Identifikasi Kerentanan Keamanan SPBE (Dependency) | → Kelaikan Keamanan SPBE (Dependency) |
|---------|-----------------------------------|----------------------------|----------------------------------|------------------------------------|--|---|--|--|---|--|---------------------------------------|
| PKJT.01 | Access Point                      | RAI.03 Platform            | RAI.03.01 Kerangka Infrastruktur | RAI.03.03 Perangkat Keras Jaringan | Dokumen Standar Manajemen Pengamanan Informasi (ISO 27001:/2013), Keputusan Kepala Dinas Kominfo No.23/Kep-Kominfo/2019 tentang Penetapan SOP Tata Kelola TIK pada Dinas Kominfo | Audit <i>Surveillance</i> ISO 27001:2013, Audit Internal ISO 27001:2013 | Pilot Poject Karya Mandiri BSSN, Pembentukan Security Operation Center | Konfigurasi email server, Awareness Penggunaan Aplikasi, Perlindungan data pribadi dan tren keamanan siber | Digital Forensik                                | Penetration Testing (Pentest)                        | Audit ISO 27001                       |
| PKJT.02 | Access Point                      | RAI.03 Platform            | RAI.03.01 Kerangka Infrastruktur | RAI.03.03 Perangkat Keras Jaringan | Dokumen Standar Manajemen Pengamanan Informasi (ISO 27001:/2013), Keputusan Kepala Dinas Kominfo No.23/Kep-Kominfo/2019 tentang Penetapan SOP Tata Kelola TIK pada Dinas Kominfo | Audit <i>Surveillance</i> ISO 27001:2013, Audit Internal ISO 27001:2013 | Pilot Poject Karya Mandiri BSSN, Pembentukan Security Operation Center | Konfigurasi email server, Awareness Penggunaan Aplikasi, Perlindungan data pribadi dan tren keamanan siber | Digital Forensik                                | Penetration Testing (Pentest)                        | Audit ISO 27001                       |
| PKJT.03 | Access Point                      | RAI.03 Platform            | RAI.03.01 Kerangka Infrastruktur | RAI.03.03 Perangkat Keras Jaringan | Dokumen Standar Manajemen Pengamanan Informasi (ISO 27001:/2013), Keputusan Kepala Dinas Kominfo No.23/Kep-Kominfo/2019 tentang Penetapan SOP Tata Kelola TIK pada Dinas Kominfo | Audit <i>Surveillance</i> ISO 27001:2013, Audit Internal ISO 27001:2013 | Pilot Poject Karya Mandiri BSSN, Pembentukan Security Operation Center | Konfigurasi email server, Awareness Penggunaan Aplikasi, Perlindungan data pribadi dan tren keamanan siber | Digital Forensik                                | Penetration Testing (Pentest)                        | Audit ISO 27001                       |

| ID      | Nama Network/Communication Device | → RAI Level 1 (Dependency) | → RAI Level 2 (Dependency)       | → RAI Level 3 (Dependency)         | → Standar Teknis dan Prosedur Keamanan SPBE (Dependency)   | → Audit Keamanan SPBE (Dependency)                                      | → Peningkatan Keamanan SPBE (Dependency)                               | → Edukasi Kesadaran Keamanan SPBE (Dependency)   | → Penanganan Insiden Keamanan SPBE (Dependency) | → Identifikasi Kerentanan Keamanan SPBE (Dependency) | → Kelaikan Keamanan SPBE (Dependency) |
|---------|-----------------------------------|----------------------------|----------------------------------|------------------------------------|--|---|--|--|---|--|---------------------------------------|
| PKJT.04 | Access Point                      | RAI.03 Platform            | RAI.03.01 Kerangka Infrastruktur | RAI.03.03 Perangkat Keras Jaringan | Dokumen Standar Manajemen Pengamanan Informasi (ISO 27001:/2013), Keputusan Kepala Dinas Kominfo No.23/Kep-Kominfo/2019 tentang Penetapan SOP Tata Kelola TIK pada Dinas Kominfo | Audit <i>Surveillance</i> ISO 27001:2013, Audit Internal ISO 27001:2013 | Pilot Poject Karya Mandiri BSSN, Pembentukan Security Operation Center | Konfigurasi email server, Awareness Penggunaan Aplikasi, Perlindungan data pribadi dan tren keamanan siber | Digital Forensik                                | Penetration Testing (Pentest)                        | Audit ISO 27001                       |
| PKJT.05 | Access Point                      | RAI.03 Platform            | RAI.03.01 Kerangka Infrastruktur | RAI.03.03 Perangkat Keras Jaringan | Dokumen Standar Manajemen Pengamanan Informasi (ISO 27001:/2013), Keputusan Kepala Dinas Kominfo No.23/Kep-Kominfo/2019 tentang Penetapan SOP Tata Kelola TIK pada Dinas Kominfo | Audit <i>Surveillance</i> ISO 27001:2013, Audit Internal ISO 27001:2013 | Pilot Poject Karya Mandiri BSSN, Pembentukan Security Operation Center | Konfigurasi email server, Awareness Penggunaan Aplikasi, Perlindungan data pribadi dan tren keamanan siber | Digital Forensik                                | Penetration Testing (Pentest)                        | Audit ISO 27001                       |
| PKJT.06 | Access Point                      | RAI.03 Platform            | RAI.03.01 Kerangka Infrastruktur | RAI.03.03 Perangkat Keras Jaringan | Dokumen Standar Manajemen Pengamanan Informasi (ISO 27001:/2013), Keputusan Kepala Dinas Kominfo No.23/Kep-Kominfo/2019 tentang Penetapan SOP Tata Kelola TIK pada Dinas Kominfo | Audit <i>Surveillance</i> ISO 27001:2013, Audit Internal ISO 27001:2013 | Pilot Poject Karya Mandiri BSSN, Pembentukan Security Operation Center | Konfigurasi email server, Awareness Penggunaan Aplikasi, Perlindungan data pribadi dan tren keamanan siber | Digital Forensik                                | Penetration Testing (Pentest)                        | Audit ISO 27001                       |

| ID      | Nama Network/Communication Device | → RAI Level 1 (Dependency) | → RAI Level 2 (Dependency)       | → RAI Level 3 (Dependency)         | → Standar Teknis dan Prosedur Keamanan SPBE (Dependency)   | → Audit Keamanan SPBE (Dependency)                                      | → Peningkatan Keamanan SPBE (Dependency)                               | → Edukasi Kesadaran Keamanan SPBE (Dependency)   | → Penanganan Insiden Keamanan SPBE (Dependency) | → Identifikasi Kerentanan Keamanan SPBE (Dependency) | → Kelaikan Keamanan SPBE (Dependency) |
|---------|-----------------------------------|----------------------------|----------------------------------|------------------------------------|--|---|--|--|---|--|---------------------------------------|
| PKJT.07 | Access Point                      | RAI.03 Platform            | RAI.03.01 Kerangka Infrastruktur | RAI.03.03 Perangkat Keras Jaringan | Dokumen Standar Manajemen Pengamanan Informasi (ISO 27001:/2013), Keputusan Kepala Dinas Kominfo No.23/Kep-Kominfo/2019 tentang Penetapan SOP Tata Kelola TIK pada Dinas Kominfo | Audit <i>Surveillance</i> ISO 27001:2013, Audit Internal ISO 27001:2013 | Pilot Poject Karya Mandiri BSSN, Pembentukan Security Operation Center | Konfigurasi email server, Awareness Penggunaan Aplikasi, Perlindungan data pribadi dan tren keamanan siber | Digital Forensik                                | Penetration Testing (Pentest)                        | Audit ISO 27001                       |
| PKJT.08 | Access Point                      | RAI.03 Platform            | RAI.03.01 Kerangka Infrastruktur | RAI.03.03 Perangkat Keras Jaringan | Dokumen Standar Manajemen Pengamanan Informasi (ISO 27001:/2013), Keputusan Kepala Dinas Kominfo No.23/Kep-Kominfo/2019 tentang Penetapan SOP Tata Kelola TIK pada Dinas Kominfo | Audit <i>Surveillance</i> ISO 27001:2013, Audit Internal ISO 27001:2013 | Pilot Poject Karya Mandiri BSSN, Pembentukan Security Operation Center | Konfigurasi email server, Awareness Penggunaan Aplikasi, Perlindungan data pribadi dan tren keamanan siber | Digital Forensik                                | Penetration Testing (Pentest)                        | Audit ISO 27001                       |
| PKJT.09 | Access Point                      | RAI.03 Platform            | RAI.03.01 Kerangka Infrastruktur | RAI.03.03 Perangkat Keras Jaringan | Dokumen Standar Manajemen Pengamanan Informasi (ISO 27001:/2013), Keputusan Kepala Dinas Kominfo No.23/Kep-Kominfo/2019 tentang Penetapan SOP Tata Kelola TIK pada Dinas Kominfo | Audit <i>Surveillance</i> ISO 27001:2013, Audit Internal ISO 27001:2013 | Pilot Poject Karya Mandiri BSSN, Pembentukan Security Operation Center | Konfigurasi email server, Awareness Penggunaan Aplikasi, Perlindungan data pribadi dan tren keamanan siber | Digital Forensik                                | Penetration Testing (Pentest)                        | Audit ISO 27001                       |

| ID      | Nama Network/Communication Device | → RAI Level 1 (Dependency) | → RAI Level 2 (Dependency)       | → RAI Level 3 (Dependency)         | → Standar Teknis dan Prosedur Keamanan SPBE (Dependency)   | → Audit Keamanan SPBE (Dependency)                                      | → Peningkatan Keamanan SPBE (Dependency)                               | → Edukasi Kesadaran Keamanan SPBE (Dependency)   | → Penanganan Insiden Keamanan SPBE (Dependency) | → Identifikasi Kerentanan Keamanan SPBE (Dependency) | → Kelaikan Keamanan SPBE (Dependency) |
|---------|-----------------------------------|----------------------------|----------------------------------|------------------------------------|--|---|--|--|---|--|---------------------------------------|
| PKJT.10 | Access Point                      | RAI.03 Platform            | RAI.03.01 Kerangka Infrastruktur | RAI.03.03 Perangkat Keras Jaringan | Dokumen Standar Manajemen Pengamanan Informasi (ISO 27001:/2013), Keputusan Kepala Dinas Kominfo No.23/Kep-Kominfo/2019 tentang Penetapan SOP Tata Kelola TIK pada Dinas Kominfo | Audit <i>Surveillance</i> ISO 27001:2013, Audit Internal ISO 27001:2013 | Pilot Poject Karya Mandiri BSSN, Pembentukan Security Operation Center | Konfigurasi email server, Awareness Penggunaan Aplikasi, Perlindungan data pribadi dan tren keamanan siber | Digital Forensik                                | Penetration Testing (Pentest)                        | Audit ISO 27001                       |
| PKJT.11 | Router                            | RAI.03 Platform            | RAI.03.01 Kerangka Infrastruktur | RAI.03.03 Perangkat Keras Jaringan | Dokumen Standar Manajemen Pengamanan Informasi (ISO 27001:/2013), Keputusan Kepala Dinas Kominfo No.23/Kep-Kominfo/2019 tentang Penetapan SOP Tata Kelola TIK pada Dinas Kominfo | Audit <i>Surveillance</i> ISO 27001:2013, Audit Internal ISO 27001:2013 | Pilot Poject Karya Mandiri BSSN, Pembentukan Security Operation Center | Konfigurasi email server, Awareness Penggunaan Aplikasi, Perlindungan data pribadi dan tren keamanan siber | Digital Forensik                                | Penetration Testing (Pentest)                        | Audit ISO 27001                       |
| PKJT.12 | Access Point                      | RAI.03 Platform            | RAI.03.01 Kerangka Infrastruktur | RAI.03.03 Perangkat Keras Jaringan | Dokumen Standar Manajemen Pengamanan Informasi (ISO 27001:/2013), Keputusan Kepala Dinas Kominfo No.23/Kep-Kominfo/2019 tentang Penetapan SOP Tata Kelola TIK pada Dinas Kominfo | Audit <i>Surveillance</i> ISO 27001:2013, Audit Internal ISO 27001:2013 | Pilot Poject Karya Mandiri BSSN, Pembentukan Security Operation Center | Konfigurasi email server, Awareness Penggunaan Aplikasi, Perlindungan data pribadi dan tren keamanan siber | Digital Forensik                                | Penetration Testing (Pentest)                        | Audit ISO 27001                       |

| ID      | Nama Network/Communication Device | → RAI Level 1 (Dependency) | → RAI Level 2 (Dependency)       | → RAI Level 3 (Dependency)         | → Standar Teknis dan Prosedur Keamanan SPBE (Dependency)   | → Audit Keamanan SPBE (Dependency)                                      | → Peningkatan Keamanan SPBE (Dependency)                               | → Edukasi Kesadaran Keamanan SPBE (Dependency)   | → Penanganan Insiden Keamanan SPBE (Dependency) | → Identifikasi Kerentanan Keamanan SPBE (Dependency) | → Kelaikan Keamanan SPBE (Dependency) |
|---------|-----------------------------------|----------------------------|----------------------------------|------------------------------------|--|---|--|--|---|--|---------------------------------------|
| PKJT.13 | Access Point                      | RAI.03 Platform            | RAI.03.01 Kerangka Infrastruktur | RAI.03.03 Perangkat Keras Jaringan | Dokumen Standar Manajemen Pengamanan Informasi (ISO 27001:/2013), Keputusan Kepala Dinas Kominfo No.23/Kep-Kominfo/2019 tentang Penetapan SOP Tata Kelola TIK pada Dinas Kominfo | Audit <i>Surveillance</i> ISO 27001:2013, Audit Internal ISO 27001:2013 | Pilot Poject Karya Mandiri BSSN, Pembentukan Security Operation Center | Konfigurasi email server, Awareness Penggunaan Aplikasi, Perlindungan data pribadi dan tren keamanan siber | Digital Forensik                                | Penetration Testing (Pentest)                        | Audit ISO 27001                       |
| PKJT.14 | Access Point                      | RAI.03 Platform            | RAI.03.01 Kerangka Infrastruktur | RAI.03.03 Perangkat Keras Jaringan | Dokumen Standar Manajemen Pengamanan Informasi (ISO 27001:/2013), Keputusan Kepala Dinas Kominfo No.23/Kep-Kominfo/2019 tentang Penetapan SOP Tata Kelola TIK pada Dinas Kominfo | Audit <i>Surveillance</i> ISO 27001:2013, Audit Internal ISO 27001:2013 | Pilot Poject Karya Mandiri BSSN, Pembentukan Security Operation Center | Konfigurasi email server, Awareness Penggunaan Aplikasi, Perlindungan data pribadi dan tren keamanan siber | Digital Forensik                                | Penetration Testing (Pentest)                        | Audit ISO 27001                       |
| PKJT.15 | Access Point                      | RAI.03 Platform            | RAI.03.01 Kerangka Infrastruktur | RAI.03.03 Perangkat Keras Jaringan | Dokumen Standar Manajemen Pengamanan Informasi (ISO 27001:/2013), Keputusan Kepala Dinas Kominfo No.23/Kep-Kominfo/2019 tentang Penetapan SOP Tata Kelola TIK pada Dinas Kominfo | Audit <i>Surveillance</i> ISO 27001:2013, Audit Internal ISO 27001:2013 | Pilot Poject Karya Mandiri BSSN, Pembentukan Security Operation Center | Konfigurasi email server, Awareness Penggunaan Aplikasi, Perlindungan data pribadi dan tren keamanan siber | Digital Forensik                                | Penetration Testing (Pentest)                        | Audit ISO 27001                       |



| ID      | Nama Network/Communication Device | → RAI Level 1 (Dependency) | → RAI Level 2 (Dependency)       | → RAI Level 3 (Dependency)         | → Standar Teknis dan Prosedur Keamanan SPBE (Dependency)   | → Audit Keamanan SPBE (Dependency)                                       | → Peningkatan Keamanan SPBE (Dependency)                               | → Edukasi Kesadaran Keamanan SPBE (Dependency)   | → Penanganan Insiden Keamanan SPBE (Dependency) | → Identifikasi Kerentanan Keamanan SPBE (Dependency) | → Kelaikan Keamanan SPBE (Dependency) |
|---------|-----------------------------------|----------------------------|----------------------------------|------------------------------------|--|--|--|--|---|--|---------------------------------------|
| PKJT.16 | Access Point                      | RAI.03 Platform            | RAI.03.01 Kerangka Infrastruktur | RAI.03.03 Perangkat Keras Jaringan | Dokumen Standar Manajemen Pengamanan Informasi (ISO 27001:/2013), Keputusan Kepala Dinas Kominfo No.23/Kep-Kominfo/2019 tentang Penetapan SOP Tata Kelola TIK pada Dinas Kominfo | Audit <i>Surveillance</i> ISO 27001:2013 , Audit Internal ISO 27001:2013 | Pilot Poject Karya Mandiri BSSN, Pembentukan Security Operation Center | Konfigurasi email server, Awareness Penggunaan Aplikasi, Perlindungan data pribadi dan tren keamanan siber | Digital Forensik                                | Penetration Testing (Pentest)                        | Audit ISO 27001                       |
| PKJT.17 | Access Point                      | RAI.03 Platform            | RAI.03.01 Kerangka Infrastruktur | RAI.03.03 Perangkat Keras Jaringan | Dokumen Standar Manajemen Pengamanan Informasi (ISO 27001:/2013), Keputusan Kepala Dinas Kominfo No.23/Kep-Kominfo/2019 tentang Penetapan SOP Tata Kelola TIK pada Dinas Kominfo | Audit <i>Surveillance</i> ISO 27001:2013 , Audit Internal ISO 27001:2013 | Pilot Poject Karya Mandiri BSSN, Pembentukan Security Operation Center | Konfigurasi email server, Awareness Penggunaan Aplikasi, Perlindungan data pribadi dan tren keamanan siber | Digital Forensik                                | Penetration Testing (Pentest)                        | Audit ISO 27001                       |
| PKJT.18 | Router                            | RAI.03 Platform            | RAI.03.01 Kerangka Infrastruktur | RAI.03.03 Perangkat Keras Jaringan | Dokumen Standar Manajemen Pengamanan Informasi (ISO 27001:/2013), Keputusan Kepala Dinas Kominfo No.23/Kep-Kominfo/2019 tentang Penetapan SOP Tata Kelola TIK pada Dinas Kominfo | Audit <i>Surveillance</i> ISO 27001:2013 , Audit Internal ISO 27001:2013 | Pilot Poject Karya Mandiri BSSN, Pembentukan Security Operation Center | Konfigurasi email server, Awareness Penggunaan Aplikasi, Perlindungan data pribadi dan tren keamanan siber | Digital Forensik                                | Penetration Testing (Pentest)                        | Audit ISO 27001                       |

| ID      | Nama Network/Communication Device | → RAI Level 1 (Dependency) | → RAI Level 2 (Dependency)       | → RAI Level 3 (Dependency)         | → Standar Teknis dan Prosedur Keamanan SPBE (Dependency)   | → Audit Keamanan SPBE (Dependency)                                       | → Peningkatan Keamanan SPBE (Dependency)                               | → Edukasi Kesadaran Keamanan SPBE (Dependency)   | → Penanganan Insiden Keamanan SPBE (Dependency) | → Identifikasi Kerentanan Keamanan SPBE (Dependency) | → Kelaikan Keamanan SPBE (Dependency) |
|---------|-----------------------------------|----------------------------|----------------------------------|------------------------------------|--|--|--|--|---|--|---------------------------------------|
| PKJT.19 | Router                            | RAI.03 Platform            | RAI.03.01 Kerangka Infrastruktur | RAI.03.03 Perangkat Keras Jaringan | Dokumen Standar Manajemen Pengamanan Informasi (ISO 27001:/2013), Keputusan Kepala Dinas Kominfo No.23/Kep-Kominfo/2019 tentang Penetapan SOP Tata Kelola TIK pada Dinas Kominfo | Audit <i>Surveillance</i> ISO 27001:2013 , Audit Internal ISO 27001:2013 | Pilot Poject Karya Mandiri BSSN, Pembentukan Security Operation Center | Konfigurasi email server, Awareness Penggunaan Aplikasi, Perlindungan data pribadi dan tren keamanan siber | Digital Forensik                                | Penetration Testing (Pentest)                        | Audit ISO 27001                       |
| PKJT.20 | Router                            | RAI.03 Platform            | RAI.03.01 Kerangka Infrastruktur | RAI.03.03 Perangkat Keras Jaringan | Dokumen Standar Manajemen Pengamanan Informasi (ISO 27001:/2013), Keputusan Kepala Dinas Kominfo No.23/Kep-Kominfo/2019 tentang Penetapan SOP Tata Kelola TIK pada Dinas Kominfo | Audit <i>Surveillance</i> ISO 27001:2013 , Audit Internal ISO 27001:2013 | Pilot Poject Karya Mandiri BSSN, Pembentukan Security Operation Center | Konfigurasi email server, Awareness Penggunaan Aplikasi, Perlindungan data pribadi dan tren keamanan siber | Digital Forensik                                | Penetration Testing (Pentest)                        | Audit ISO 27001                       |
| PKJT.21 | Router                            | RAI.03 Platform            | RAI.03.01 Kerangka Infrastruktur | RAI.03.03 Perangkat Keras Jaringan | Dokumen Standar Manajemen Pengamanan Informasi (ISO 27001:/2013), Keputusan Kepala Dinas Kominfo No.23/Kep-Kominfo/2019 tentang Penetapan SOP Tata Kelola TIK pada Dinas Kominfo | Audit <i>Surveillance</i> ISO 27001:2013 , Audit Internal ISO 27001:2013 | Pilot Poject Karya Mandiri BSSN, Pembentukan Security Operation Center | Konfigurasi email server, Awareness Penggunaan Aplikasi, Perlindungan data pribadi dan tren keamanan siber | Digital Forensik                                | Penetration Testing (Pentest)                        | Audit ISO 27001                       |

| ID      | Nama Network/Communication Device | → RAI Level 1 (Dependency) | → RAI Level 2 (Dependency)       | → RAI Level 3 (Dependency)         | → Standar Teknis dan Prosedur Keamanan SPBE (Dependency)   | → Audit Keamanan SPBE (Dependency)                                      | → Peningkatan Keamanan SPBE (Dependency)                               | → Edukasi Kesadaran Keamanan SPBE (Dependency)   | → Penanganan Insiden Keamanan SPBE (Dependency) | → Identifikasi Kerentanan Keamanan SPBE (Dependency) | → Kelaikan Keamanan SPBE (Dependency) |
|---------|-----------------------------------|----------------------------|----------------------------------|------------------------------------|--|---|--|--|---|--|---------------------------------------|
| PKJT.22 | Router                            | RAI.03 Platform            | RAI.03.01 Kerangka Infrastruktur | RAI.03.03 Perangkat Keras Jaringan | Dokumen Standar Manajemen Pengamanan Informasi (ISO 27001:/2013), Keputusan Kepala Dinas Kominfo No.23/Kep-Kominfo/2019 tentang Penetapan SOP Tata Kelola TIK pada Dinas Kominfo | Audit <i>Surveillance</i> ISO 27001:2013, Audit Internal ISO 27001:2013 | Pilot Poject Karya Mandiri BSSN, Pembentukan Security Operation Center | Konfigurasi email server, Awareness Penggunaan Aplikasi, Perlindungan data pribadi dan tren keamanan siber | Digital Forensik                                | Penetration Testing (Pentest)                        | Audit ISO 27001                       |
| PKJT.23 | Router                            | RAI.03 Platform            | RAI.03.01 Kerangka Infrastruktur | RAI.03.03 Perangkat Keras Jaringan | Dokumen Standar Manajemen Pengamanan Informasi (ISO 27001:/2013), Keputusan Kepala Dinas Kominfo No.23/Kep-Kominfo/2019 tentang Penetapan SOP Tata Kelola TIK pada Dinas Kominfo | Audit <i>Surveillance</i> ISO 27001:2013, Audit Internal ISO 27001:2013 | Pilot Poject Karya Mandiri BSSN, Pembentukan Security Operation Center | Konfigurasi email server, Awareness Penggunaan Aplikasi, Perlindungan data pribadi dan tren keamanan siber | Digital Forensik                                | Penetration Testing (Pentest)                        | Audit ISO 27001                       |
| PKJT.24 | Router                            | RAI.03 Platform            | RAI.03.01 Kerangka Infrastruktur | RAI.03.03 Perangkat Keras Jaringan | Dokumen Standar Manajemen Pengamanan Informasi (ISO 27001:/2013), Keputusan Kepala Dinas Kominfo No.23/Kep-Kominfo/2019 tentang Penetapan SOP Tata Kelola TIK pada Dinas Kominfo | Audit <i>Surveillance</i> ISO 27001:2013, Audit Internal ISO 27001:2013 | Pilot Poject Karya Mandiri BSSN, Pembentukan Security Operation Center | Konfigurasi email server, Awareness Penggunaan Aplikasi, Perlindungan data pribadi dan tren keamanan siber | Digital Forensik                                | Penetration Testing (Pentest)                        | Audit ISO 27001                       |

| ID      | Nama Network/Communication Device | → RAI Level 1 (Dependency) | → RAI Level 2 (Dependency)       | → RAI Level 3 (Dependency)         | → Standar Teknis dan Prosedur Keamanan SPBE (Dependency)   | → Audit Keamanan SPBE (Dependency)                                       | → Peningkatan Keamanan SPBE (Dependency)                               | → Edukasi Kesadaran Keamanan SPBE (Dependency)   | → Penanganan Insiden Keamanan SPBE (Dependency) | → Identifikasi Kerentanan Keamanan SPBE (Dependency) | → Kelaikan Keamanan SPBE (Dependency) |
|---------|-----------------------------------|----------------------------|----------------------------------|------------------------------------|--|--|--|--|---|--|---------------------------------------|
| PKJT.25 | Router                            | RAI.03 Platform            | RAI.03.01 Kerangka Infrastruktur | RAI.03.03 Perangkat Keras Jaringan | Dokumen Standar Manajemen Pengamanan Informasi (ISO 27001:/2013), Keputusan Kepala Dinas Kominfo No.23/Kep-Kominfo/2019 tentang Penetapan SOP Tata Kelola TIK pada Dinas Kominfo | Audit <i>Surveillance</i> ISO 27001:2013 , Audit Internal ISO 27001:2013 | Pilot Poject Karya Mandiri BSSN, Pembentukan Security Operation Center | Konfigurasi email server, Awareness Penggunaan Aplikasi, Perlindungan data pribadi dan tren keamanan siber | Digital Forensik                                | Penetration Testing (Pentest)                        | Audit ISO 27001                       |
| PKJT.26 | Router                            | RAI.03 Platform            | RAI.03.01 Kerangka Infrastruktur | RAI.03.03 Perangkat Keras Jaringan | Dokumen Standar Manajemen Pengamanan Informasi (ISO 27001:/2013), Keputusan Kepala Dinas Kominfo No.23/Kep-Kominfo/2019 tentang Penetapan SOP Tata Kelola TIK pada Dinas Kominfo | Audit <i>Surveillance</i> ISO 27001:2013 , Audit Internal ISO 27001:2013 | Pilot Poject Karya Mandiri BSSN, Pembentukan Security Operation Center | Konfigurasi email server, Awareness Penggunaan Aplikasi, Perlindungan data pribadi dan tren keamanan siber | Digital Forensik                                | Penetration Testing (Pentest)                        | Audit ISO 27001                       |
| PKJT.27 | Router                            | RAI.03 Platform            | RAI.03.01 Kerangka Infrastruktur | RAI.03.03 Perangkat Keras Jaringan | Dokumen Standar Manajemen Pengamanan Informasi (ISO 27001:/2013), Keputusan Kepala Dinas Kominfo No.23/Kep-Kominfo/2019 tentang Penetapan SOP Tata Kelola TIK pada Dinas Kominfo | Audit <i>Surveillance</i> ISO 27001:2013 , Audit Internal ISO 27001:2013 | Pilot Poject Karya Mandiri BSSN, Pembentukan Security Operation Center | Konfigurasi email server, Awareness Penggunaan Aplikasi, Perlindungan data pribadi dan tren keamanan siber | Digital Forensik                                | Penetration Testing (Pentest)                        | Audit ISO 27001                       |

| ID      | Nama Network/Communication Device | → RAI Level 1 (Dependency) | → RAI Level 2 (Dependency)       | → RAI Level 3 (Dependency)         | → Standar Teknis dan Prosedur Keamanan SPBE (Dependency)   | → Audit Keamanan SPBE (Dependency)                                      | → Peningkatan Keamanan SPBE (Dependency)                               | → Edukasi Kesadaran Keamanan SPBE (Dependency)   | → Penanganan Insiden Keamanan SPBE (Dependency) | → Identifikasi Kerentanan Keamanan SPBE (Dependency) | → Kelaikan Keamanan SPBE (Dependency) |
|---------|-----------------------------------|----------------------------|----------------------------------|------------------------------------|--|---|--|--|---|--|---------------------------------------|
| PKJT.28 | Router                            | RAI.03 Platform            | RAI.03.01 Kerangka Infrastruktur | RAI.03.03 Perangkat Keras Jaringan | Dokumen Standar Manajemen Pengamanan Informasi (ISO 27001:/2013), Keputusan Kepala Dinas Kominfo No.23/Kep-Kominfo/2019 tentang Penetapan SOP Tata Kelola TIK pada Dinas Kominfo | Audit <i>Surveillance</i> ISO 27001:2013, Audit Internal ISO 27001:2013 | Pilot Poject Karya Mandiri BSSN, Pembentukan Security Operation Center | Konfigurasi email server, Awareness Penggunaan Aplikasi, Perlindungan data pribadi dan tren keamanan siber | Digital Forensik                                | Penetration Testing (Pentest)                        | Audit ISO 27001                       |
| PKJT.29 | Router                            | RAI.03 Platform            | RAI.03.01 Kerangka Infrastruktur | RAI.03.03 Perangkat Keras Jaringan | Dokumen Standar Manajemen Pengamanan Informasi (ISO 27001:/2013), Keputusan Kepala Dinas Kominfo No.23/Kep-Kominfo/2019 tentang Penetapan SOP Tata Kelola TIK pada Dinas Kominfo | Audit <i>Surveillance</i> ISO 27001:2013, Audit Internal ISO 27001:2013 | Pilot Poject Karya Mandiri BSSN, Pembentukan Security Operation Center | Konfigurasi email server, Awareness Penggunaan Aplikasi, Perlindungan data pribadi dan tren keamanan siber | Digital Forensik                                | Penetration Testing (Pentest)                        | Audit ISO 27001                       |
| PKJT.30 | Router                            | RAI.03 Platform            | RAI.03.01 Kerangka Infrastruktur | RAI.03.03 Perangkat Keras Jaringan | Dokumen Standar Manajemen Pengamanan Informasi (ISO 27001:/2013), Keputusan Kepala Dinas Kominfo No.23/Kep-Kominfo/2019 tentang Penetapan SOP Tata Kelola TIK pada Dinas Kominfo | Audit <i>Surveillance</i> ISO 27001:2013, Audit Internal ISO 27001:2013 | Pilot Poject Karya Mandiri BSSN, Pembentukan Security Operation Center | Konfigurasi email server, Awareness Penggunaan Aplikasi, Perlindungan data pribadi dan tren keamanan siber | Digital Forensik                                | Penetration Testing (Pentest)                        | Audit ISO 27001                       |

| ID      | Nama Network/Communication Device | → RAI Level 1 (Dependency) | → RAI Level 2 (Dependency)       | → RAI Level 3 (Dependency)         | → Standar Teknis dan Prosedur Keamanan SPBE (Dependency)   | → Audit Keamanan SPBE (Dependency)                                       | → Peningkatan Keamanan SPBE (Dependency)                               | → Edukasi Kesadaran Keamanan SPBE (Dependency)   | → Penanganan Insiden Keamanan SPBE (Dependency) | → Identifikasi Kerentanan Keamanan SPBE (Dependency) | → Kelaikan Keamanan SPBE (Dependency) |
|---------|-----------------------------------|----------------------------|----------------------------------|------------------------------------|--|--|--|--|---|--|---------------------------------------|
| PKJT.31 | Router                            | RAI.03 Platform            | RAI.03.01 Kerangka Infrastruktur | RAI.03.03 Perangkat Keras Jaringan | Dokumen Standar Manajemen Pengamanan Informasi (ISO 27001:/2013), Keputusan Kepala Dinas Kominfo No.23/Kep-Kominfo/2019 tentang Penetapan SOP Tata Kelola TIK pada Dinas Kominfo | Audit <i>Surveillance</i> ISO 27001:2013 , Audit Internal ISO 27001:2013 | Pilot Poject Karya Mandiri BSSN, Pembentukan Security Operation Center | Konfigurasi email server, Awareness Penggunaan Aplikasi, Perlindungan data pribadi dan tren keamanan siber | Digital Forensik                                | Penetration Testing (Pentest)                        | Audit ISO 27001                       |
| PKJT.32 | Router                            | RAI.03 Platform            | RAI.03.01 Kerangka Infrastruktur | RAI.03.03 Perangkat Keras Jaringan | Dokumen Standar Manajemen Pengamanan Informasi (ISO 27001:/2013), Keputusan Kepala Dinas Kominfo No.23/Kep-Kominfo/2019 tentang Penetapan SOP Tata Kelola TIK pada Dinas Kominfo | Audit <i>Surveillance</i> ISO 27001:2013 , Audit Internal ISO 27001:2013 | Pilot Poject Karya Mandiri BSSN, Pembentukan Security Operation Center | Konfigurasi email server, Awareness Penggunaan Aplikasi, Perlindungan data pribadi dan tren keamanan siber | Digital Forensik                                | Penetration Testing (Pentest)                        | Audit ISO 27001                       |
| PKJT.33 | Access Point                      | RAI.03 Platform            | RAI.03.01 Kerangka Infrastruktur | RAI.03.03 Perangkat Keras Jaringan | Dokumen Standar Manajemen Pengamanan Informasi (ISO 27001:/2013), Keputusan Kepala Dinas Kominfo No.23/Kep-Kominfo/2019 tentang Penetapan SOP Tata Kelola TIK pada Dinas Kominfo | Audit <i>Surveillance</i> ISO 27001:2013 , Audit Internal ISO 27001:2013 | Pilot Poject Karya Mandiri BSSN, Pembentukan Security Operation Center | Konfigurasi email server, Awareness Penggunaan Aplikasi, Perlindungan data pribadi dan tren keamanan siber | Digital Forensik                                | Penetration Testing (Pentest)                        | Audit ISO 27001                       |

| ID      | Nama Network/Communication Device | → RAI Level 1 (Dependency) | → RAI Level 2 (Dependency)       | → RAI Level 3 (Dependency)         | → Standar Teknis dan Prosedur Keamanan SPBE (Dependency)   | → Audit Keamanan SPBE (Dependency)                                       | → Peningkatan Keamanan SPBE (Dependency)                               | → Edukasi Kesadaran Keamanan SPBE (Dependency)   | → Penanganan Insiden Keamanan SPBE (Dependency) | → Identifikasi Kerentanan Keamanan SPBE (Dependency) | → Kelaikan Keamanan SPBE (Dependency) |
|---------|-----------------------------------|----------------------------|----------------------------------|------------------------------------|--|--|--|--|---|--|---------------------------------------|
| PKJT.34 | Access Point                      | RAI.03 Platform            | RAI.03.01 Kerangka Infrastruktur | RAI.03.03 Perangkat Keras Jaringan | Dokumen Standar Manajemen Pengamanan Informasi (ISO 27001:/2013), Keputusan Kepala Dinas Kominfo No.23/Kep-Kominfo/2019 tentang Penetapan SOP Tata Kelola TIK pada Dinas Kominfo | Audit <i>Surveillance</i> ISO 27001:2013 , Audit Internal ISO 27001:2013 | Pilot Poject Karya Mandiri BSSN, Pembentukan Security Operation Center | Konfigurasi email server, Awareness Penggunaan Aplikasi, Perlindungan data pribadi dan tren keamanan siber | Digital Forensik                                | Penetration Testing (Pentest)                        | Audit ISO 27001                       |
| PKJT.35 | Access Point                      | RAI.03 Platform            | RAI.03.01 Kerangka Infrastruktur | RAI.03.03 Perangkat Keras Jaringan | Dokumen Standar Manajemen Pengamanan Informasi (ISO 27001:/2013), Keputusan Kepala Dinas Kominfo No.23/Kep-Kominfo/2019 tentang Penetapan SOP Tata Kelola TIK pada Dinas Kominfo | Audit <i>Surveillance</i> ISO 27001:2013 , Audit Internal ISO 27001:2013 | Pilot Poject Karya Mandiri BSSN, Pembentukan Security Operation Center | Konfigurasi email server, Awareness Penggunaan Aplikasi, Perlindungan data pribadi dan tren keamanan siber | Digital Forensik                                | Penetration Testing (Pentest)                        | Audit ISO 27001                       |
| PKJT.36 | Access Point                      | RAI.03 Platform            | RAI.03.01 Kerangka Infrastruktur | RAI.03.03 Perangkat Keras Jaringan | Dokumen Standar Manajemen Pengamanan Informasi (ISO 27001:/2013), Keputusan Kepala Dinas Kominfo No.23/Kep-Kominfo/2019 tentang Penetapan SOP Tata Kelola TIK pada Dinas Kominfo | Audit <i>Surveillance</i> ISO 27001:2013 , Audit Internal ISO 27001:2013 | Pilot Poject Karya Mandiri BSSN, Pembentukan Security Operation Center | Konfigurasi email server, Awareness Penggunaan Aplikasi, Perlindungan data pribadi dan tren keamanan siber | Digital Forensik                                | Penetration Testing (Pentest)                        | Audit ISO 27001                       |

| ID      | Nama Network/Communication Device | → RAI Level 1 (Dependency) | → RAI Level 2 (Dependency)       | → RAI Level 3 (Dependency)         | → Standar Teknis dan Prosedur Keamanan SPBE (Dependency)   | → Audit Keamanan SPBE (Dependency)                                       | → Peningkatan Keamanan SPBE (Dependency)                               | → Edukasi Kesadaran Keamanan SPBE (Dependency)   | → Penanganan Insiden Keamanan SPBE (Dependency) | → Identifikasi Kerentanan Keamanan SPBE (Dependency) | → Kelaikan Keamanan SPBE (Dependency) |
|---------|-----------------------------------|----------------------------|----------------------------------|------------------------------------|--|--|--|--|---|--|---------------------------------------|
| PKJT.37 | Router                            | RAI.03 Platform            | RAI.03.01 Kerangka Infrastruktur | RAI.03.03 Perangkat Keras Jaringan | Dokumen Standar Manajemen Pengamanan Informasi (ISO 27001:/2013), Keputusan Kepala Dinas Kominfo No.23/Kep-Kominfo/2019 tentang Penetapan SOP Tata Kelola TIK pada Dinas Kominfo | Audit <i>Surveillance</i> ISO 27001:2013 , Audit Internal ISO 27001:2013 | Pilot Poject Karya Mandiri BSSN, Pembentukan Security Operation Center | Konfigurasi email server, Awareness Penggunaan Aplikasi, Perlindungan data pribadi dan tren keamanan siber | Digital Forensik                                | Penetration Testing (Pentest)                        | Audit ISO 27001                       |
| PKJT.38 | Router                            | RAI.03 Platform            | RAI.03.01 Kerangka Infrastruktur | RAI.03.03 Perangkat Keras Jaringan | Dokumen Standar Manajemen Pengamanan Informasi (ISO 27001:/2013), Keputusan Kepala Dinas Kominfo No.23/Kep-Kominfo/2019 tentang Penetapan SOP Tata Kelola TIK pada Dinas Kominfo | Audit <i>Surveillance</i> ISO 27001:2013 , Audit Internal ISO 27001:2013 | Pilot Poject Karya Mandiri BSSN, Pembentukan Security Operation Center | Konfigurasi email server, Awareness Penggunaan Aplikasi, Perlindungan data pribadi dan tren keamanan siber | Digital Forensik                                | Penetration Testing (Pentest)                        | Audit ISO 27001                       |
| PKJT.39 | Router                            | RAI.03 Platform            | RAI.03.01 Kerangka Infrastruktur | RAI.03.03 Perangkat Keras Jaringan | Dokumen Standar Manajemen Pengamanan Informasi (ISO 27001:/2013), Keputusan Kepala Dinas Kominfo No.23/Kep-Kominfo/2019 tentang Penetapan SOP Tata Kelola TIK pada Dinas Kominfo | Audit <i>Surveillance</i> ISO 27001:2013 , Audit Internal ISO 27001:2013 | Pilot Poject Karya Mandiri BSSN, Pembentukan Security Operation Center | Konfigurasi email server, Awareness Penggunaan Aplikasi, Perlindungan data pribadi dan tren keamanan siber | Digital Forensik                                | Penetration Testing (Pentest)                        | Audit ISO 27001                       |



| ID      | Nama Network/Communication Device | → RAI Level 1 (Dependency) | → RAI Level 2 (Dependency)       | → RAI Level 3 (Dependency)         | → Standar Teknis dan Prosedur Keamanan SPBE (Dependency)   | → Audit Keamanan SPBE (Dependency)                                       | → Peningkatan Keamanan SPBE (Dependency)                               | → Edukasi Kesadaran Keamanan SPBE (Dependency)   | → Penanganan Insiden Keamanan SPBE (Dependency) | → Identifikasi Kerentanan Keamanan SPBE (Dependency) | → Kelaikan Keamanan SPBE (Dependency) |
|---------|-----------------------------------|----------------------------|----------------------------------|------------------------------------|--|--|--|--|---|--|---------------------------------------|
| PKJT.40 | Router                            | RAI.03 Platform            | RAI.03.01 Kerangka Infrastruktur | RAI.03.03 Perangkat Keras Jaringan | Dokumen Standar Manajemen Pengamanan Informasi (ISO 27001:/2013), Keputusan Kepala Dinas Kominfo No.23/Kep-Kominfo/2019 tentang Penetapan SOP Tata Kelola TIK pada Dinas Kominfo | Audit <i>Surveillance</i> ISO 27001:2013 , Audit Internal ISO 27001:2013 | Pilot Poject Karya Mandiri BSSN, Pembentukan Security Operation Center | Konfigurasi email server, Awareness Penggunaan Aplikasi, Perlindungan data pribadi dan tren keamanan siber | Digital Forensik                                | Penetration Testing (Pentest)                        | Audit ISO 27001                       |
| PKJT.41 | Router                            | RAI.03 Platform            | RAI.03.01 Kerangka Infrastruktur | RAI.03.03 Perangkat Keras Jaringan | Dokumen Standar Manajemen Pengamanan Informasi (ISO 27001:/2013), Keputusan Kepala Dinas Kominfo No.23/Kep-Kominfo/2019 tentang Penetapan SOP Tata Kelola TIK pada Dinas Kominfo | Audit <i>Surveillance</i> ISO 27001:2013 , Audit Internal ISO 27001:2013 | Pilot Poject Karya Mandiri BSSN, Pembentukan Security Operation Center | Konfigurasi email server, Awareness Penggunaan Aplikasi, Perlindungan data pribadi dan tren keamanan siber | Digital Forensik                                | Penetration Testing (Pentest)                        | Audit ISO 27001                       |
| PKJT.42 | Router                            | RAI.03 Platform            | RAI.03.01 Kerangka Infrastruktur | RAI.03.03 Perangkat Keras Jaringan | Dokumen Standar Manajemen Pengamanan Informasi (ISO 27001:/2013), Keputusan Kepala Dinas Kominfo No.23/Kep-Kominfo/2019 tentang Penetapan SOP Tata Kelola TIK pada Dinas Kominfo | Audit <i>Surveillance</i> ISO 27001:2013 , Audit Internal ISO 27001:2013 | Pilot Poject Karya Mandiri BSSN, Pembentukan Security Operation Center | Konfigurasi email server, Awareness Penggunaan Aplikasi, Perlindungan data pribadi dan tren keamanan siber | Digital Forensik                                | Penetration Testing (Pentest)                        | Audit ISO 27001                       |

| ID      | Nama Network/Communication Device | → RAI Level 1 (Dependency) | → RAI Level 2 (Dependency)       | → RAI Level 3 (Dependency)         | → Standar Teknis dan Prosedur Keamanan SPBE (Dependency)   | → Audit Keamanan SPBE (Dependency)                                       | → Peningkatan Keamanan SPBE (Dependency)                               | → Edukasi Kesadaran Keamanan SPBE (Dependency)   | → Penanganan Insiden Keamanan SPBE (Dependency) | → Identifikasi Kerentanan Keamanan SPBE (Dependency) | → Kelaikan Keamanan SPBE (Dependency) |
|---------|-----------------------------------|----------------------------|----------------------------------|------------------------------------|--|--|--|--|---|--|---------------------------------------|
| PKJT.43 | Router                            | RAI.03 Platform            | RAI.03.01 Kerangka Infrastruktur | RAI.03.03 Perangkat Keras Jaringan | Dokumen Standar Manajemen Pengamanan Informasi (ISO 27001:/2013), Keputusan Kepala Dinas Kominfo No.23/Kep-Kominfo/2019 tentang Penetapan SOP Tata Kelola TIK pada Dinas Kominfo | Audit <i>Surveillance</i> ISO 27001:2013 , Audit Internal ISO 27001:2013 | Pilot Poject Karya Mandiri BSSN, Pembentukan Security Operation Center | Konfigurasi email server, Awareness Penggunaan Aplikasi, Perlindungan data pribadi dan tren keamanan siber | Digital Forensik                                | Penetration Testing (Pentest)                        | Audit ISO 27001                       |
| PKJT.44 | Router                            | RAI.03 Platform            | RAI.03.01 Kerangka Infrastruktur | RAI.03.03 Perangkat Keras Jaringan | Dokumen Standar Manajemen Pengamanan Informasi (ISO 27001:/2013), Keputusan Kepala Dinas Kominfo No.23/Kep-Kominfo/2019 tentang Penetapan SOP Tata Kelola TIK pada Dinas Kominfo | Audit <i>Surveillance</i> ISO 27001:2013 , Audit Internal ISO 27001:2013 | Pilot Poject Karya Mandiri BSSN, Pembentukan Security Operation Center | Konfigurasi email server, Awareness Penggunaan Aplikasi, Perlindungan data pribadi dan tren keamanan siber | Digital Forensik                                | Penetration Testing (Pentest)                        | Audit ISO 27001                       |
| PKJT.45 | Router                            | RAI.03 Platform            | RAI.03.01 Kerangka Infrastruktur | RAI.03.03 Perangkat Keras Jaringan | Dokumen Standar Manajemen Pengamanan Informasi (ISO 27001:/2013), Keputusan Kepala Dinas Kominfo No.23/Kep-Kominfo/2019 tentang Penetapan SOP Tata Kelola TIK pada Dinas Kominfo | Audit <i>Surveillance</i> ISO 27001:2013 , Audit Internal ISO 27001:2013 | Pilot Poject Karya Mandiri BSSN, Pembentukan Security Operation Center | Konfigurasi email server, Awareness Penggunaan Aplikasi, Perlindungan data pribadi dan tren keamanan siber | Digital Forensik                                | Penetration Testing (Pentest)                        | Audit ISO 27001                       |

| ID      | Nama Network/Communication Device | → RAI Level 1 (Dependency) | → RAI Level 2 (Dependency)       | → RAI Level 3 (Dependency)         | → Standar Teknis dan Prosedur Keamanan SPBE (Dependency)   | → Audit Keamanan SPBE (Dependency)                                       | → Peningkatan Keamanan SPBE (Dependency)                               | → Edukasi Kesadaran Keamanan SPBE (Dependency)   | → Penanganan Insiden Keamanan SPBE (Dependency) | → Identifikasi Kerentanan Keamanan SPBE (Dependency) | → Kelaikan Keamanan SPBE (Dependency) |
|---------|-----------------------------------|----------------------------|----------------------------------|------------------------------------|--|--|--|--|---|--|---------------------------------------|
| PKJT.46 | Router                            | RAI.03 Platform            | RAI.03.01 Kerangka Infrastruktur | RAI.03.03 Perangkat Keras Jaringan | Dokumen Standar Manajemen Pengamanan Informasi (ISO 27001:/2013), Keputusan Kepala Dinas Kominfo No.23/Kep-Kominfo/2019 tentang Penetapan SOP Tata Kelola TIK pada Dinas Kominfo | Audit <i>Surveillance</i> ISO 27001:2013 , Audit Internal ISO 27001:2013 | Pilot Poject Karya Mandiri BSSN, Pembentukan Security Operation Center | Konfigurasi email server, Awareness Penggunaan Aplikasi, Perlindungan data pribadi dan tren keamanan siber | Digital Forensik                                | Penetration Testing (Pentest)                        | Audit ISO 27001                       |
| PKJT.47 | Router                            | RAI.03 Platform            | RAI.03.01 Kerangka Infrastruktur | RAI.03.03 Perangkat Keras Jaringan | Dokumen Standar Manajemen Pengamanan Informasi (ISO 27001:/2013), Keputusan Kepala Dinas Kominfo No.23/Kep-Kominfo/2019 tentang Penetapan SOP Tata Kelola TIK pada Dinas Kominfo | Audit <i>Surveillance</i> ISO 27001:2013 , Audit Internal ISO 27001:2013 | Pilot Poject Karya Mandiri BSSN, Pembentukan Security Operation Center | Konfigurasi email server, Awareness Penggunaan Aplikasi, Perlindungan data pribadi dan tren keamanan siber | Digital Forensik                                | Penetration Testing (Pentest)                        | Audit ISO 27001                       |
| PKJT.48 | Router                            | RAI.03 Platform            | RAI.03.01 Kerangka Infrastruktur | RAI.03.03 Perangkat Keras Jaringan | Dokumen Standar Manajemen Pengamanan Informasi (ISO 27001:/2013), Keputusan Kepala Dinas Kominfo No.23/Kep-Kominfo/2019 tentang Penetapan SOP Tata Kelola TIK pada Dinas Kominfo | Audit <i>Surveillance</i> ISO 27001:2013 , Audit Internal ISO 27001:2013 | Pilot Poject Karya Mandiri BSSN, Pembentukan Security Operation Center | Konfigurasi email server, Awareness Penggunaan Aplikasi, Perlindungan data pribadi dan tren keamanan siber | Digital Forensik                                | Penetration Testing (Pentest)                        | Audit ISO 27001                       |

| ID      | Nama Network/Communication Device | → RAI Level 1 (Dependency) | → RAI Level 2 (Dependency)       | → RAI Level 3 (Dependency)         | → Standar Teknis dan Prosedur Keamanan SPBE (Dependency)   | → Audit Keamanan SPBE (Dependency)                                       | → Peningkatan Keamanan SPBE (Dependency)                               | → Edukasi Kesadaran Keamanan SPBE (Dependency)   | → Penanganan Insiden Keamanan SPBE (Dependency) | → Identifikasi Kerentanan Keamanan SPBE (Dependency) | → Kelaikan Keamanan SPBE (Dependency) |
|---------|-----------------------------------|----------------------------|----------------------------------|------------------------------------|--|--|--|--|---|--|---------------------------------------|
| PKJT.49 | Router                            | RAI.03 Platform            | RAI.03.01 Kerangka Infrastruktur | RAI.03.03 Perangkat Keras Jaringan | Dokumen Standar Manajemen Pengamanan Informasi (ISO 27001:/2013), Keputusan Kepala Dinas Kominfo No.23/Kep-Kominfo/2019 tentang Penetapan SOP Tata Kelola TIK pada Dinas Kominfo | Audit <i>Surveillance</i> ISO 27001:2013 , Audit Internal ISO 27001:2013 | Pilot Poject Karya Mandiri BSSN, Pembentukan Security Operation Center | Konfigurasi email server, Awareness Penggunaan Aplikasi, Perlindungan data pribadi dan tren keamanan siber | Digital Forensik                                | Penetration Testing (Pentest)                        | Audit ISO 27001                       |
| PKJT.50 | Router                            | RAI.03 Platform            | RAI.03.01 Kerangka Infrastruktur | RAI.03.03 Perangkat Keras Jaringan | Dokumen Standar Manajemen Pengamanan Informasi (ISO 27001:/2013), Keputusan Kepala Dinas Kominfo No.23/Kep-Kominfo/2019 tentang Penetapan SOP Tata Kelola TIK pada Dinas Kominfo | Audit <i>Surveillance</i> ISO 27001:2013 , Audit Internal ISO 27001:2013 | Pilot Poject Karya Mandiri BSSN, Pembentukan Security Operation Center | Konfigurasi email server, Awareness Penggunaan Aplikasi, Perlindungan data pribadi dan tren keamanan siber | Digital Forensik                                | Penetration Testing (Pentest)                        | Audit ISO 27001                       |
| PKJT.51 | Router                            | RAI.03 Platform            | RAI.03.01 Kerangka Infrastruktur | RAI.03.03 Perangkat Keras Jaringan | Dokumen Standar Manajemen Pengamanan Informasi (ISO 27001:/2013), Keputusan Kepala Dinas Kominfo No.23/Kep-Kominfo/2019 tentang Penetapan SOP Tata Kelola TIK pada Dinas Kominfo | Audit <i>Surveillance</i> ISO 27001:2013 , Audit Internal ISO 27001:2013 | Pilot Poject Karya Mandiri BSSN, Pembentukan Security Operation Center | Konfigurasi email server, Awareness Penggunaan Aplikasi, Perlindungan data pribadi dan tren keamanan siber | Digital Forensik                                | Penetration Testing (Pentest)                        | Audit ISO 27001                       |

| ID      | Nama Network/Communication Device | → RAI Level 1 (Dependency) | → RAI Level 2 (Dependency)       | → RAI Level 3 (Dependency)         | → Standar Teknis dan Prosedur Keamanan SPBE (Dependency)   | → Audit Keamanan SPBE (Dependency)                                      | → Peningkatan Keamanan SPBE (Dependency)                               | → Edukasi Kesadaran Keamanan SPBE (Dependency)   | → Penanganan Insiden Keamanan SPBE (Dependency) | → Identifikasi Kerentanan Keamanan SPBE (Dependency) | → Kelaikan Keamanan SPBE (Dependency) |
|---------|-----------------------------------|----------------------------|----------------------------------|------------------------------------|--|---|--|--|---|--|---------------------------------------|
| PKJT.52 | Router                            | RAI.03 Platform            | RAI.03.01 Kerangka Infrastruktur | RAI.03.03 Perangkat Keras Jaringan | Dokumen Standar Manajemen Pengamanan Informasi (ISO 27001:/2013), Keputusan Kepala Dinas Kominfo No.23/Kep-Kominfo/2019 tentang Penetapan SOP Tata Kelola TIK pada Dinas Kominfo | Audit <i>Surveillance</i> ISO 27001:2013, Audit Internal ISO 27001:2013 | Pilot Poject Karya Mandiri BSSN, Pembentukan Security Operation Center | Konfigurasi email server, Awareness Penggunaan Aplikasi, Perlindungan data pribadi dan tren keamanan siber | Digital Forensik                                | Penetration Testing (Pentest)                        | Audit ISO 27001                       |
| PKJT.53 | Router                            | RAI.03 Platform            | RAI.03.01 Kerangka Infrastruktur | RAI.03.03 Perangkat Keras Jaringan | Dokumen Standar Manajemen Pengamanan Informasi (ISO 27001:/2013), Keputusan Kepala Dinas Kominfo No.23/Kep-Kominfo/2019 tentang Penetapan SOP Tata Kelola TIK pada Dinas Kominfo | Audit <i>Surveillance</i> ISO 27001:2013, Audit Internal ISO 27001:2013 | Pilot Poject Karya Mandiri BSSN, Pembentukan Security Operation Center | Konfigurasi email server, Awareness Penggunaan Aplikasi, Perlindungan data pribadi dan tren keamanan siber | Digital Forensik                                | Penetration Testing (Pentest)                        | Audit ISO 27001                       |
| PKJT.54 | Router                            | RAI.03 Platform            | RAI.03.01 Kerangka Infrastruktur | RAI.03.03 Perangkat Keras Jaringan | Dokumen Standar Manajemen Pengamanan Informasi (ISO 27001:/2013), Keputusan Kepala Dinas Kominfo No.23/Kep-Kominfo/2019 tentang Penetapan SOP Tata Kelola TIK pada Dinas Kominfo | Audit <i>Surveillance</i> ISO 27001:2013, Audit Internal ISO 27001:2013 | Pilot Poject Karya Mandiri BSSN, Pembentukan Security Operation Center | Konfigurasi email server, Awareness Penggunaan Aplikasi, Perlindungan data pribadi dan tren keamanan siber | Digital Forensik                                | Penetration Testing (Pentest)                        | Audit ISO 27001                       |

| ID      | Nama Network/Communication Device | → RAI Level 1 (Dependency) | → RAI Level 2 (Dependency)       | → RAI Level 3 (Dependency)         | → Standar Teknis dan Prosedur Keamanan SPBE (Dependency)   | → Audit Keamanan SPBE (Dependency)                                      | → Peningkatan Keamanan SPBE (Dependency)                               | → Edukasi Kesadaran Keamanan SPBE (Dependency)   | → Penanganan Insiden Keamanan SPBE (Dependency) | → Identifikasi Kerentanan Keamanan SPBE (Dependency) | → Kelaikan Keamanan SPBE (Dependency) |
|---------|-----------------------------------|----------------------------|----------------------------------|------------------------------------|--|---|--|--|---|--|---------------------------------------|
| PKJT.55 | Router                            | RAI.03 Platform            | RAI.03.01 Kerangka Infrastruktur | RAI.03.03 Perangkat Keras Jaringan | Dokumen Standar Manajemen Pengamanan Informasi (ISO 27001:/2013), Keputusan Kepala Dinas Kominfo No.23/Kep-Kominfo/2019 tentang Penetapan SOP Tata Kelola TIK pada Dinas Kominfo | Audit <i>Surveillance</i> ISO 27001:2013, Audit Internal ISO 27001:2013 | Pilot Poject Karya Mandiri BSSN, Pembentukan Security Operation Center | Konfigurasi email server, Awareness Penggunaan Aplikasi, Perlindungan data pribadi dan tren keamanan siber | Digital Forensik                                | Penetration Testing (Pentest)                        | Audit ISO 27001                       |
| PKJT.56 | Router                            | RAI.03 Platform            | RAI.03.01 Kerangka Infrastruktur | RAI.03.03 Perangkat Keras Jaringan | Dokumen Standar Manajemen Pengamanan Informasi (ISO 27001:/2013), Keputusan Kepala Dinas Kominfo No.23/Kep-Kominfo/2019 tentang Penetapan SOP Tata Kelola TIK pada Dinas Kominfo | Audit <i>Surveillance</i> ISO 27001:2013, Audit Internal ISO 27001:2013 | Pilot Poject Karya Mandiri BSSN, Pembentukan Security Operation Center | Konfigurasi email server, Awareness Penggunaan Aplikasi, Perlindungan data pribadi dan tren keamanan siber | Digital Forensik                                | Penetration Testing (Pentest)                        | Audit ISO 27001                       |
| PKJT.57 | Router                            | RAI.03 Platform            | RAI.03.01 Kerangka Infrastruktur | RAI.03.03 Perangkat Keras Jaringan | Dokumen Standar Manajemen Pengamanan Informasi (ISO 27001:/2013), Keputusan Kepala Dinas Kominfo No.23/Kep-Kominfo/2019 tentang Penetapan SOP Tata Kelola TIK pada Dinas Kominfo | Audit <i>Surveillance</i> ISO 27001:2013, Audit Internal ISO 27001:2013 | Pilot Poject Karya Mandiri BSSN, Pembentukan Security Operation Center | Konfigurasi email server, Awareness Penggunaan Aplikasi, Perlindungan data pribadi dan tren keamanan siber | Digital Forensik                                | Penetration Testing (Pentest)                        | Audit ISO 27001                       |

| ID      | Nama Network/Communication Device | → RAI Level 1 (Dependency) | → RAI Level 2 (Dependency)       | → RAI Level 3 (Dependency)         | → Standar Teknis dan Prosedur Keamanan SPBE (Dependency)   | → Audit Keamanan SPBE (Dependency)                                       | → Peningkatan Keamanan SPBE (Dependency)                               | → Edukasi Kesadaran Keamanan SPBE (Dependency)   | → Penanganan Insiden Keamanan SPBE (Dependency) | → Identifikasi Kerentanan Keamanan SPBE (Dependency) | → Kelaikan Keamanan SPBE (Dependency) |
|---------|-----------------------------------|----------------------------|----------------------------------|------------------------------------|--|--|--|--|---|--|---------------------------------------|
| PKJT.58 | Router                            | RAI.03 Platform            | RAI.03.01 Kerangka Infrastruktur | RAI.03.03 Perangkat Keras Jaringan | Dokumen Standar Manajemen Pengamanan Informasi (ISO 27001:/2013), Keputusan Kepala Dinas Kominfo No.23/Kep-Kominfo/2019 tentang Penetapan SOP Tata Kelola TIK pada Dinas Kominfo | Audit <i>Surveillance</i> ISO 27001:2013 , Audit Internal ISO 27001:2013 | Pilot Poject Karya Mandiri BSSN, Pembentukan Security Operation Center | Konfigurasi email server, Awareness Penggunaan Aplikasi, Perlindungan data pribadi dan tren keamanan siber | Digital Forensik                                | Penetration Testing (Pentest)                        | Audit ISO 27001                       |
| PKJT.59 | Router                            | RAI.03 Platform            | RAI.03.01 Kerangka Infrastruktur | RAI.03.03 Perangkat Keras Jaringan | Dokumen Standar Manajemen Pengamanan Informasi (ISO 27001:/2013), Keputusan Kepala Dinas Kominfo No.23/Kep-Kominfo/2019 tentang Penetapan SOP Tata Kelola TIK pada Dinas Kominfo | Audit <i>Surveillance</i> ISO 27001:2013 , Audit Internal ISO 27001:2013 | Pilot Poject Karya Mandiri BSSN, Pembentukan Security Operation Center | Konfigurasi email server, Awareness Penggunaan Aplikasi, Perlindungan data pribadi dan tren keamanan siber | Digital Forensik                                | Penetration Testing (Pentest)                        | Audit ISO 27001                       |
| PKJT.60 | Router                            | RAI.03 Platform            | RAI.03.01 Kerangka Infrastruktur | RAI.03.03 Perangkat Keras Jaringan | Dokumen Standar Manajemen Pengamanan Informasi (ISO 27001:/2013), Keputusan Kepala Dinas Kominfo No.23/Kep-Kominfo/2019 tentang Penetapan SOP Tata Kelola TIK pada Dinas Kominfo | Audit <i>Surveillance</i> ISO 27001:2013 , Audit Internal ISO 27001:2013 | Pilot Poject Karya Mandiri BSSN, Pembentukan Security Operation Center | Konfigurasi email server, Awareness Penggunaan Aplikasi, Perlindungan data pribadi dan tren keamanan siber | Digital Forensik                                | Penetration Testing (Pentest)                        | Audit ISO 27001                       |

| ID      | Nama Network/Communication Device | → RAI Level 1 (Dependency) | → RAI Level 2 (Dependency)       | → RAI Level 3 (Dependency)         | → Standar Teknis dan Prosedur Keamanan SPBE (Dependency)   | → Audit Keamanan SPBE (Dependency)                                       | → Peningkatan Keamanan SPBE (Dependency)                               | → Edukasi Kesadaran Keamanan SPBE (Dependency)   | → Penanganan Insiden Keamanan SPBE (Dependency) | → Identifikasi Kerentanan Keamanan SPBE (Dependency) | → Kelaikan Keamanan SPBE (Dependency) |
|---------|-----------------------------------|----------------------------|----------------------------------|------------------------------------|--|--|--|--|---|--|---------------------------------------|
| PKJT.61 | Router                            | RAI.03 Platform            | RAI.03.01 Kerangka Infrastruktur | RAI.03.03 Perangkat Keras Jaringan | Dokumen Standar Manajemen Pengamanan Informasi (ISO 27001:/2013), Keputusan Kepala Dinas Kominfo No.23/Kep-Kominfo/2019 tentang Penetapan SOP Tata Kelola TIK pada Dinas Kominfo | Audit <i>Surveillance</i> ISO 27001:2013 , Audit Internal ISO 27001:2013 | Pilot Poject Karya Mandiri BSSN, Pembentukan Security Operation Center | Konfigurasi email server, Awareness Penggunaan Aplikasi, Perlindungan data pribadi dan tren keamanan siber | Digital Forensik                                | Penetration Testing (Pentest)                        | Audit ISO 27001                       |
| PKJT.62 | Router                            | RAI.03 Platform            | RAI.03.01 Kerangka Infrastruktur | RAI.03.03 Perangkat Keras Jaringan | Dokumen Standar Manajemen Pengamanan Informasi (ISO 27001:/2013), Keputusan Kepala Dinas Kominfo No.23/Kep-Kominfo/2019 tentang Penetapan SOP Tata Kelola TIK pada Dinas Kominfo | Audit <i>Surveillance</i> ISO 27001:2013 , Audit Internal ISO 27001:2013 | Pilot Poject Karya Mandiri BSSN, Pembentukan Security Operation Center | Konfigurasi email server, Awareness Penggunaan Aplikasi, Perlindungan data pribadi dan tren keamanan siber | Digital Forensik                                | Penetration Testing (Pentest)                        | Audit ISO 27001                       |
| PKJT.63 | Router                            | RAI.03 Platform            | RAI.03.01 Kerangka Infrastruktur | RAI.03.03 Perangkat Keras Jaringan | Dokumen Standar Manajemen Pengamanan Informasi (ISO 27001:/2013), Keputusan Kepala Dinas Kominfo No.23/Kep-Kominfo/2019 tentang Penetapan SOP Tata Kelola TIK pada Dinas Kominfo | Audit <i>Surveillance</i> ISO 27001:2013 , Audit Internal ISO 27001:2013 | Pilot Poject Karya Mandiri BSSN, Pembentukan Security Operation Center | Konfigurasi email server, Awareness Penggunaan Aplikasi, Perlindungan data pribadi dan tren keamanan siber | Digital Forensik                                | Penetration Testing (Pentest)                        | Audit ISO 27001                       |



| ID      | Nama Network/Communication Device | → RAI Level 1 (Dependency) | → RAI Level 2 (Dependency)       | → RAI Level 3 (Dependency)         | → Standar Teknis dan Prosedur Keamanan SPBE (Dependency)   | → Audit Keamanan SPBE (Dependency)                                       | → Peningkatan Keamanan SPBE (Dependency)                               | → Edukasi Kesadaran Keamanan SPBE (Dependency)   | → Penanganan Insiden Keamanan SPBE (Dependency) | → Identifikasi Kerentanan Keamanan SPBE (Dependency) | → Kelaikan Keamanan SPBE (Dependency) |
|---------|-----------------------------------|----------------------------|----------------------------------|------------------------------------|--|--|--|--|---|--|---------------------------------------|
| PKJT.64 | Router                            | RAI.03 Platform            | RAI.03.01 Kerangka Infrastruktur | RAI.03.03 Perangkat Keras Jaringan | Dokumen Standar Manajemen Pengamanan Informasi (ISO 27001:/2013), Keputusan Kepala Dinas Kominfo No.23/Kep-Kominfo/2019 tentang Penetapan SOP Tata Kelola TIK pada Dinas Kominfo | Audit <i>Surveillance</i> ISO 27001:2013 , Audit Internal ISO 27001:2013 | Pilot Poject Karya Mandiri BSSN, Pembentukan Security Operation Center | Konfigurasi email server, Awareness Penggunaan Aplikasi, Perlindungan data pribadi dan tren keamanan siber | Digital Forensik                                | Penetration Testing (Pentest)                        | Audit ISO 27001                       |
| PKJT.65 | Router                            | RAI.03 Platform            | RAI.03.01 Kerangka Infrastruktur | RAI.03.03 Perangkat Keras Jaringan | Dokumen Standar Manajemen Pengamanan Informasi (ISO 27001:/2013), Keputusan Kepala Dinas Kominfo No.23/Kep-Kominfo/2019 tentang Penetapan SOP Tata Kelola TIK pada Dinas Kominfo | Audit <i>Surveillance</i> ISO 27001:2013 , Audit Internal ISO 27001:2013 | Pilot Poject Karya Mandiri BSSN, Pembentukan Security Operation Center | Konfigurasi email server, Awareness Penggunaan Aplikasi, Perlindungan data pribadi dan tren keamanan siber | Digital Forensik                                | Penetration Testing (Pentest)                        | Audit ISO 27001                       |
| PKJT.66 | Router                            | RAI.03 Platform            | RAI.03.01 Kerangka Infrastruktur | RAI.03.03 Perangkat Keras Jaringan | Dokumen Standar Manajemen Pengamanan Informasi (ISO 27001:/2013), Keputusan Kepala Dinas Kominfo No.23/Kep-Kominfo/2019 tentang Penetapan SOP Tata Kelola TIK pada Dinas Kominfo | Audit <i>Surveillance</i> ISO 27001:2013 , Audit Internal ISO 27001:2013 | Pilot Poject Karya Mandiri BSSN, Pembentukan Security Operation Center | Konfigurasi email server, Awareness Penggunaan Aplikasi, Perlindungan data pribadi dan tren keamanan siber | Digital Forensik                                | Penetration Testing (Pentest)                        | Audit ISO 27001                       |

| ID      | Nama Network/Communication Device | → RAI Level 1 (Dependency) | → RAI Level 2 (Dependency)       | → RAI Level 3 (Dependency)         | → Standar Teknis dan Prosedur Keamanan SPBE (Dependency)   | → Audit Keamanan SPBE (Dependency)                                       | → Peningkatan Keamanan SPBE (Dependency)                               | → Edukasi Kesadaran Keamanan SPBE (Dependency)   | → Penanganan Insiden Keamanan SPBE (Dependency) | → Identifikasi Kerentanan Keamanan SPBE (Dependency) | → Kelaikan Keamanan SPBE (Dependency) |
|---------|-----------------------------------|----------------------------|----------------------------------|------------------------------------|--|--|--|--|---|--|---------------------------------------|
| PKJT.67 | Router                            | RAI.03 Platform            | RAI.03.01 Kerangka Infrastruktur | RAI.03.03 Perangkat Keras Jaringan | Dokumen Standar Manajemen Pengamanan Informasi (ISO 27001:/2013), Keputusan Kepala Dinas Kominfo No.23/Kep-Kominfo/2019 tentang Penetapan SOP Tata Kelola TIK pada Dinas Kominfo | Audit <i>Surveillance</i> ISO 27001:2013 , Audit Internal ISO 27001:2013 | Pilot Poject Karya Mandiri BSSN, Pembentukan Security Operation Center | Konfigurasi email server, Awareness Penggunaan Aplikasi, Perlindungan data pribadi dan tren keamanan siber | Digital Forensik                                | Penetration Testing (Pentest)                        | Audit ISO 27001                       |
| PKJT.68 | Router                            | RAI.03 Platform            | RAI.03.01 Kerangka Infrastruktur | RAI.03.03 Perangkat Keras Jaringan | Dokumen Standar Manajemen Pengamanan Informasi (ISO 27001:/2013), Keputusan Kepala Dinas Kominfo No.23/Kep-Kominfo/2019 tentang Penetapan SOP Tata Kelola TIK pada Dinas Kominfo | Audit <i>Surveillance</i> ISO 27001:2013 , Audit Internal ISO 27001:2013 | Pilot Poject Karya Mandiri BSSN, Pembentukan Security Operation Center | Konfigurasi email server, Awareness Penggunaan Aplikasi, Perlindungan data pribadi dan tren keamanan siber | Digital Forensik                                | Penetration Testing (Pentest)                        | Audit ISO 27001                       |
| PKJT.69 | Router                            | RAI.03 Platform            | RAI.03.01 Kerangka Infrastruktur | RAI.03.03 Perangkat Keras Jaringan | Dokumen Standar Manajemen Pengamanan Informasi (ISO 27001:/2013), Keputusan Kepala Dinas Kominfo No.23/Kep-Kominfo/2019 tentang Penetapan SOP Tata Kelola TIK pada Dinas Kominfo | Audit <i>Surveillance</i> ISO 27001:2013 , Audit Internal ISO 27001:2013 | Pilot Poject Karya Mandiri BSSN, Pembentukan Security Operation Center | Konfigurasi email server, Awareness Penggunaan Aplikasi, Perlindungan data pribadi dan tren keamanan siber | Digital Forensik                                | Penetration Testing (Pentest)                        | Audit ISO 27001                       |

| ID      | Nama Network/Communication Device | → RAI Level 1 (Dependency) | → RAI Level 2 (Dependency)       | → RAI Level 3 (Dependency)         | → Standar Teknis dan Prosedur Keamanan SPBE (Dependency)   | → Audit Keamanan SPBE (Dependency)                                       | → Peningkatan Keamanan SPBE (Dependency)                               | → Edukasi Kesadaran Keamanan SPBE (Dependency)   | → Penanganan Insiden Keamanan SPBE (Dependency) | → Identifikasi Kerentanan Keamanan SPBE (Dependency) | → Kelaikan Keamanan SPBE (Dependency) |
|---------|-----------------------------------|----------------------------|----------------------------------|------------------------------------|--|--|--|--|---|--|---------------------------------------|
| PKJT.70 | Router                            | RAI.03 Platform            | RAI.03.01 Kerangka Infrastruktur | RAI.03.03 Perangkat Keras Jaringan | Dokumen Standar Manajemen Pengamanan Informasi (ISO 27001:/2013), Keputusan Kepala Dinas Kominfo No.23/Kep-Kominfo/2019 tentang Penetapan SOP Tata Kelola TIK pada Dinas Kominfo | Audit <i>Surveillance</i> ISO 27001:2013 , Audit Internal ISO 27001:2013 | Pilot Poject Karya Mandiri BSSN, Pembentukan Security Operation Center | Konfigurasi email server, Awareness Penggunaan Aplikasi, Perlindungan data pribadi dan tren keamanan siber | Digital Forensik                                | Penetration Testing (Pentest)                        | Audit ISO 27001                       |
| PKJT.71 | Router                            | RAI.03 Platform            | RAI.03.01 Kerangka Infrastruktur | RAI.03.03 Perangkat Keras Jaringan | Dokumen Standar Manajemen Pengamanan Informasi (ISO 27001:/2013), Keputusan Kepala Dinas Kominfo No.23/Kep-Kominfo/2019 tentang Penetapan SOP Tata Kelola TIK pada Dinas Kominfo | Audit <i>Surveillance</i> ISO 27001:2013 , Audit Internal ISO 27001:2013 | Pilot Poject Karya Mandiri BSSN, Pembentukan Security Operation Center | Konfigurasi email server, Awareness Penggunaan Aplikasi, Perlindungan data pribadi dan tren keamanan siber | Digital Forensik                                | Penetration Testing (Pentest)                        | Audit ISO 27001                       |
| PKJT.72 | Access Point                      | RAI.03 Platform            | RAI.03.01 Kerangka Infrastruktur | RAI.03.03 Perangkat Keras Jaringan | Dokumen Standar Manajemen Pengamanan Informasi (ISO 27001:/2013), Keputusan Kepala Dinas Kominfo No.23/Kep-Kominfo/2019 tentang Penetapan SOP Tata Kelola TIK pada Dinas Kominfo | Audit <i>Surveillance</i> ISO 27001:2013 , Audit Internal ISO 27001:2013 | Pilot Poject Karya Mandiri BSSN, Pembentukan Security Operation Center | Konfigurasi email server, Awareness Penggunaan Aplikasi, Perlindungan data pribadi dan tren keamanan siber | Digital Forensik                                | Penetration Testing (Pentest)                        | Audit ISO 27001                       |

| ID      | Nama Network/Communication Device | → RAI Level 1 (Dependency) | → RAI Level 2 (Dependency)       | → RAI Level 3 (Dependency)         | → Standar Teknis dan Prosedur Keamanan SPBE (Dependency)   | → Audit Keamanan SPBE (Dependency)                                       | → Peningkatan Keamanan SPBE (Dependency)                               | → Edukasi Kesadaran Keamanan SPBE (Dependency)   | → Penanganan Insiden Keamanan SPBE (Dependency) | → Identifikasi Kerentanan Keamanan SPBE (Dependency) | → Kelaikan Keamanan SPBE (Dependency) |
|---------|-----------------------------------|----------------------------|----------------------------------|------------------------------------|--|--|--|--|---|--|---------------------------------------|
| PKJT.73 | Access Point                      | RAI.03 Platform            | RAI.03.01 Kerangka Infrastruktur | RAI.03.03 Perangkat Keras Jaringan | Dokumen Standar Manajemen Pengamanan Informasi (ISO 27001:/2013), Keputusan Kepala Dinas Kominfo No.23/Kep-Kominfo/2019 tentang Penetapan SOP Tata Kelola TIK pada Dinas Kominfo | Audit <i>Surveillance</i> ISO 27001:2013 , Audit Internal ISO 27001:2013 | Pilot Poject Karya Mandiri BSSN, Pembentukan Security Operation Center | Konfigurasi email server, Awareness Penggunaan Aplikasi, Perlindungan data pribadi dan tren keamanan siber | Digital Forensik                                | Penetration Testing (Pentest)                        | Audit ISO 27001                       |
| PKJT.74 | Access Point                      | RAI.03 Platform            | RAI.03.01 Kerangka Infrastruktur | RAI.03.03 Perangkat Keras Jaringan | Dokumen Standar Manajemen Pengamanan Informasi (ISO 27001:/2013), Keputusan Kepala Dinas Kominfo No.23/Kep-Kominfo/2019 tentang Penetapan SOP Tata Kelola TIK pada Dinas Kominfo | Audit <i>Surveillance</i> ISO 27001:2013 , Audit Internal ISO 27001:2013 | Pilot Poject Karya Mandiri BSSN, Pembentukan Security Operation Center | Konfigurasi email server, Awareness Penggunaan Aplikasi, Perlindungan data pribadi dan tren keamanan siber | Digital Forensik                                | Penetration Testing (Pentest)                        | Audit ISO 27001                       |
| PKJT.75 | Access Point                      | RAI.03 Platform            | RAI.03.01 Kerangka Infrastruktur | RAI.03.03 Perangkat Keras Jaringan | Dokumen Standar Manajemen Pengamanan Informasi (ISO 27001:/2013), Keputusan Kepala Dinas Kominfo No.23/Kep-Kominfo/2019 tentang Penetapan SOP Tata Kelola TIK pada Dinas Kominfo | Audit <i>Surveillance</i> ISO 27001:2013 , Audit Internal ISO 27001:2013 | Pilot Poject Karya Mandiri BSSN, Pembentukan Security Operation Center | Konfigurasi email server, Awareness Penggunaan Aplikasi, Perlindungan data pribadi dan tren keamanan siber | Digital Forensik                                | Penetration Testing (Pentest)                        | Audit ISO 27001                       |

| ID      | Nama Network/Communication Device | → RAI Level 1 (Dependency) | → RAI Level 2 (Dependency)       | → RAI Level 3 (Dependency)         | → Standar Teknis dan Prosedur Keamanan SPBE (Dependency)   | → Audit Keamanan SPBE (Dependency)                                       | → Peningkatan Keamanan SPBE (Dependency)                               | → Edukasi Kesadaran Keamanan SPBE (Dependency)   | → Penanganan Insiden Keamanan SPBE (Dependency) | → Identifikasi Kerentanan Keamanan SPBE (Dependency) | → Kelaikan Keamanan SPBE (Dependency) |
|---------|-----------------------------------|----------------------------|----------------------------------|------------------------------------|--|--|--|--|---|--|---------------------------------------|
| PKJT.76 | Access Point                      | RAI.03 Platform            | RAI.03.01 Kerangka Infrastruktur | RAI.03.03 Perangkat Keras Jaringan | Dokumen Standar Manajemen Pengamanan Informasi (ISO 27001:/2013), Keputusan Kepala Dinas Kominfo No.23/Kep-Kominfo/2019 tentang Penetapan SOP Tata Kelola TIK pada Dinas Kominfo | Audit <i>Surveillance</i> ISO 27001:2013 , Audit Internal ISO 27001:2013 | Pilot Poject Karya Mandiri BSSN, Pembentukan Security Operation Center | Konfigurasi email server, Awareness Penggunaan Aplikasi, Perlindungan data pribadi dan tren keamanan siber | Digital Forensik                                | Penetration Testing (Pentest)                        | Audit ISO 27001                       |
| PKJT.77 | Access Point                      | RAI.03 Platform            | RAI.03.01 Kerangka Infrastruktur | RAI.03.03 Perangkat Keras Jaringan | Dokumen Standar Manajemen Pengamanan Informasi (ISO 27001:/2013), Keputusan Kepala Dinas Kominfo No.23/Kep-Kominfo/2019 tentang Penetapan SOP Tata Kelola TIK pada Dinas Kominfo | Audit <i>Surveillance</i> ISO 27001:2013 , Audit Internal ISO 27001:2013 | Pilot Poject Karya Mandiri BSSN, Pembentukan Security Operation Center | Konfigurasi email server, Awareness Penggunaan Aplikasi, Perlindungan data pribadi dan tren keamanan siber | Digital Forensik                                | Penetration Testing (Pentest)                        | Audit ISO 27001                       |
| PKJT.78 | Access Point                      | RAI.03 Platform            | RAI.03.01 Kerangka Infrastruktur | RAI.03.03 Perangkat Keras Jaringan | Dokumen Standar Manajemen Pengamanan Informasi (ISO 27001:/2013), Keputusan Kepala Dinas Kominfo No.23/Kep-Kominfo/2019 tentang Penetapan SOP Tata Kelola TIK pada Dinas Kominfo | Audit <i>Surveillance</i> ISO 27001:2013 , Audit Internal ISO 27001:2013 | Pilot Poject Karya Mandiri BSSN, Pembentukan Security Operation Center | Konfigurasi email server, Awareness Penggunaan Aplikasi, Perlindungan data pribadi dan tren keamanan siber | Digital Forensik                                | Penetration Testing (Pentest)                        | Audit ISO 27001                       |

| ID      | Nama Network/Communication Device | → RAI Level 1 (Dependency) | → RAI Level 2 (Dependency)       | → RAI Level 3 (Dependency)         | → Standar Teknis dan Prosedur Keamanan SPBE (Dependency)   | → Audit Keamanan SPBE (Dependency)                                       | → Peningkatan Keamanan SPBE (Dependency)                               | → Edukasi Kesadaran Keamanan SPBE (Dependency)   | → Penanganan Insiden Keamanan SPBE (Dependency) | → Identifikasi Kerentanan Keamanan SPBE (Dependency) | → Kelaikan Keamanan SPBE (Dependency) |
|---------|-----------------------------------|----------------------------|----------------------------------|------------------------------------|--|--|--|--|---|--|---------------------------------------|
| PKJT.79 | Access Point                      | RAI.03 Platform            | RAI.03.01 Kerangka Infrastruktur | RAI.03.03 Perangkat Keras Jaringan | Dokumen Standar Manajemen Pengamanan Informasi (ISO 27001:/2013), Keputusan Kepala Dinas Kominfo No.23/Kep-Kominfo/2019 tentang Penetapan SOP Tata Kelola TIK pada Dinas Kominfo | Audit <i>Surveillance</i> ISO 27001:2013 , Audit Internal ISO 27001:2013 | Pilot Poject Karya Mandiri BSSN, Pembentukan Security Operation Center | Konfigurasi email server, Awareness Penggunaan Aplikasi, Perlindungan data pribadi dan tren keamanan siber | Digital Forensik                                | Penetration Testing (Pentest)                        | Audit ISO 27001                       |
| PKJT.80 | Access Point                      | RAI.03 Platform            | RAI.03.01 Kerangka Infrastruktur | RAI.03.03 Perangkat Keras Jaringan | Dokumen Standar Manajemen Pengamanan Informasi (ISO 27001:/2013), Keputusan Kepala Dinas Kominfo No.23/Kep-Kominfo/2019 tentang Penetapan SOP Tata Kelola TIK pada Dinas Kominfo | Audit <i>Surveillance</i> ISO 27001:2013 , Audit Internal ISO 27001:2013 | Pilot Poject Karya Mandiri BSSN, Pembentukan Security Operation Center | Konfigurasi email server, Awareness Penggunaan Aplikasi, Perlindungan data pribadi dan tren keamanan siber | Digital Forensik                                | Penetration Testing (Pentest)                        | Audit ISO 27001                       |
| PKJT.81 | Access Point                      | RAI.03 Platform            | RAI.03.01 Kerangka Infrastruktur | RAI.03.03 Perangkat Keras Jaringan | Dokumen Standar Manajemen Pengamanan Informasi (ISO 27001:/2013), Keputusan Kepala Dinas Kominfo No.23/Kep-Kominfo/2019 tentang Penetapan SOP Tata Kelola TIK pada Dinas Kominfo | Audit <i>Surveillance</i> ISO 27001:2013 , Audit Internal ISO 27001:2013 | Pilot Poject Karya Mandiri BSSN, Pembentukan Security Operation Center | Konfigurasi email server, Awareness Penggunaan Aplikasi, Perlindungan data pribadi dan tren keamanan siber | Digital Forensik                                | Penetration Testing (Pentest)                        | Audit ISO 27001                       |

| ID      | Nama Network/Communication Device | → RAI Level 1 (Dependency) | → RAI Level 2 (Dependency)       | → RAI Level 3 (Dependency)         | → Standar Teknis dan Prosedur Keamanan SPBE (Dependency)   | → Audit Keamanan SPBE (Dependency)                                      | → Peningkatan Keamanan SPBE (Dependency)                               | → Edukasi Kesadaran Keamanan SPBE (Dependency)   | → Penanganan Insiden Keamanan SPBE (Dependency) | → Identifikasi Kerentanan Keamanan SPBE (Dependency) | → Kelaikan Keamanan SPBE (Dependency) |
|---------|-----------------------------------|----------------------------|----------------------------------|------------------------------------|--|---|--|--|---|--|---------------------------------------|
| PKJT.82 | Access Point                      | RAI.03 Platform            | RAI.03.01 Kerangka Infrastruktur | RAI.03.03 Perangkat Keras Jaringan | Dokumen Standar Manajemen Pengamanan Informasi (ISO 27001:/2013), Keputusan Kepala Dinas Kominfo No.23/Kep-Kominfo/2019 tentang Penetapan SOP Tata Kelola TIK pada Dinas Kominfo | Audit <i>Surveillance</i> ISO 27001:2013, Audit Internal ISO 27001:2013 | Pilot Poject Karya Mandiri BSSN, Pembentukan Security Operation Center | Konfigurasi email server, Awareness Penggunaan Aplikasi, Perlindungan data pribadi dan tren keamanan siber | Digital Forensik                                | Penetration Testing (Pentest)                        | Audit ISO 27001                       |
| PKJT.83 | Access Point                      | RAI.03 Platform            | RAI.03.01 Kerangka Infrastruktur | RAI.03.03 Perangkat Keras Jaringan | Dokumen Standar Manajemen Pengamanan Informasi (ISO 27001:/2013), Keputusan Kepala Dinas Kominfo No.23/Kep-Kominfo/2019 tentang Penetapan SOP Tata Kelola TIK pada Dinas Kominfo | Audit <i>Surveillance</i> ISO 27001:2013, Audit Internal ISO 27001:2013 | Pilot Poject Karya Mandiri BSSN, Pembentukan Security Operation Center | Konfigurasi email server, Awareness Penggunaan Aplikasi, Perlindungan data pribadi dan tren keamanan siber | Digital Forensik                                | Penetration Testing (Pentest)                        | Audit ISO 27001                       |
| PKJT.84 | Access Point                      | RAI.03 Platform            | RAI.03.01 Kerangka Infrastruktur | RAI.03.03 Perangkat Keras Jaringan | Dokumen Standar Manajemen Pengamanan Informasi (ISO 27001:/2013), Keputusan Kepala Dinas Kominfo No.23/Kep-Kominfo/2019 tentang Penetapan SOP Tata Kelola TIK pada Dinas Kominfo | Audit <i>Surveillance</i> ISO 27001:2013, Audit Internal ISO 27001:2013 | Pilot Poject Karya Mandiri BSSN, Pembentukan Security Operation Center | Konfigurasi email server, Awareness Penggunaan Aplikasi, Perlindungan data pribadi dan tren keamanan siber | Digital Forensik                                | Penetration Testing (Pentest)                        | Audit ISO 27001                       |

| ID      | Nama Network/Communication Device | → RAI Level 1 (Dependency) | → RAI Level 2 (Dependency)       | → RAI Level 3 (Dependency)         | → Standar Teknis dan Prosedur Keamanan SPBE (Dependency)   | → Audit Keamanan SPBE (Dependency)                                      | → Peningkatan Keamanan SPBE (Dependency)                               | → Edukasi Kesadaran Keamanan SPBE (Dependency)   | → Penanganan Insiden Keamanan SPBE (Dependency) | → Identifikasi Kerentanan Keamanan SPBE (Dependency) | → Kelaikan Keamanan SPBE (Dependency) |
|---------|-----------------------------------|----------------------------|----------------------------------|------------------------------------|--|---|--|--|---|--|---------------------------------------|
| PKJT.85 | Access Point                      | RAI.03 Platform            | RAI.03.01 Kerangka Infrastruktur | RAI.03.03 Perangkat Keras Jaringan | Dokumen Standar Manajemen Pengamanan Informasi (ISO 27001:/2013), Keputusan Kepala Dinas Kominfo No.23/Kep-Kominfo/2019 tentang Penetapan SOP Tata Kelola TIK pada Dinas Kominfo | Audit <i>Surveillance</i> ISO 27001:2013, Audit Internal ISO 27001:2013 | Pilot Poject Karya Mandiri BSSN, Pembentukan Security Operation Center | Konfigurasi email server, Awareness Penggunaan Aplikasi, Perlindungan data pribadi dan tren keamanan siber | Digital Forensik                                | Penetration Testing (Pentest)                        | Audit ISO 27001                       |
| PKJT.86 | Access Point                      | RAI.03 Platform            | RAI.03.01 Kerangka Infrastruktur | RAI.03.03 Perangkat Keras Jaringan | Dokumen Standar Manajemen Pengamanan Informasi (ISO 27001:/2013), Keputusan Kepala Dinas Kominfo No.23/Kep-Kominfo/2019 tentang Penetapan SOP Tata Kelola TIK pada Dinas Kominfo | Audit <i>Surveillance</i> ISO 27001:2013, Audit Internal ISO 27001:2013 | Pilot Poject Karya Mandiri BSSN, Pembentukan Security Operation Center | Konfigurasi email server, Awareness Penggunaan Aplikasi, Perlindungan data pribadi dan tren keamanan siber | Digital Forensik                                | Penetration Testing (Pentest)                        | Audit ISO 27001                       |
| PKJT.87 | Access Point                      | RAI.03 Platform            | RAI.03.01 Kerangka Infrastruktur | RAI.03.03 Perangkat Keras Jaringan | Dokumen Standar Manajemen Pengamanan Informasi (ISO 27001:/2013), Keputusan Kepala Dinas Kominfo No.23/Kep-Kominfo/2019 tentang Penetapan SOP Tata Kelola TIK pada Dinas Kominfo | Audit <i>Surveillance</i> ISO 27001:2013, Audit Internal ISO 27001:2013 | Pilot Poject Karya Mandiri BSSN, Pembentukan Security Operation Center | Konfigurasi email server, Awareness Penggunaan Aplikasi, Perlindungan data pribadi dan tren keamanan siber | Digital Forensik                                | Penetration Testing (Pentest)                        | Audit ISO 27001                       |



| ID      | Nama Network/Communication Device | → RAI Level 1 (Dependency) | → RAI Level 2 (Dependency)       | → RAI Level 3 (Dependency)         | → Standar Teknis dan Prosedur Keamanan SPBE (Dependency)   | → Audit Keamanan SPBE (Dependency)                                      | → Peningkatan Keamanan SPBE (Dependency)                               | → Edukasi Kesadaran Keamanan SPBE (Dependency)   | → Penanganan Insiden Keamanan SPBE (Dependency) | → Identifikasi Kerentanan Keamanan SPBE (Dependency) | → Kelaikan Keamanan SPBE (Dependency) |
|---------|-----------------------------------|----------------------------|----------------------------------|------------------------------------|--|---|--|--|---|--|---------------------------------------|
| PKJT.88 | Access Point                      | RAI.03 Platform            | RAI.03.01 Kerangka Infrastruktur | RAI.03.03 Perangkat Keras Jaringan | Dokumen Standar Manajemen Pengamanan Informasi (ISO 27001:/2013), Keputusan Kepala Dinas Kominfo No.23/Kep-Kominfo/2019 tentang Penetapan SOP Tata Kelola TIK pada Dinas Kominfo | Audit <i>Surveillance</i> ISO 27001:2013, Audit Internal ISO 27001:2013 | Pilot Poject Karya Mandiri BSSN, Pembentukan Security Operation Center | Konfigurasi email server, Awareness Penggunaan Aplikasi, Perlindungan data pribadi dan tren keamanan siber | Digital Forensik                                | Penetration Testing (Pentest)                        | Audit ISO 27001                       |
| PKJT.89 | Access Point                      | RAI.03 Platform            | RAI.03.01 Kerangka Infrastruktur | RAI.03.03 Perangkat Keras Jaringan | Dokumen Standar Manajemen Pengamanan Informasi (ISO 27001:/2013), Keputusan Kepala Dinas Kominfo No.23/Kep-Kominfo/2019 tentang Penetapan SOP Tata Kelola TIK pada Dinas Kominfo | Audit <i>Surveillance</i> ISO 27001:2013, Audit Internal ISO 27001:2013 | Pilot Poject Karya Mandiri BSSN, Pembentukan Security Operation Center | Konfigurasi email server, Awareness Penggunaan Aplikasi, Perlindungan data pribadi dan tren keamanan siber | Digital Forensik                                | Penetration Testing (Pentest)                        | Audit ISO 27001                       |
| PKJT.90 | Access Point                      | RAI.03 Platform            | RAI.03.01 Kerangka Infrastruktur | RAI.03.03 Perangkat Keras Jaringan | Dokumen Standar Manajemen Pengamanan Informasi (ISO 27001:/2013), Keputusan Kepala Dinas Kominfo No.23/Kep-Kominfo/2019 tentang Penetapan SOP Tata Kelola TIK pada Dinas Kominfo | Audit <i>Surveillance</i> ISO 27001:2013, Audit Internal ISO 27001:2013 | Pilot Poject Karya Mandiri BSSN, Pembentukan Security Operation Center | Konfigurasi email server, Awareness Penggunaan Aplikasi, Perlindungan data pribadi dan tren keamanan siber | Digital Forensik                                | Penetration Testing (Pentest)                        | Audit ISO 27001                       |

| ID      | Nama Network/Communication Device | → RAI Level 1 (Dependency) | → RAI Level 2 (Dependency)       | → RAI Level 3 (Dependency)         | → Standar Teknis dan Prosedur Keamanan SPBE (Dependency)   | → Audit Keamanan SPBE (Dependency)                                      | → Peningkatan Keamanan SPBE (Dependency)                               | → Edukasi Kesadaran Keamanan SPBE (Dependency)   | → Penanganan Insiden Keamanan SPBE (Dependency) | → Identifikasi Kerentanan Keamanan SPBE (Dependency) | → Kelaikan Keamanan SPBE (Dependency) |
|---------|-----------------------------------|----------------------------|----------------------------------|------------------------------------|--|---|--|--|---|--|---------------------------------------|
| PKJT.91 | Access Point                      | RAI.03 Platform            | RAI.03.01 Kerangka Infrastruktur | RAI.03.03 Perangkat Keras Jaringan | Dokumen Standar Manajemen Pengamanan Informasi (ISO 27001:/2013), Keputusan Kepala Dinas Kominfo No.23/Kep-Kominfo/2019 tentang Penetapan SOP Tata Kelola TIK pada Dinas Kominfo | Audit <i>Surveillance</i> ISO 27001:2013, Audit Internal ISO 27001:2013 | Pilot Poject Karya Mandiri BSSN, Pembentukan Security Operation Center | Konfigurasi email server, Awareness Penggunaan Aplikasi, Perlindungan data pribadi dan tren keamanan siber | Digital Forensik                                | Penetration Testing (Pentest)                        | Audit ISO 27001                       |
| PKJT.92 | Access Point                      | RAI.03 Platform            | RAI.03.01 Kerangka Infrastruktur | RAI.03.03 Perangkat Keras Jaringan | Dokumen Standar Manajemen Pengamanan Informasi (ISO 27001:/2013), Keputusan Kepala Dinas Kominfo No.23/Kep-Kominfo/2019 tentang Penetapan SOP Tata Kelola TIK pada Dinas Kominfo | Audit <i>Surveillance</i> ISO 27001:2013, Audit Internal ISO 27001:2013 | Pilot Poject Karya Mandiri BSSN, Pembentukan Security Operation Center | Konfigurasi email server, Awareness Penggunaan Aplikasi, Perlindungan data pribadi dan tren keamanan siber | Digital Forensik                                | Penetration Testing (Pentest)                        | Audit ISO 27001                       |
| PKJT.93 | Access Point                      | RAI.03 Platform            | RAI.03.01 Kerangka Infrastruktur | RAI.03.03 Perangkat Keras Jaringan | Dokumen Standar Manajemen Pengamanan Informasi (ISO 27001:/2013), Keputusan Kepala Dinas Kominfo No.23/Kep-Kominfo/2019 tentang Penetapan SOP Tata Kelola TIK pada Dinas Kominfo | Audit <i>Surveillance</i> ISO 27001:2013, Audit Internal ISO 27001:2013 | Pilot Poject Karya Mandiri BSSN, Pembentukan Security Operation Center | Konfigurasi email server, Awareness Penggunaan Aplikasi, Perlindungan data pribadi dan tren keamanan siber | Digital Forensik                                | Penetration Testing (Pentest)                        | Audit ISO 27001                       |

| ID      | Nama Network/Communication Device | → RAI Level 1 (Dependency) | → RAI Level 2 (Dependency)       | → RAI Level 3 (Dependency)         | → Standar Teknis dan Prosedur Keamanan SPBE (Dependency)   | → Audit Keamanan SPBE (Dependency)                                      | → Peningkatan Keamanan SPBE (Dependency)                               | → Edukasi Kesadaran Keamanan SPBE (Dependency)   | → Penanganan Insiden Keamanan SPBE (Dependency) | → Identifikasi Kerentanan Keamanan SPBE (Dependency) | → Kelaikan Keamanan SPBE (Dependency) |
|---------|-----------------------------------|----------------------------|----------------------------------|------------------------------------|--|---|--|--|---|--|---------------------------------------|
| PKJT.94 | Access Point                      | RAI.03 Platform            | RAI.03.01 Kerangka Infrastruktur | RAI.03.03 Perangkat Keras Jaringan | Dokumen Standar Manajemen Pengamanan Informasi (ISO 27001:/2013), Keputusan Kepala Dinas Kominfo No.23/Kep-Kominfo/2019 tentang Penetapan SOP Tata Kelola TIK pada Dinas Kominfo | Audit <i>Surveillance</i> ISO 27001:2013, Audit Internal ISO 27001:2013 | Pilot Poject Karya Mandiri BSSN, Pembentukan Security Operation Center | Konfigurasi email server, Awareness Penggunaan Aplikasi, Perlindungan data pribadi dan tren keamanan siber | Digital Forensik                                | Penetration Testing (Pentest)                        | Audit ISO 27001                       |
| PKJT.95 | Access Point                      | RAI.03 Platform            | RAI.03.01 Kerangka Infrastruktur | RAI.03.03 Perangkat Keras Jaringan | Dokumen Standar Manajemen Pengamanan Informasi (ISO 27001:/2013), Keputusan Kepala Dinas Kominfo No.23/Kep-Kominfo/2019 tentang Penetapan SOP Tata Kelola TIK pada Dinas Kominfo | Audit <i>Surveillance</i> ISO 27001:2013, Audit Internal ISO 27001:2013 | Pilot Poject Karya Mandiri BSSN, Pembentukan Security Operation Center | Konfigurasi email server, Awareness Penggunaan Aplikasi, Perlindungan data pribadi dan tren keamanan siber | Digital Forensik                                | Penetration Testing (Pentest)                        | Audit ISO 27001                       |
| PKJT.96 | Access Point                      | RAI.03 Platform            | RAI.03.01 Kerangka Infrastruktur | RAI.03.03 Perangkat Keras Jaringan | Dokumen Standar Manajemen Pengamanan Informasi (ISO 27001:/2013), Keputusan Kepala Dinas Kominfo No.23/Kep-Kominfo/2019 tentang Penetapan SOP Tata Kelola TIK pada Dinas Kominfo | Audit <i>Surveillance</i> ISO 27001:2013, Audit Internal ISO 27001:2013 | Pilot Poject Karya Mandiri BSSN, Pembentukan Security Operation Center | Konfigurasi email server, Awareness Penggunaan Aplikasi, Perlindungan data pribadi dan tren keamanan siber | Digital Forensik                                | Penetration Testing (Pentest)                        | Audit ISO 27001                       |

| ID      | Nama Network/Communication Device | → RAI Level 1 (Dependency) | → RAI Level 2 (Dependency)       | → RAI Level 3 (Dependency)         | → Standar Teknis dan Prosedur Keamanan SPBE (Dependency)   | → Audit Keamanan SPBE (Dependency)                                       | → Peningkatan Keamanan SPBE (Dependency)                               | → Edukasi Kesadaran Keamanan SPBE (Dependency)   | → Penanganan Insiden Keamanan SPBE (Dependency) | → Identifikasi Kerentanan Keamanan SPBE (Dependency) | → Kelaikan Keamanan SPBE (Dependency) |
|---------|-----------------------------------|----------------------------|----------------------------------|------------------------------------|--|--|--|--|---|--|---------------------------------------|
| PKJT.97 | Access Point                      | RAI.03 Platform            | RAI.03.01 Kerangka Infrastruktur | RAI.03.03 Perangkat Keras Jaringan | Dokumen Standar Manajemen Pengamanan Informasi (ISO 27001:/2013), Keputusan Kepala Dinas Kominfo No.23/Kep-Kominfo/2019 tentang Penetapan SOP Tata Kelola TIK pada Dinas Kominfo | Audit <i>Surveillance</i> ISO 27001:2013 , Audit Internal ISO 27001:2013 | Pilot Poject Karya Mandiri BSSN, Pembentukan Security Operation Center | Konfigurasi email server, Awareness Penggunaan Aplikasi, Perlindungan data pribadi dan tren keamanan siber | Digital Forensik                                | Penetration Testing (Pentest)                        | Audit ISO 27001                       |
| PKJT.98 | Access Point                      | RAI.03 Platform            | RAI.03.01 Kerangka Infrastruktur | RAI.03.03 Perangkat Keras Jaringan | Dokumen Standar Manajemen Pengamanan Informasi (ISO 27001:/2013), Keputusan Kepala Dinas Kominfo No.23/Kep-Kominfo/2019 tentang Penetapan SOP Tata Kelola TIK pada Dinas Kominfo | Audit <i>Surveillance</i> ISO 27001:2013 , Audit Internal ISO 27001:2013 | Pilot Poject Karya Mandiri BSSN, Pembentukan Security Operation Center | Konfigurasi email server, Awareness Penggunaan Aplikasi, Perlindungan data pribadi dan tren keamanan siber | Digital Forensik                                | Penetration Testing (Pentest)                        | Audit ISO 27001                       |
| PKJT.99 | Access Point                      | RAI.03 Platform            | RAI.03.01 Kerangka Infrastruktur | RAI.03.03 Perangkat Keras Jaringan | Dokumen Standar Manajemen Pengamanan Informasi (ISO 27001:/2013), Keputusan Kepala Dinas Kominfo No.23/Kep-Kominfo/2019 tentang Penetapan SOP Tata Kelola TIK pada Dinas Kominfo | Audit <i>Surveillance</i> ISO 27001:2013 , Audit Internal ISO 27001:2013 | Pilot Poject Karya Mandiri BSSN, Pembentukan Security Operation Center | Konfigurasi email server, Awareness Penggunaan Aplikasi, Perlindungan data pribadi dan tren keamanan siber | Digital Forensik                                | Penetration Testing (Pentest)                        | Audit ISO 27001                       |

| ID       | Nama Network/Communication Device | → RAI Level 1 (Dependency) | → RAI Level 2 (Dependency)       | → RAI Level 3 (Dependency)         | → Standar Teknis dan Prosedur Keamanan SPBE (Dependency)   | → Audit Keamanan SPBE (Dependency)                                      | → Peningkatan Keamanan SPBE (Dependency)                               | → Edukasi Kesadaran Keamanan SPBE (Dependency)   | → Penanganan Insiden Keamanan SPBE (Dependency) | → Identifikasi Kerentanan Keamanan SPBE (Dependency) | → Kelaikan Keamanan SPBE (Dependency) |
|----------|-----------------------------------|----------------------------|----------------------------------|------------------------------------|--|---|--|--|---|--|---------------------------------------|
| PKJT.100 | Access Point                      | RAI.03 Platform            | RAI.03.01 Kerangka Infrastruktur | RAI.03.03 Perangkat Keras Jaringan | Dokumen Standar Manajemen Pengamanan Informasi (ISO 27001:/2013), Keputusan Kepala Dinas Kominfo No.23/Kep-Kominfo/2019 tentang Penetapan SOP Tata Kelola TIK pada Dinas Kominfo | Audit <i>Surveillance</i> ISO 27001:2013, Audit Internal ISO 27001:2013 | Pilot Poject Karya Mandiri BSSN, Pembentukan Security Operation Center | Konfigurasi email server, Awareness Penggunaan Aplikasi, Perlindungan data pribadi dan tren keamanan siber | Digital Forensik                                | Penetration Testing (Pentest)                        | Audit ISO 27001                       |
| PKJT.101 | Access Point                      | RAI.03 Platform            | RAI.03.01 Kerangka Infrastruktur | RAI.03.03 Perangkat Keras Jaringan | Dokumen Standar Manajemen Pengamanan Informasi (ISO 27001:/2013), Keputusan Kepala Dinas Kominfo No.23/Kep-Kominfo/2019 tentang Penetapan SOP Tata Kelola TIK pada Dinas Kominfo | Audit <i>Surveillance</i> ISO 27001:2013, Audit Internal ISO 27001:2013 | Pilot Poject Karya Mandiri BSSN, Pembentukan Security Operation Center | Konfigurasi email server, Awareness Penggunaan Aplikasi, Perlindungan data pribadi dan tren keamanan siber | Digital Forensik                                | Penetration Testing (Pentest)                        | Audit ISO 27001                       |
| PKJT.102 | Access Point                      | RAI.03 Platform            | RAI.03.01 Kerangka Infrastruktur | RAI.03.03 Perangkat Keras Jaringan | Dokumen Standar Manajemen Pengamanan Informasi (ISO 27001:/2013), Keputusan Kepala Dinas Kominfo No.23/Kep-Kominfo/2019 tentang Penetapan SOP Tata Kelola TIK pada Dinas Kominfo | Audit <i>Surveillance</i> ISO 27001:2013, Audit Internal ISO 27001:2013 | Pilot Poject Karya Mandiri BSSN, Pembentukan Security Operation Center | Konfigurasi email server, Awareness Penggunaan Aplikasi, Perlindungan data pribadi dan tren keamanan siber | Digital Forensik                                | Penetration Testing (Pentest)                        | Audit ISO 27001                       |

| ID       | Nama Network/Communication Device | → RAI Level 1 (Dependency) | → RAI Level 2 (Dependency)       | → RAI Level 3 (Dependency)         | → Standar Teknis dan Prosedur Keamanan SPBE (Dependency)   | → Audit Keamanan SPBE (Dependency)                                       | → Peningkatan Keamanan SPBE (Dependency)                               | → Edukasi Kesadaran Keamanan SPBE (Dependency)   | → Penanganan Insiden Keamanan SPBE (Dependency) | → Identifikasi Kerentanan Keamanan SPBE (Dependency) | → Kelaikan Keamanan SPBE (Dependency) |
|----------|-----------------------------------|----------------------------|----------------------------------|------------------------------------|--|--|--|--|---|--|---------------------------------------|
| PKJT.103 | Access Point                      | RAI.03 Platform            | RAI.03.01 Kerangka Infrastruktur | RAI.03.03 Perangkat Keras Jaringan | Dokumen Standar Manajemen Pengamanan Informasi (ISO 27001:/2013), Keputusan Kepala Dinas Kominfo No.23/Kep-Kominfo/2019 tentang Penetapan SOP Tata Kelola TIK pada Dinas Kominfo | Audit <i>Surveillance</i> ISO 27001:2013 , Audit Internal ISO 27001:2013 | Pilot Poject Karya Mandiri BSSN, Pembentukan Security Operation Center | Konfigurasi email server, Awareness Penggunaan Aplikasi, Perlindungan data pribadi dan tren keamanan siber | Digital Forensik                                | Penetration Testing (Pentest)                        | Audit ISO 27001                       |
| PKJT.104 | Access Point                      | RAI.03 Platform            | RAI.03.01 Kerangka Infrastruktur | RAI.03.03 Perangkat Keras Jaringan | Dokumen Standar Manajemen Pengamanan Informasi (ISO 27001:/2013), Keputusan Kepala Dinas Kominfo No.23/Kep-Kominfo/2019 tentang Penetapan SOP Tata Kelola TIK pada Dinas Kominfo | Audit <i>Surveillance</i> ISO 27001:2013 , Audit Internal ISO 27001:2013 | Pilot Poject Karya Mandiri BSSN, Pembentukan Security Operation Center | Konfigurasi email server, Awareness Penggunaan Aplikasi, Perlindungan data pribadi dan tren keamanan siber | Digital Forensik                                | Penetration Testing (Pentest)                        | Audit ISO 27001                       |
| PKJT.105 | Access Point                      | RAI.03 Platform            | RAI.03.01 Kerangka Infrastruktur | RAI.03.03 Perangkat Keras Jaringan | Dokumen Standar Manajemen Pengamanan Informasi (ISO 27001:/2013), Keputusan Kepala Dinas Kominfo No.23/Kep-Kominfo/2019 tentang Penetapan SOP Tata Kelola TIK pada Dinas Kominfo | Audit <i>Surveillance</i> ISO 27001:2013 , Audit Internal ISO 27001:2013 | Pilot Poject Karya Mandiri BSSN, Pembentukan Security Operation Center | Konfigurasi email server, Awareness Penggunaan Aplikasi, Perlindungan data pribadi dan tren keamanan siber | Digital Forensik                                | Penetration Testing (Pentest)                        | Audit ISO 27001                       |

| ID       | Nama Network/Communication Device | → RAI Level 1 (Dependency) | → RAI Level 2 (Dependency)       | → RAI Level 3 (Dependency)         | → Standar Teknis dan Prosedur Keamanan SPBE (Dependency)   | → Audit Keamanan SPBE (Dependency)                                      | → Peningkatan Keamanan SPBE (Dependency)                               | → Edukasi Kesadaran Keamanan SPBE (Dependency)   | → Penanganan Insiden Keamanan SPBE (Dependency) | → Identifikasi Kerentanan Keamanan SPBE (Dependency) | → Kelaikan Keamanan SPBE (Dependency) |
|----------|-----------------------------------|----------------------------|----------------------------------|------------------------------------|--|---|--|--|---|--|---------------------------------------|
| PKJT.106 | Access Point                      | RAI.03 Platform            | RAI.03.01 Kerangka Infrastruktur | RAI.03.03 Perangkat Keras Jaringan | Dokumen Standar Manajemen Pengamanan Informasi (ISO 27001:/2013), Keputusan Kepala Dinas Kominfo No.23/Kep-Kominfo/2019 tentang Penetapan SOP Tata Kelola TIK pada Dinas Kominfo | Audit <i>Surveillance</i> ISO 27001:2013, Audit Internal ISO 27001:2013 | Pilot Poject Karya Mandiri BSSN, Pembentukan Security Operation Center | Konfigurasi email server, Awareness Penggunaan Aplikasi, Perlindungan data pribadi dan tren keamanan siber | Digital Forensik                                | Penetration Testing (Pentest)                        | Audit ISO 27001                       |
| PKJT.107 | Access Point                      | RAI.03 Platform            | RAI.03.01 Kerangka Infrastruktur | RAI.03.03 Perangkat Keras Jaringan | Dokumen Standar Manajemen Pengamanan Informasi (ISO 27001:/2013), Keputusan Kepala Dinas Kominfo No.23/Kep-Kominfo/2019 tentang Penetapan SOP Tata Kelola TIK pada Dinas Kominfo | Audit <i>Surveillance</i> ISO 27001:2013, Audit Internal ISO 27001:2013 | Pilot Poject Karya Mandiri BSSN, Pembentukan Security Operation Center | Konfigurasi email server, Awareness Penggunaan Aplikasi, Perlindungan data pribadi dan tren keamanan siber | Digital Forensik                                | Penetration Testing (Pentest)                        | Audit ISO 27001                       |
| PKJT.108 | Access Point                      | RAI.03 Platform            | RAI.03.01 Kerangka Infrastruktur | RAI.03.03 Perangkat Keras Jaringan | Dokumen Standar Manajemen Pengamanan Informasi (ISO 27001:/2013), Keputusan Kepala Dinas Kominfo No.23/Kep-Kominfo/2019 tentang Penetapan SOP Tata Kelola TIK pada Dinas Kominfo | Audit <i>Surveillance</i> ISO 27001:2013, Audit Internal ISO 27001:2013 | Pilot Poject Karya Mandiri BSSN, Pembentukan Security Operation Center | Konfigurasi email server, Awareness Penggunaan Aplikasi, Perlindungan data pribadi dan tren keamanan siber | Digital Forensik                                | Penetration Testing (Pentest)                        | Audit ISO 27001                       |

| ID       | Nama Network/Communication Device | → RAI Level 1 (Dependency) | → RAI Level 2 (Dependency)       | → RAI Level 3 (Dependency)         | → Standar Teknis dan Prosedur Keamanan SPBE (Dependency)   | → Audit Keamanan SPBE (Dependency)                                      | → Peningkatan Keamanan SPBE (Dependency)                               | → Edukasi Kesadaran Keamanan SPBE (Dependency)   | → Penanganan Insiden Keamanan SPBE (Dependency) | → Identifikasi Kerentanan Keamanan SPBE (Dependency) | → Kelaikan Keamanan SPBE (Dependency) |
|----------|-----------------------------------|----------------------------|----------------------------------|------------------------------------|--|---|--|--|---|--|---------------------------------------|
| PKJT.109 | Access Point                      | RAI.03 Platform            | RAI.03.01 Kerangka Infrastruktur | RAI.03.03 Perangkat Keras Jaringan | Dokumen Standar Manajemen Pengamanan Informasi (ISO 27001:/2013), Keputusan Kepala Dinas Kominfo No.23/Kep-Kominfo/2019 tentang Penetapan SOP Tata Kelola TIK pada Dinas Kominfo | Audit <i>Surveillance</i> ISO 27001:2013, Audit Internal ISO 27001:2013 | Pilot Poject Karya Mandiri BSSN, Pembentukan Security Operation Center | Konfigurasi email server, Awareness Penggunaan Aplikasi, Perlindungan data pribadi dan tren keamanan siber | Digital Forensik                                | Penetration Testing (Pentest)                        | Audit ISO 27001                       |
| PKJT.110 | Access Point                      | RAI.03 Platform            | RAI.03.01 Kerangka Infrastruktur | RAI.03.03 Perangkat Keras Jaringan | Dokumen Standar Manajemen Pengamanan Informasi (ISO 27001:/2013), Keputusan Kepala Dinas Kominfo No.23/Kep-Kominfo/2019 tentang Penetapan SOP Tata Kelola TIK pada Dinas Kominfo | Audit <i>Surveillance</i> ISO 27001:2013, Audit Internal ISO 27001:2013 | Pilot Poject Karya Mandiri BSSN, Pembentukan Security Operation Center | Konfigurasi email server, Awareness Penggunaan Aplikasi, Perlindungan data pribadi dan tren keamanan siber | Digital Forensik                                | Penetration Testing (Pentest)                        | Audit ISO 27001                       |
| PKJT.111 | Access Point                      | RAI.03 Platform            | RAI.03.01 Kerangka Infrastruktur | RAI.03.03 Perangkat Keras Jaringan | Dokumen Standar Manajemen Pengamanan Informasi (ISO 27001:/2013), Keputusan Kepala Dinas Kominfo No.23/Kep-Kominfo/2019 tentang Penetapan SOP Tata Kelola TIK pada Dinas Kominfo | Audit <i>Surveillance</i> ISO 27001:2013, Audit Internal ISO 27001:2013 | Pilot Poject Karya Mandiri BSSN, Pembentukan Security Operation Center | Konfigurasi email server, Awareness Penggunaan Aplikasi, Perlindungan data pribadi dan tren keamanan siber | Digital Forensik                                | Penetration Testing (Pentest)                        | Audit ISO 27001                       |



| ID       | Nama Network/Communication Device | → RAI Level 1 (Dependency) | → RAI Level 2 (Dependency)       | → RAI Level 3 (Dependency)         | → Standar Teknis dan Prosedur Keamanan SPBE (Dependency)   | → Audit Keamanan SPBE (Dependency)                                      | → Peningkatan Keamanan SPBE (Dependency)                               | → Edukasi Kesadaran Keamanan SPBE (Dependency)   | → Penanganan Insiden Keamanan SPBE (Dependency) | → Identifikasi Kerentanan Keamanan SPBE (Dependency) | → Kelaikan Keamanan SPBE (Dependency) |
|----------|-----------------------------------|----------------------------|----------------------------------|------------------------------------|--|---|--|--|---|--|---------------------------------------|
| PKJT.112 | Access Point                      | RAI.03 Platform            | RAI.03.01 Kerangka Infrastruktur | RAI.03.03 Perangkat Keras Jaringan | Dokumen Standar Manajemen Pengamanan Informasi (ISO 27001:/2013), Keputusan Kepala Dinas Kominfo No.23/Kep-Kominfo/2019 tentang Penetapan SOP Tata Kelola TIK pada Dinas Kominfo | Audit <i>Surveillance</i> ISO 27001:2013, Audit Internal ISO 27001:2013 | Pilot Poject Karya Mandiri BSSN, Pembentukan Security Operation Center | Konfigurasi email server, Awareness Penggunaan Aplikasi, Perlindungan data pribadi dan tren keamanan siber | Digital Forensik                                | Penetration Testing (Pentest)                        | Audit ISO 27001                       |
| PKJT.113 | Access Point                      | RAI.03 Platform            | RAI.03.01 Kerangka Infrastruktur | RAI.03.03 Perangkat Keras Jaringan | Dokumen Standar Manajemen Pengamanan Informasi (ISO 27001:/2013), Keputusan Kepala Dinas Kominfo No.23/Kep-Kominfo/2019 tentang Penetapan SOP Tata Kelola TIK pada Dinas Kominfo | Audit <i>Surveillance</i> ISO 27001:2013, Audit Internal ISO 27001:2013 | Pilot Poject Karya Mandiri BSSN, Pembentukan Security Operation Center | Konfigurasi email server, Awareness Penggunaan Aplikasi, Perlindungan data pribadi dan tren keamanan siber | Digital Forensik                                | Penetration Testing (Pentest)                        | Audit ISO 27001                       |
| PKJT.114 | Access Point                      | RAI.03 Platform            | RAI.03.01 Kerangka Infrastruktur | RAI.03.03 Perangkat Keras Jaringan | Dokumen Standar Manajemen Pengamanan Informasi (ISO 27001:/2013), Keputusan Kepala Dinas Kominfo No.23/Kep-Kominfo/2019 tentang Penetapan SOP Tata Kelola TIK pada Dinas Kominfo | Audit <i>Surveillance</i> ISO 27001:2013, Audit Internal ISO 27001:2013 | Pilot Poject Karya Mandiri BSSN, Pembentukan Security Operation Center | Konfigurasi email server, Awareness Penggunaan Aplikasi, Perlindungan data pribadi dan tren keamanan siber | Digital Forensik                                | Penetration Testing (Pentest)                        | Audit ISO 27001                       |

| ID       | Nama Network/Communication Device | → RAI Level 1 (Dependency) | → RAI Level 2 (Dependency)       | → RAI Level 3 (Dependency)         | → Standar Teknis dan Prosedur Keamanan SPBE (Dependency)   | → Audit Keamanan SPBE (Dependency)                                      | → Peningkatan Keamanan SPBE (Dependency)                               | → Edukasi Kesadaran Keamanan SPBE (Dependency)   | → Penanganan Insiden Keamanan SPBE (Dependency) | → Identifikasi Kerentanan Keamanan SPBE (Dependency) | → Kelaikan Keamanan SPBE (Dependency) |
|----------|-----------------------------------|----------------------------|----------------------------------|------------------------------------|--|---|--|--|---|--|---------------------------------------|
| PKJT.115 | Access Point                      | RAI.03 Platform            | RAI.03.01 Kerangka Infrastruktur | RAI.03.03 Perangkat Keras Jaringan | Dokumen Standar Manajemen Pengamanan Informasi (ISO 27001:/2013), Keputusan Kepala Dinas Kominfo No.23/Kep-Kominfo/2019 tentang Penetapan SOP Tata Kelola TIK pada Dinas Kominfo | Audit <i>Surveillance</i> ISO 27001:2013, Audit Internal ISO 27001:2013 | Pilot Poject Karya Mandiri BSSN, Pembentukan Security Operation Center | Konfigurasi email server, Awareness Penggunaan Aplikasi, Perlindungan data pribadi dan tren keamanan siber | Digital Forensik                                | Penetration Testing (Pentest)                        | Audit ISO 27001                       |
| PKJT.116 | Access Point                      | RAI.03 Platform            | RAI.03.01 Kerangka Infrastruktur | RAI.03.03 Perangkat Keras Jaringan | Dokumen Standar Manajemen Pengamanan Informasi (ISO 27001:/2013), Keputusan Kepala Dinas Kominfo No.23/Kep-Kominfo/2019 tentang Penetapan SOP Tata Kelola TIK pada Dinas Kominfo | Audit <i>Surveillance</i> ISO 27001:2013, Audit Internal ISO 27001:2013 | Pilot Poject Karya Mandiri BSSN, Pembentukan Security Operation Center | Konfigurasi email server, Awareness Penggunaan Aplikasi, Perlindungan data pribadi dan tren keamanan siber | Digital Forensik                                | Penetration Testing (Pentest)                        | Audit ISO 27001                       |
| PKJT.117 | Access Point                      | RAI.03 Platform            | RAI.03.01 Kerangka Infrastruktur | RAI.03.03 Perangkat Keras Jaringan | Dokumen Standar Manajemen Pengamanan Informasi (ISO 27001:/2013), Keputusan Kepala Dinas Kominfo No.23/Kep-Kominfo/2019 tentang Penetapan SOP Tata Kelola TIK pada Dinas Kominfo | Audit <i>Surveillance</i> ISO 27001:2013, Audit Internal ISO 27001:2013 | Pilot Poject Karya Mandiri BSSN, Pembentukan Security Operation Center | Konfigurasi email server, Awareness Penggunaan Aplikasi, Perlindungan data pribadi dan tren keamanan siber | Digital Forensik                                | Penetration Testing (Pentest)                        | Audit ISO 27001                       |

| ID       | Nama Network/Communication Device | → RAI Level 1 (Dependency) | → RAI Level 2 (Dependency)       | → RAI Level 3 (Dependency)         | → Standar Teknis dan Prosedur Keamanan SPBE (Dependency)   | → Audit Keamanan SPBE (Dependency)                                      | → Peningkatan Keamanan SPBE (Dependency)                               | → Edukasi Kesadaran Keamanan SPBE (Dependency)   | → Penanganan Insiden Keamanan SPBE (Dependency) | → Identifikasi Kerentanan Keamanan SPBE (Dependency) | → Kelaikan Keamanan SPBE (Dependency) |
|----------|-----------------------------------|----------------------------|----------------------------------|------------------------------------|--|---|--|--|---|--|---------------------------------------|
| PKJT.118 | Access Point                      | RAI.03 Platform            | RAI.03.01 Kerangka Infrastruktur | RAI.03.03 Perangkat Keras Jaringan | Dokumen Standar Manajemen Pengamanan Informasi (ISO 27001:/2013), Keputusan Kepala Dinas Kominfo No.23/Kep-Kominfo/2019 tentang Penetapan SOP Tata Kelola TIK pada Dinas Kominfo | Audit <i>Surveillance</i> ISO 27001:2013, Audit Internal ISO 27001:2013 | Pilot Poject Karya Mandiri BSSN, Pembentukan Security Operation Center | Konfigurasi email server, Awareness Penggunaan Aplikasi, Perlindungan data pribadi dan tren keamanan siber | Digital Forensik                                | Penetration Testing (Pentest)                        | Audit ISO 27001                       |
| PKJT.119 | Access Point                      | RAI.03 Platform            | RAI.03.01 Kerangka Infrastruktur | RAI.03.03 Perangkat Keras Jaringan | Dokumen Standar Manajemen Pengamanan Informasi (ISO 27001:/2013), Keputusan Kepala Dinas Kominfo No.23/Kep-Kominfo/2019 tentang Penetapan SOP Tata Kelola TIK pada Dinas Kominfo | Audit <i>Surveillance</i> ISO 27001:2013, Audit Internal ISO 27001:2013 | Pilot Poject Karya Mandiri BSSN, Pembentukan Security Operation Center | Konfigurasi email server, Awareness Penggunaan Aplikasi, Perlindungan data pribadi dan tren keamanan siber | Digital Forensik                                | Penetration Testing (Pentest)                        | Audit ISO 27001                       |
| PKJT.120 | Access Point                      | RAI.03 Platform            | RAI.03.01 Kerangka Infrastruktur | RAI.03.03 Perangkat Keras Jaringan | Dokumen Standar Manajemen Pengamanan Informasi (ISO 27001:/2013), Keputusan Kepala Dinas Kominfo No.23/Kep-Kominfo/2019 tentang Penetapan SOP Tata Kelola TIK pada Dinas Kominfo | Audit <i>Surveillance</i> ISO 27001:2013, Audit Internal ISO 27001:2013 | Pilot Poject Karya Mandiri BSSN, Pembentukan Security Operation Center | Konfigurasi email server, Awareness Penggunaan Aplikasi, Perlindungan data pribadi dan tren keamanan siber | Digital Forensik                                | Penetration Testing (Pentest)                        | Audit ISO 27001                       |

| ID           | Nama Network/Communication Device | → RAI Level 1 (Dependency) | → RAI Level 2 (Dependency)       | → RAI Level 3 (Dependency)         | → Standar Teknis dan Prosedur Keamanan SPBE (Dependency)   | → Audit Keamanan SPBE (Dependency)                                       | → Peningkatan Keamanan SPBE (Dependency)                               | → Edukasi Kesadaran Keamanan SPBE (Dependency)   | → Penanganan Insiden Keamanan SPBE (Dependency) | → Identifikasi Kerentanan Keamanan SPBE (Dependency) | → Kelaikan Keamanan SPBE (Dependency) |
|--------------|-----------------------------------|----------------------------|----------------------------------|------------------------------------|--|--|--|--|---|--|---------------------------------------|
| PKJT.12<br>1 | Access Point                      | RAI.03 Platform            | RAI.03.01 Kerangka Infrastruktur | RAI.03.03 Perangkat Keras Jaringan | Dokumen Standar Manajemen Pengamanan Informasi (ISO 27001:/2013), Keputusan Kepala Dinas Kominfo No.23/Kep-Kominfo/2019 tentang Penetapan SOP Tata Kelola TIK pada Dinas Kominfo | Audit <i>Surveillance</i> ISO 27001:2013 , Audit Internal ISO 27001:2013 | Pilot Poject Karya Mandiri BSSN, Pembentukan Security Operation Center | Konfigurasi email server, Awareness Penggunaan Aplikasi, Perlindungan data pribadi dan tren keamanan siber | Digital Forensik                                | Penetration Testing (Pentest)                        | Audit ISO 27001                       |
| PKJT.12<br>2 | Access Point                      | RAI.03 Platform            | RAI.03.01 Kerangka Infrastruktur | RAI.03.03 Perangkat Keras Jaringan | Dokumen Standar Manajemen Pengamanan Informasi (ISO 27001:/2013), Keputusan Kepala Dinas Kominfo No.23/Kep-Kominfo/2019 tentang Penetapan SOP Tata Kelola TIK pada Dinas Kominfo | Audit <i>Surveillance</i> ISO 27001:2013 , Audit Internal ISO 27001:2013 | Pilot Poject Karya Mandiri BSSN, Pembentukan Security Operation Center | Konfigurasi email server, Awareness Penggunaan Aplikasi, Perlindungan data pribadi dan tren keamanan siber | Digital Forensik                                | Penetration Testing (Pentest)                        | Audit ISO 27001                       |
| PKJT.12<br>3 | Access Point                      | RAI.03 Platform            | RAI.03.01 Kerangka Infrastruktur | RAI.03.03 Perangkat Keras Jaringan | Dokumen Standar Manajemen Pengamanan Informasi (ISO 27001:/2013), Keputusan Kepala Dinas Kominfo No.23/Kep-Kominfo/2019 tentang Penetapan SOP Tata Kelola TIK pada Dinas Kominfo | Audit <i>Surveillance</i> ISO 27001:2013 , Audit Internal ISO 27001:2013 | Pilot Poject Karya Mandiri BSSN, Pembentukan Security Operation Center | Konfigurasi email server, Awareness Penggunaan Aplikasi, Perlindungan data pribadi dan tren keamanan siber | Digital Forensik                                | Penetration Testing (Pentest)                        | Audit ISO 27001                       |

| ID       | Nama Network/Communication Device | → RAI Level 1 (Dependency) | → RAI Level 2 (Dependency)       | → RAI Level 3 (Dependency)         | → Standar Teknis dan Prosedur Keamanan SPBE (Dependency)   | → Audit Keamanan SPBE (Dependency)                                      | → Peningkatan Keamanan SPBE (Dependency)                               | → Edukasi Kesadaran Keamanan SPBE (Dependency)   | → Penanganan Insiden Keamanan SPBE (Dependency) | → Identifikasi Kerentanan Keamanan SPBE (Dependency) | → Kelaikan Keamanan SPBE (Dependency) |
|----------|-----------------------------------|----------------------------|----------------------------------|------------------------------------|--|---|--|--|---|--|---------------------------------------|
| PKJT.124 | Router                            | RAI.03 Platform            | RAI.03.01 Kerangka Infrastruktur | RAI.03.03 Perangkat Keras Jaringan | Dokumen Standar Manajemen Pengamanan Informasi (ISO 27001:/2013), Keputusan Kepala Dinas Kominfo No.23/Kep-Kominfo/2019 tentang Penetapan SOP Tata Kelola TIK pada Dinas Kominfo | Audit <i>Surveillance</i> ISO 27001:2013, Audit Internal ISO 27001:2013 | Pilot Poject Karya Mandiri BSSN, Pembentukan Security Operation Center | Konfigurasi email server, Awareness Penggunaan Aplikasi, Perlindungan data pribadi dan tren keamanan siber | Digital Forensik                                | Penetration Testing (Pentest)                        | Audit ISO 27001                       |
| PKJT.125 | Router                            | RAI.03 Platform            | RAI.03.01 Kerangka Infrastruktur | RAI.03.03 Perangkat Keras Jaringan | Dokumen Standar Manajemen Pengamanan Informasi (ISO 27001:/2013), Keputusan Kepala Dinas Kominfo No.23/Kep-Kominfo/2019 tentang Penetapan SOP Tata Kelola TIK pada Dinas Kominfo | Audit <i>Surveillance</i> ISO 27001:2013, Audit Internal ISO 27001:2013 | Pilot Poject Karya Mandiri BSSN, Pembentukan Security Operation Center | Konfigurasi email server, Awareness Penggunaan Aplikasi, Perlindungan data pribadi dan tren keamanan siber | Digital Forensik                                | Penetration Testing (Pentest)                        | Audit ISO 27001                       |
| PKJT.126 | Router                            | RAI.03 Platform            | RAI.03.01 Kerangka Infrastruktur | RAI.03.03 Perangkat Keras Jaringan | Dokumen Standar Manajemen Pengamanan Informasi (ISO 27001:/2013), Keputusan Kepala Dinas Kominfo No.23/Kep-Kominfo/2019 tentang Penetapan SOP Tata Kelola TIK pada Dinas Kominfo | Audit <i>Surveillance</i> ISO 27001:2013, Audit Internal ISO 27001:2013 | Pilot Poject Karya Mandiri BSSN, Pembentukan Security Operation Center | Konfigurasi email server, Awareness Penggunaan Aplikasi, Perlindungan data pribadi dan tren keamanan siber | Digital Forensik                                | Penetration Testing (Pentest)                        | Audit ISO 27001                       |

| ID       | Nama Network/Communication Device | → RAI Level 1 (Dependency) | → RAI Level 2 (Dependency)       | → RAI Level 3 (Dependency)         | → Standar Teknis dan Prosedur Keamanan SPBE (Dependency)   | → Audit Keamanan SPBE (Dependency)                                      | → Peningkatan Keamanan SPBE (Dependency)                               | → Edukasi Kesadaran Keamanan SPBE (Dependency)   | → Penanganan Insiden Keamanan SPBE (Dependency) | → Identifikasi Kerentanan Keamanan SPBE (Dependency) | → Kelaikan Keamanan SPBE (Dependency) |
|----------|-----------------------------------|----------------------------|----------------------------------|------------------------------------|--|---|--|--|---|--|---------------------------------------|
| PKJT.127 | Router                            | RAI.03 Platform            | RAI.03.01 Kerangka Infrastruktur | RAI.03.03 Perangkat Keras Jaringan | Dokumen Standar Manajemen Pengamanan Informasi (ISO 27001:/2013), Keputusan Kepala Dinas Kominfo No.23/Kep-Kominfo/2019 tentang Penetapan SOP Tata Kelola TIK pada Dinas Kominfo | Audit <i>Surveillance</i> ISO 27001:2013, Audit Internal ISO 27001:2013 | Pilot Poject Karya Mandiri BSSN, Pembentukan Security Operation Center | Konfigurasi email server, Awareness Penggunaan Aplikasi, Perlindungan data pribadi dan tren keamanan siber | Digital Forensik                                | Penetration Testing (Pentest)                        | Audit ISO 27001                       |

## B.2.3 Perangkat Keras Keamanan

| ID       | Nama Perangkat Keamanan | Deskripsi Security Device             | Tipe Security Device | Status Kepemilikan | Nama Pemilik  | Unit Pengelola Security Device | → RAI Level 1 (Dependency) | → RAI Level 2 (Dependency)       | → RAI Level 3 (Dependency)            | → Standar Teknis dan Prosedur Keamanan SPBE (Dependency)   | → Audit Keamanan SPBE (Dependency)                                      | → Edukasi Kesadaran Keamanan SPBE (Dependency)   | → Identifikasi Kerentanan Keamanan SPBE (Dependency) | → Kelangkaan Keamanan SPBE (Dependency) | → Penanganan Insiden Keamanan SPBE (Dependency) | → Peningkatan Keamanan SPBE (Dependency)                                |
|----------|-------------------------|---------------------------------------|----------------------|--------------------|---------------|--------------------------------|----------------------------|----------------------------------|---------------------------------------|--|---|--|--|---|---|---|
| PKK T.01 | Juniper SRX-550         | Sebagai firewall pada server aplikasi | Firewall             | Sendiri            | Dinas Kominfo | Dinas Kominfo                  | RAI03 Platform             | RAI.03.01 Kerangka Infrastruktur | RAI.03.01.04 Perangkat Keras Keamanan | Dokumen Standar Manajemen Pengamanan Informasi (ISO 27001:/2013), Keputusan Kepala Dinas Kominfo No.23/Kep-Kominfo/2019 tentang Penetapan SOP Tata Kelola TIK pada Dinas Kominfo | Audit <i>Surveillance</i> ISO 27001:2013, Audit Internal ISO 27001:2013 | Konfigurasi email server, Awareness Penggunaan Aplikasi, Perlindungan data pribadi dan tren keamanan siber | Penetration Testing (Pentest)                        | Audit ISO 27001                         | Digital Forensik                                | Pilot Project Karya Mandiri BSSN, Pembentukan Security Operation Center |
| PKK T.02 | Sophos XG               | Sebagai firewall pada client          | Firewall             | Sendiri            | Dinas Kominfo | Dinas Kominfo                  | RAI03 Platform             | RAI.03.01 Kerangka Infrastruktur | RAI.03.01.04 Perangkat Keras Keamanan | Dokumen Standar Manajemen Pengamanan   | Audit <i>Surveillance</i> ISO 27001:2013, Audit                         | Konfigurasi email server, Awareness Penggunaan   | Penetration Testing (Pentest)                        | Audit ISO 27001                         | Digital Forensik                                | Pilot Project Karya Mandiri BSSN, Pembentukan                           |

| ID       | Nama Perangkat Keamanan | Deskripsi Device                          | Security | Tipe Security Device                               | Status Kepemilikan | Nama Pemilik  | Unit Pengelola Security Device | → RAI Level 1 (Dependency) | → RAI Level 2 (Dependency)       | → RAI Level 3 (Dependency)            | → Standar Teknis dan Prosedur Keamanan SPBE (Dependency)  | → Audit Keamanan SPBE (Dependency)                                      | → Edukasi Kesadaran Keamanan SPBE (Dependency)   | → Identifikasi Kerentanan Keamanan SPBE (Dependency) | → Kelangkaan Keamanan SPBE (Dependency) | → Penanganan Insiden Keamanan SPBE (Dependency) | → Peningkatan Keamanan SPBE (Dependency)                                |
|----------|-------------------------|---|----------|--|--------------------|---------------|--------------------------------|----------------------------|----------------------------------|---------------------------------------|---|---|--|--|---|---|---|
|          |                         |   |          |  |                    |               |                                |                            |                                  |                                       | Informasi (ISO 27001:/2013), Keputusan Kepala Dinas Kominfo No.23/Kep-Kominfo/2019 tentang Penetapan SOP Tata Kelola TIK pada Dinas Kominfo | Internal ISO 27001:2013   | naan Aplikasi, Perlindungan data pribadi dan tren keamanan siber   |  |   |   | Security Operation Center   |
| PKK T.03 | Unifi Security Gateway  | Sebagai firewall pada access point client |          | Wireless Intrusion Prevention and Detection System | Sendiri            | Dinas Kominfo | Dinas Kominfo                  | RAI03 Platform             | RAI.03.01 Kerangka Infrastruktur | RAI.03.01.04 Perangkat Keras Keamanan | Dokumen Standar Manajemen Pengamanan Informasi (ISO 27001:/2013), Keputusan Kepala Dinas Kominfo No.23/Kep-                                 | Audit <i>Surveillance</i> ISO 27001:2013, Audit Internal ISO 27001:2013 | Konfigurasi email server, Awareness Penggunaan Aplikasi, Perlindungan data pribadi dan tren keamanan siber | Penetration Testing (Pentest)                        | Audit ISO 27001                         | Digital Forensik                                | Pilot Project Karya Mandiri BSSN, Pembentukan Security Operation Center |



| ID       | Nama Peran gkat Keaman | Deskripsi Device             | Security | Tipe Security Device | Status Kepemilikan | Nama Pemilik | Unit Pengelola Security Device | → RAI Level 1 (Dependency) | → RAI Level 2 (Dependency)       | → RAI Level 3 (Dependency)            | → Standar Teknis dan Prosedur Keamanan SPBE (Dependency)  | → Audit Keamanan SPBE (Dependency)                                      | → Edukasi Kesadaran Keamanan SPBE (Dependency)   | → Identifikasi Kerentanan Keamanan SPBE (Dependency) | → Kelangkaan Keamanan SPBE (Dependency) | → Penanganan Insiden Keamanan SPBE (Dependency) | → Peningkatan Keamanan SPBE (Dependency)                               |
|----------|------------------------|------------------------------|----------|----------------------|--------------------|--------------|--------------------------------|----------------------------|----------------------------------|---------------------------------------|---|---|--|--|---|---|--|
|          |                        |                              |          |                      |                    |              |                                |                            |                                  |                                       | Kominfo /2019 tentang Penetapan SOP Tata Kelola TIK pada Dinas Kominfo  |   |  |  |   |   |  |
| PKK T.04 | Server                 | Sebagai Server Load Balancer | Load     | Load Balancer        | Sendiri            | HA Proxy     | Dinas Kominfo                  | RAI03 Platform             | RAI.03.01 Kerangka Infrastruktur | RAI.03.01.04 Perangkat Keras Keamanan | Dokumen Standar Manajemen Pengamanan Informasi (ISO 27001:/2013), Keputusan Kepala Dinas Kominfo No.23/Kep-Kominfo /2019 tentang Penetapan SOP Tata Kelola TIK pada Dinas Kominfo | Audit <i>Surveillance</i> ISO 27001:2013, Audit Internal ISO 27001:2013 | Konfigurasi email server, Awareness Penggunaan Aplikasi, Perlindungan data pribadi dan tren keamanan siber | Penetration Testing (Pentest)                        | Audit ISO 27001                         | Digital Forensik                                | Pilot Poject Karya Mandiri BSSN, Pembentukan Security Operation Center |

| ID       | Nama Peran gkat Keaman | Deskripsi Device             | Security | Tipe Security Device | Status Kepemilikan | Nama Pemilik | Unit Pengelola Security Device | → RAI Level 1 (Dependency) | → RAI Level 2 (Dependency)       | → RAI Level 3 (Dependency)            | → Standar Teknis dan Prosedur Keamanan SPBE (Dependency)  | → Audit Keamanan SPBE (Dependency)                                      | → Edukasi Kesadaran Keamanan SPBE (Dependency)   | → Identifikasi Kerentanan Keamanan SPBE (Dependency) | → Kelangkaan Keamanan SPBE (Dependency) | → Penanganan Insiden Keamanan SPBE (Dependency) | → Peningkatan Keamanan SPBE (Dependency)                                |
|----------|------------------------|------------------------------|----------|----------------------|--------------------|--------------|--------------------------------|----------------------------|----------------------------------|---------------------------------------|---|---|--|--|---|---|---|
| PKK T.05 | Server                 | Sebagai Server Load Balancer | Load     | Load Balancer        | Sendiri            | Nginx        | Dinas Kominfo                  | RAI03 Platform             | RAI.03.01 Kerangka Infrastruktur | RAI.03.01.04 Perangkat Keras Keamanan | Dokumen Standar Manajemen Pengamanan Informasi (ISO 27001:/2013), Keputusan Kepala Dinas Kominfo No.23/Keputusan Kominfo /2019 tentang Penetapan SOP Tata Kelola TIK pada Dinas Kominfo | Audit <i>Surveillance</i> ISO 27001:2013, Audit Internal ISO 27001:2013 | Konfigurasi email server, Awareness Penggunaan Aplikasi, Perlindungan data pribadi dan tren keamanan siber | Penetration Testing (Pentest)                        | Audit ISO 27001                         | Digital Forensik                                | Pilot Project Karya Mandiri BSSN, Pembentukan Security Operation Center |

## B.2.4 Perangkat Keras Media Penyimpan

| ID       | Nama Data Storage | Deskripsi Data Storage  | ← Perangkat Lunak Platform (Dependency) | → RAI Level 1 (Dependency) | → RAI Level 2 (Dependency)       | → RAI Level 3 (Dependency)     | ← Perangkat Keras Server (Dependency) | → Standar Teknis dan Prosedur Keamanan SPBE (Dependency)  | → Audit Keamanan SPBE (Dependency)                                      | → Edukasi Kesadaran Keamanan SPBE (Dependency)   | → Identifikasi Kerentanan Keamanan SPBE (Dependency) | → Kelaikanan Keamanan SPBE (Dependency) | → Penanganan Insiden Keamanan SPBE (Dependency) | → Peningkatan Keamanan SPBE (Dependency)                                |
|----------|-------------------|---|---|----------------------------|----------------------------------|--------------------------------|---------------------------------------|---|---|--|--|---|---|---|
| PKMPT.01 | Hard disk server  | Menyimpan, mengambil, dan melayani file dan data komputer dalam satu jaringan | CentOS Linux release7.4.1708 (Core)     | RAI.03 Platform            | RAI.03.01 Kerangka Infrastruktur | RAI.03.01.02 Media Penyimpanan | BELALANG                              | Dokumen Standar Manajemen Pengamanan Informasi (ISO 27001:/2013), Keputusan Kepala Dinas Kominfo No.23/Kepp-Kominfo/2019 tentang Penetapan SOP Tata Kelola TIK pada Dinas Kominfo | Audit <i>Surveillance</i> ISO 27001:2013, Audit Internal ISO 27001:2013 | Konfigurasi email server, Awareness Penggunaan Aplikasi, Perlindungan data pribadi dan tren keamanan siber | Penetration Testing (Pentest)                        | Audit ISO 27001                         | Digital Forensik, Penetration Testing           | Pembentukan Security Operation Center, Pilot Project Karya Mandiri BSSN |
| PKMPT.02 | Hard disk server  | Menyimpan, mengambil, dan melayani file dan data komputer dalam satu          | Ubuntu 12.04.2 LTS                      | RAI.03 Platform            | RAI.03.01 Kerangka Infrastruktur | RAI.03.01.02 Media Penyimpanan | BADAK                                 | Dokumen Standar Manajemen Pengamanan Informasi (ISO 27001:/2013),   | Audit <i>Surveillance</i> ISO 27001:2013, Audit Internal ISO 27001:2013 | Konfigurasi email server, Awareness Penggunaan Aplikasi, Perlindungan                                      | Penetration Testing (Pentest)                        | Audit ISO 27001                         | Digital Forensik, Penetration Testing           | Pembentukan Security Operation Center, Pilot Project Karya Mandiri BSSN |

| ID       | Nama Data Storage | Deskripsi Data Storage  | ← Perangkat Lunak Platform (Dependency) | → RAI Level 1 (Dependency) | → RAI Level 2 (Dependency)       | → RAI Level 3 (Dependency)     | ← Perangkat Keras Server (Dependency) | → Standar Teknis dan Prosedur Keamanan SPBE (Dependency)   | → Audit Keamanan SPBE (Dependency)                                      | → Edukasi Kesadaran Keamanan SPBE (Dependency)   | → Identifikasi Kerentanan Keamanan SPBE (Dependency) | → Kelaikanan Keamanan SPBE (Dependency) | → Penanganan Insiden Keamanan SPBE (Dependency) | → Peningkatan Keamanan SPBE (Dependency)                                |
|----------|-------------------|---|---|----------------------------|----------------------------------|--------------------------------|---------------------------------------|--|---|--|--|---|---|---|
|          |                   | jaringan  |   |                            |                                  |                                |                                       | Keputusan Kepala Dinas Kominfo No.23/Kepp-Kominfo/2019 tentang Penetapan SOP Tata Kelola TIK pada Dinas Kominfo  |   | data pribadi dan tren keamanan siber   |  |   |   |   |
| PKMPT.03 | Hard disk server  | Menyimpan, mengamati, dan melayani file dan data komputer dalam satu jaringan | Windows Server 2012                     | RAI.03 Platform            | RAI.03.01 Kerangka Infrastruktur | RAI.03.01.02 Media Penyimpanan | BISON                                 | Dokumen Standar Manajemen Pengamanan Informasi (ISO 27001:2013), Keputusan Kepala Dinas Kominfo No.23/Kepp-Kominfo/2019 tentang Penetapan SOP Tata Kelola TIK pada | Audit <i>Surveillance</i> ISO 27001:2013, Audit Internal ISO 27001:2013 | Konfigurasi email server, Awareness Penggunaan Aplikasi, Perlindungan data pribadi dan tren keamanan siber | Penetration Testing (Pentest)                        | Audit ISO 27001                         | Digital Forensik, Penetration Testing           | Pembentukan Security Operation Center, Pilot Project Karya Mandiri BSSN |

| ID       | Nama Data Storage | Deskripsi Data Storage  | ← Perangkat Lunak Platform (Dependency) | → RAI Level 1 (Dependency) | → RAI Level 2 (Dependency)       | → RAI Level 3 (Dependency)     | ← Perangkat Keras Server (Dependency) | → Standar Teknis dan Prosedur Keamanan SPBE (Dependency)   | → Audit Keamanan SPBE (Dependency)                                      | → Edukasi Kesadaran Keamanan SPBE (Dependency)   | → Identifikasi Kerentanan Keamanan SPBE (Dependency) | → Kelaikanan Keamanan SPBE (Dependency) | → Penanganan Insiden Keamanan SPBE (Dependency) | → Peningkatan Keamanan SPBE (Dependency)                                |
|----------|-------------------|---|---|----------------------------|----------------------------------|--------------------------------|---------------------------------------|--|---|--|--|---|---|---|
|          |                   |   |   |                            |                                  |                                |                                       | Dinas Kominfo  |   |  |  |   |   |   |
| PKMPT.04 | Hard disk server  | Menyimpan, mengambil, dan melayani file dan data komputer dalam satu jaringan |   | RAI.03 Platform            | RAI.03.01 Kerangka Infrastruktur | RAI.03.01.02 Media Penyimpanan | SILENCER-01                           | Dokumen Standar Manajemen Pengamanan Informasi (ISO 27001:2013), Keputusan Kepala Dinas Kominfo No.23/Kepp-Kominfo/2019 tentang Penetapan SOP Tata Kelola TIK pada Dinas Kominfo | Audit <i>Surveillance</i> ISO 27001:2013, Audit Internal ISO 27001:2013 | Konfigurasi email server, Awareness Penggunaan Aplikasi, Perlindungan data pribadi dan tren keamanan siber | Penetration Testing (Pentest)                        | Audit ISO 27001                         | Digital Forensik, Penetration Testing           | Pembentukan Security Operation Center, Pilot Project Karya Mandiri BSSN |

| ID       | Nama Data Storage | Deskripsi Data Storage  | ← Perangkat Lunak Platform (Dependency) | → RAI Level 1 (Dependency) | → RAI Level 2 (Dependency)       | → RAI Level 3 (Dependency)     | ← Perangkat Keras Server (Dependency) | → Standar Teknis dan Prosedur Keamanan SPBE (Dependency)   | → Audit Keamanan SPBE (Dependency)                                      | → Edukasi Kesadaran Keamanan SPBE (Dependency)   | → Identifikasi Kerentanan Keamanan SPBE (Dependency) | → Kelaikanan Keamanan SPBE (Dependency) | → Penanganan Insiden Keamanan SPBE (Dependency) | → Peningkatan Keamanan SPBE (Dependency)                                |
|----------|-------------------|---|---|----------------------------|----------------------------------|--------------------------------|---------------------------------------|--|---|--|--|---|---|---|
| PKMPT.05 | Hard disk server  | Menyimpan, mengambil, dan melayani file dan data komputer dalam satu jaringan | CentOS release 6.7 (Final)              | RAI.03 Platform            | RAI.03.01 Kerangka Infrastruktur | RAI.03.01.02 Media Penyimpanan | KAMPRET                               | Dokumen Standar Manajemen Pengamanan Informasi (ISO 27001:/2013), Keputusan Kepala Dinas Kominfo No.23/Keputusan Kominfo/2019 tentang Penetapan SOP Tata Kelola TIK pada Dinas Kominfo | Audit <i>Surveillance</i> ISO 27001:2013, Audit Internal ISO 27001:2013 | Konfigurasi email server, Awareness Penggunaan Aplikasi, Perlindungan data pribadi dan tren keamanan siber | Penetration Testing (Pentest)                        | Audit ISO 27001                         | Digital Forensik, Penetration Testing           | Pembentukan Security Operation Center, Pilot Project Karya Mandiri BSSN |
| PKMPT.06 | Hard disk server  | Menyimpan, mengambil, dan melayani file dan data komputer dalam satu jaringan | Debian 8.0                              | RAI.03 Platform            | RAI.03.01 Kerangka Infrastruktur | RAI.03.01.02 Media Penyimpanan | BERUANG                               | Dokumen Standar Manajemen Pengamanan Informasi (ISO 27001:/2013), Keputusan Kepala Dinas Kominfo   | Audit <i>Surveillance</i> ISO 27001:2013, Audit Internal ISO 27001:2013 | Konfigurasi email server, Awareness Penggunaan Aplikasi, Perlindungan data pribadi dan tren keamanan       | Penetration Testing (Pentest)                        | Audit ISO 27001                         | Digital Forensik, Penetration Testing           | Pembentukan Security Operation Center, Pilot Project Karya Mandiri BSSN |

| ID       | Nama Data Storage | Deskripsi Data Storage  | ← Perangkat Lunak Platform (Dependency) | → RAI Level 1 (Dependency) | → RAI Level 2 (Dependency)       | → RAI Level 3 (Dependency)     | ← Perangkat Keras Server (Dependency) | → Standar Teknis dan Prosedur Keamanan SPBE (Dependency)   | → Audit Keamanan SPBE (Dependency)                                      | → Edukasi Kesadaran Keamanan SPBE (Dependency)   | → Identifikasi Kerentanan Keamanan SPBE (Dependency) | → Kelaikanan Keamanan SPBE (Dependency) | → Penanganan Insiden Keamanan SPBE (Dependency) | → Peningkatan Keamanan SPBE (Dependency)                                |
|----------|-------------------|---|---|----------------------------|----------------------------------|--------------------------------|---------------------------------------|--|---|--|--|---|---|---|
|          |                   |   |   |                            |                                  |                                |                                       | No.23/Kep-Kominfo/2019 tentang Penetapan SOP Tata Kelola TIK pada Dinas Kominfo  |   | n siber  |  |   |   |   |
| PKMPT.07 | Hard disk server  | Menyimpan, mengambil, dan melayani file dan data komputer dalam satu jaringan |   | RAI.03 Platform            | RAI.03.01 Kerangka Infrastruktur | RAI.03.01.02 Media Penyimpanan | SILENCER-02                           | Dokumen Standar Manajemen Pengamanan Informasi (ISO 27001:/2013), Keputusan Kepala Dinas Kominfo No.23/Kep-Kominfo/2019 tentang Penetapan SOP Tata Kelola TIK pada Dinas Kominfo | Audit <i>Surveillance</i> ISO 27001:2013, Audit Internal ISO 27001:2013 | Konfigurasi email server, Awareness Penggunaan Aplikasi, Perlindungan data pribadi dan tren keamanan siber | Penetrasi Testing (Pentest)                          | Audit ISO 27001                         | Digital Forensik, Penetrasi Testing             | Pembentukan Security Operation Center, Pilot Project Karya Mandiri BSSN |

| ID       | Nama Data Storage | Deskripsi Data Storage  | ← Perangkat Lunak Platform (Dependency) | → RAI Level 1 (Dependency) | → RAI Level 2 (Dependency)       | → RAI Level 3 (Dependency)     | ← Perangkat Keras Server (Dependency) | → Standar Teknis dan Prosedur Keamanan SPBE (Dependency)   | → Audit Keamanan SPBE (Dependency)                                      | → Edukasi Kesadaran Keamanan SPBE (Dependency)   | → Identifikasi Kerentanan Keamanan SPBE (Dependency) | → Kelaikanan Keamanan SPBE (Dependency) | → Penanganan Insiden Keamanan SPBE (Dependency) | → Peningkatan Keamanan SPBE (Dependency)                                |
|----------|-------------------|---|---|----------------------------|----------------------------------|--------------------------------|---------------------------------------|--|---|--|--|---|---|---|
| PKMPT.08 | Hard disk server  | Menyimpan, mengambil, dan melayani file dan data komputer dalam satu jaringan | Debian 8.2                              | RAI.03 Platform            | RAI.03.01 Kerangka Infrastruktur | RAI.03.01.02 Media Penyimpanan | BPHTB                                 | Dokumen Standar Manajemen Pengamanan Informasi (ISO 27001:/2013), Keputusan Kepala Dinas Kominfo No.23/Keputusan Kominfo/2019 tentang Penetapan SOP Tata Kelola TIK pada Dinas Kominfo | Audit <i>Surveillance</i> ISO 27001:2013, Audit Internal ISO 27001:2013 | Konfigurasi email server, Awareness Penggunaan Aplikasi, Perlindungan data pribadi dan tren keamanan siber | Penetration Testing (Pentest)                        | Audit ISO 27001                         | Digital Forensik, Penetration Testing           | Pembentukan Security Operation Center, Pilot Project Karya Mandiri BSSN |
| PKMPT.09 | Hard disk server  | Menyimpan, mengambil, dan melayani file dan data komputer dalam satu jaringan |   | RAI.03 Platform            | RAI.03.01 Kerangka Infrastruktur | RAI.03.01.02 Media Penyimpanan | NAS-SERVER                            | Dokumen Standar Manajemen Pengamanan Informasi (ISO 27001:/2013), Keputusan Kepala Dinas Kominfo   | Audit <i>Surveillance</i> ISO 27001:2013, Audit Internal ISO 27001:2013 | Konfigurasi email server, Awareness Penggunaan Aplikasi, Perlindungan data pribadi dan tren keamanan       | Penetration Testing (Pentest)                        | Audit ISO 27001                         | Digital Forensik, Penetration Testing           | Pembentukan Security Operation Center, Pilot Project Karya Mandiri BSSN |



| ID       | Nama Data Storage | Deskripsi Data Storage  | ← Perangkat Lunak Platform (Dependency) | → RAI Level 1 (Dependency) | → RAI Level 2 (Dependency)       | → RAI Level 3 (Dependency)     | ← Perangkat Keras Server (Dependency) | → Standar Teknis dan Prosedur Keamanan SPBE (Dependency)   | → Audit Keamanan SPBE (Dependency)                                      | → Edukasi Kesadaran Keamanan SPBE (Dependency)   | → Identifikasi Kerentanan Keamanan SPBE (Dependency) | → Kelaikanan Keamanan SPBE (Dependency) | → Penanganan Insiden Keamanan SPBE (Dependency) | → Peningkatan Keamanan SPBE (Dependency)                                |
|----------|-------------------|---|---|----------------------------|----------------------------------|--------------------------------|---------------------------------------|--|---|--|--|---|---|---|
|          |                   |   |   |                            |                                  |                                |                                       | No.23/Kep-Kominfo/2019 tentang Penetapan SOP Tata Kelola TIK pada Dinas Kominfo  |   | n siber  |  |   |   |   |
| PKMPT.10 | Hard disk server  | Menyimpan, mengambil, dan melayani file dan data komputer dalam satu jaringan | CentOS release 6.7 (Final)              | RAI.03 Platform            | RAI.03.01 Kerangka Infrastruktur | RAI.03.01.02 Media Penyimpanan | GARUDA                                | Dokumen Standar Manajemen Pengamanan Informasi (ISO 27001:/2013), Keputusan Kepala Dinas Kominfo No.23/Kep-Kominfo/2019 tentang Penetapan SOP Tata Kelola TIK pada Dinas Kominfo | Audit <i>Surveillance</i> ISO 27001:2013, Audit Internal ISO 27001:2013 | Konfigurasi email server, Awareness Penggunaan Aplikasi, Perlindungan data pribadi dan tren keamanan siber | Penetrasi Testing (Pentest)                          | Audit ISO 27001                         | Digital Forensik, Penetrasi Testing             | Pembentukan Security Operation Center, Pilot Project Karya Mandiri BSSN |

| ID       | Nama Data Storage | Deskripsi Data Storage  | ← Perangkat Lunak Platform (Dependency) | → RAI Level 1 (Dependency) | → RAI Level 2 (Dependency)       | → RAI Level 3 (Dependency)     | ← Perangkat Keras Server (Dependency) | → Standar Teknis dan Prosedur Keamanan SPBE (Dependency)   | → Audit Keamanan SPBE (Dependency)                                      | → Edukasi Kesadaran Keamanan SPBE (Dependency)   | → Identifikasi Kerentanan Keamanan SPBE (Dependency) | → Kelaikanan Keamanan SPBE (Dependency) | → Penanganan Insiden Keamanan SPBE (Dependency) | → Peningkatan Keamanan SPBE (Dependency)                                |
|----------|-------------------|---|---|----------------------------|----------------------------------|--------------------------------|---------------------------------------|--|---|--|--|---|---|---|
| PKMPT.11 | Hard disk server  | Menyimpan, mengamati, dan melayani file dan data komputer dalam satu jaringan | CentOS Linux release 7.2.1511 (Core)    | RAI.03 Platform            | RAI.03.01 Kerangka Infrastruktur | RAI.03.01.02 Media Penyimpanan | MACAN                                 | Dokumen Standar Manajemen Pengamanan Informasi (ISO 27001:/2013), Keputusan Kepala Dinas Kominfo No.23/Keputusan Kominfo/2019 tentang Penetapan SOP Tata Kelola TIK pada Dinas Kominfo | Audit <i>Surveillance</i> ISO 27001:2013, Audit Internal ISO 27001:2013 | Konfigurasi email server, Awareness Penggunaan Aplikasi, Perlindungan data pribadi dan tren keamanan siber | Penetration Testing (Pentest)                        | Audit ISO 27001                         | Digital Forensik, Penetration Testing           | Pembentukan Security Operation Center, Pilot Project Karya Mandiri BSSN |
| PKMPT.12 | Hard disk server  | Menyimpan, mengamati, dan melayani file dan data komputer dalam satu jaringan | CentOS release 6.8 (Final)              | RAI.03 Platform            | RAI.03.01 Kerangka Infrastruktur | RAI.03.01.02 Media Penyimpanan | RAJAWALI                              | Dokumen Standar Manajemen Pengamanan Informasi (ISO 27001:/2013), Keputusan Kepala Dinas Kominfo   | Audit <i>Surveillance</i> ISO 27001:2013, Audit Internal ISO 27001:2013 | Konfigurasi email server, Awareness Penggunaan Aplikasi, Perlindungan data pribadi dan tren keamanan       | Penetration Testing (Pentest)                        | Audit ISO 27001                         | Digital Forensik, Penetration Testing           | Pembentukan Security Operation Center, Pilot Project Karya Mandiri BSSN |

| ID       | Nama Data Storage | Deskripsi Data Storage  | ← Perangkat Lunak Platform (Dependency) | → RAI Level 1 (Dependency) | → RAI Level 2 (Dependency)       | → RAI Level 3 (Dependency)     | ← Perangkat Keras Server (Dependency) | → Standar Teknis dan Prosedur Keamanan SPBE (Dependency)   | → Audit Keamanan SPBE (Dependency)                                      | → Edukasi Kesadaran Keamanan SPBE (Dependency)   | → Identifikasi Kerentanan Keamanan SPBE (Dependency) | → Kelaikanan Keamanan SPBE (Dependency) | → Penanganan Insiden Keamanan SPBE (Dependency) | → Peningkatan Keamanan SPBE (Dependency)                                |
|----------|-------------------|---|---|----------------------------|----------------------------------|--------------------------------|---------------------------------------|--|---|--|--|---|---|---|
|          |                   |   |   |                            |                                  |                                |                                       | No.23/Kep-Kominfo/2019 tentang Penetapan SOP Tata Kelola TIK pada Dinas Kominfo  |   | n siber  |  |   |   |   |
| PKMPT.13 | Hard disk server  | Menyimpan, mengambil, dan melayani file dan data komputer dalam satu jaringan | Debian 8.0                              | RAI.03 Platform            | RAI.03.01 Kerangka Infrastruktur | RAI.03.01.02 Media Penyimpanan | MUSANG                                | Dokumen Standar Manajemen Pengamanan Informasi (ISO 27001:/2013), Keputusan Kepala Dinas Kominfo No.23/Kep-Kominfo/2019 tentang Penetapan SOP Tata Kelola TIK pada Dinas Kominfo | Audit <i>Surveillance</i> ISO 27001:2013, Audit Internal ISO 27001:2013 | Konfigurasi email server, Awareness Penggunaan Aplikasi, Perlindungan data pribadi dan tren keamanan siber | Penetrasi Testing (Pentest)                          | Audit ISO 27001                         | Digital Forensik, Penetrasi Testing             | Pembentukan Security Operation Center, Pilot Project Karya Mandiri BSSN |

| ID       | Nama Data Storage | Deskripsi Data Storage   | ← Perangkat Lunak Platform (Dependency) | → RAI Level 1 (Dependency) | → RAI Level 2 (Dependency)       | → RAI Level 3 (Dependency)     | ← Perangkat Keras Server (Dependency) | → Standar Teknis dan Prosedur Keamanan SPBE (Dependency)   | → Audit Keamanan SPBE (Dependency)                                      | → Edukasi Kesadaran Keamanan SPBE (Dependency)   | → Identifikasi Kerentanan Keamanan SPBE (Dependency) | → Kelaikanan Keamanan SPBE (Dependency) | → Penanganan Insiden Keamanan SPBE (Dependency) | → Peningkatan Keamanan SPBE (Dependency)                                |
|----------|-------------------|--|---|----------------------------|----------------------------------|--------------------------------|---------------------------------------|--|---|--|--|---|---|---|
| PKMPT.14 | Hard disk server  | Menyimpan, mengamobil, dan melayani file dan data komputer dalam satu jaringan | CentOS Linux release 7.3.1611 (Core)    | RAI.03 Platform            | RAI.03.01 Kerangka Infrastruktur | RAI.03.01.02 Media Penyimpanan | LOBSTER                               | Dokumen Standar Manajemen Pengamanan Informasi (ISO 27001:/2013), Keputusan Kepala Dinas Kominfo No.23/Keputusan Kominfo/2019 tentang Penetapan SOP Tata Kelola TIK pada Dinas Kominfo | Audit <i>Surveillance</i> ISO 27001:2013, Audit Internal ISO 27001:2013 | Konfigurasi email server, Awareness Penggunaan Aplikasi, Perlindungan data pribadi dan tren keamanan siber | Penetration Testing (Pentest)                        | Audit ISO 27001                         | Digital Forensik, Penetration Testing           | Pembentukan Security Operation Center, Pilot Project Karya Mandiri BSSN |
| PKMPT.15 | Hard disk server  | Menyimpan, mengamobil, dan melayani file dan data komputer dalam satu jaringan | Ubuntu LTS 12.04.1                      | RAI.03 Platform            | RAI.03.01 Kerangka Infrastruktur | RAI.03.01.02 Media Penyimpanan | GORILA                                | Dokumen Standar Manajemen Pengamanan Informasi (ISO 27001:/2013), Keputusan Kepala Dinas Kominfo   | Audit <i>Surveillance</i> ISO 27001:2013, Audit Internal ISO 27001:2013 | Konfigurasi email server, Awareness Penggunaan Aplikasi, Perlindungan data pribadi dan tren keamanan       | Penetration Testing (Pentest)                        | Audit ISO 27001                         | Digital Forensik, Penetration Testing           | Pembentukan Security Operation Center, Pilot Project Karya Mandiri BSSN |

| ID       | Nama Data Storage | Deskripsi Data Storage  | ← Perangkat Lunak Platform (Dependency) | → RAI Level 1 (Dependency) | → RAI Level 2 (Dependency)       | → RAI Level 3 (Dependency)     | ← Perangkat Keras Server (Dependency) | → Standar Teknis dan Prosedur Keamanan SPBE (Dependency)   | → Audit Keamanan SPBE (Dependency)                                      | → Edukasi Kesadaran Keamanan SPBE (Dependency)   | → Identifikasi Kerentanan Keamanan SPBE (Dependency) | → Kelaikanan Keamanan SPBE (Dependency) | → Penanganan Insiden Keamanan SPBE (Dependency) | → Peningkatan Keamanan SPBE (Dependency)                                |
|----------|-------------------|---|---|----------------------------|----------------------------------|--------------------------------|---------------------------------------|--|---|--|--|---|---|---|
|          |                   |   |   |                            |                                  |                                |                                       | No.23/Kep-Kominfo/2019 tentang Penetapan SOP Tata Kelola TIK pada Dinas Kominfo  |   | n siber  |  |   |   |   |
| PKMPT.16 | Hard disk server  | Menyimpan, mengambil, dan melayani file dan data komputer dalam satu jaringan |   | RAI.03 Platform            | RAI.03.01 Kerangka Infrastruktur | RAI.03.01.02 Media Penyimpanan | KAKATUA                               | Dokumen Standar Manajemen Pengamanan Informasi (ISO 27001:/2013), Keputusan Kepala Dinas Kominfo No.23/Kep-Kominfo/2019 tentang Penetapan SOP Tata Kelola TIK pada Dinas Kominfo | Audit <i>Surveillance</i> ISO 27001:2013, Audit Internal ISO 27001:2013 | Konfigurasi email server, Awareness Penggunaan Aplikasi, Perlindungan data pribadi dan tren keamanan siber | Penetrasi Testing (Pentest)                          | Audit ISO 27001                         | Digital Forensik, Penetrasi Testing             | Pembentukan Security Operation Center, Pilot Project Karya Mandiri BSSN |

| ID       | Nama Data Storage | Deskripsi Data Storage  | ← Perangkat Lunak Platform (Dependency) | → RAI Level 1 (Dependency) | → RAI Level 2 (Dependency)       | → RAI Level 3 (Dependency)     | ← Perangkat Keras Server (Dependency) | → Standar Teknis dan Prosedur Keamanan SPBE (Dependency)   | → Audit Keamanan SPBE (Dependency)                                      | → Edukasi Kesadaran Keamanan SPBE (Dependency)   | → Identifikasi Kerentanan Keamanan SPBE (Dependency) | → Kelaikanan Keamanan SPBE (Dependency) | → Penanganan Insiden Keamanan SPBE (Dependency) | → Peningkatan Keamanan SPBE (Dependency)                                |
|----------|-------------------|---|---|----------------------------|----------------------------------|--------------------------------|---------------------------------------|--|---|--|--|---|---|---|
| PKMPT.17 | Hard disk server  | Menyimpan, mengambil, dan melayani file dan data komputer dalam satu jaringan | CentOS Linux release 7.3.1611 (Core)    | RAI.03 Platform            | RAI.03.01 Kerangka Infrastruktur | RAI.03.01.02 Media Penyimpanan | ARWANA                                | Dokumen Standar Manajemen Pengamanan Informasi (ISO 27001:/2013), Keputusan Kepala Dinas Kominfo No.23/Keputusan Kominfo/2019 tentang Penetapan SOP Tata Kelola TIK pada Dinas Kominfo | Audit <i>Surveillance</i> ISO 27001:2013, Audit Internal ISO 27001:2013 | Konfigurasi email server, Awareness Penggunaan Aplikasi, Perlindungan data pribadi dan tren keamanan siber | Penetration Testing (Pentest)                        | Audit ISO 27001                         | Digital Forensik, Penetration Testing           | Pembentukan Security Operation Center, Pilot Project Karya Mandiri BSSN |
| PKMPT.18 | Hard disk server  | Menyimpan, mengambil, dan melayani file dan data komputer dalam satu jaringan |   | RAI.03 Platform            | RAI.03.01 Kerangka Infrastruktur | RAI.03.01.02 Media Penyimpanan | CAPIL                                 | Dokumen Standar Manajemen Pengamanan Informasi (ISO 27001:/2013), Keputusan Kepala Dinas Kominfo   | Audit <i>Surveillance</i> ISO 27001:2013, Audit Internal ISO 27001:2013 | Konfigurasi email server, Awareness Penggunaan Aplikasi, Perlindungan data pribadi dan tren keamanan       | Penetration Testing (Pentest)                        | Audit ISO 27001                         | Digital Forensik, Penetration Testing           | Pembentukan Security Operation Center, Pilot Project Karya Mandiri BSSN |

| ID       | Nama Data Storage | Deskripsi Data Storage  | ← Perangkat Lunak Platform (Dependency) | → RAI Level 1 (Dependency) | → RAI Level 2 (Dependency)       | → RAI Level 3 (Dependency)     | ← Perangkat Keras Server (Dependency) | → Standar Teknis dan Prosedur Keamanan SPBE (Dependency)   | → Audit Keamanan SPBE (Dependency)                                      | → Edukasi Kesadaran Keamanan SPBE (Dependency)   | → Identifikasi Kerentanan Keamanan SPBE (Dependency) | → Kelaikanan Keamanan SPBE (Dependency) | → Penanganan Insiden Keamanan SPBE (Dependency) | → Peningkatan Keamanan SPBE (Dependency)                                |
|----------|-------------------|---|---|----------------------------|----------------------------------|--------------------------------|---------------------------------------|--|---|--|--|---|---|---|
|          |                   |   |   |                            |                                  |                                |                                       | No.23/Kep-Kominfo/2019 tentang Penetapan SOP Tata Kelola TIK pada Dinas Kominfo  |   | n siber  |  |   |   |   |
| PKMPT.19 | Hard disk server  | Menyimpan, mengambil, dan melayani file dan data komputer dalam satu jaringan | CentOS release 6.9 (Final)              | RAI.03 Platform            | RAI.03.01 Kerangka Infrastruktur | RAI.03.01.02 Media Penyimpanan | PAUS                                  | Dokumen Standar Manajemen Pengamanan Informasi (ISO 27001:/2013), Keputusan Kepala Dinas Kominfo No.23/Kep-Kominfo/2019 tentang Penetapan SOP Tata Kelola TIK pada Dinas Kominfo | Audit <i>Surveillance</i> ISO 27001:2013, Audit Internal ISO 27001:2013 | Konfigurasi email server, Awareness Penggunaan Aplikasi, Perlindungan data pribadi dan tren keamanan siber | Penetrasi Testing (Pentest)                          | Audit ISO 27001                         | Digital Forensik, Penetrasi Testing             | Pembentukan Security Operation Center, Pilot Project Karya Mandiri BSSN |

| ID        | Nama Data Storage | Deskripsi Data Storage  | ← Perangkat Lunak Platform (Dependency) | → RAI Level 1 (Dependency) | → RAI Level 2 (Dependency)       | → RAI Level 3 (Dependency)     | ← Perangkat Keras Server (Dependency) | → Standar Teknis dan Prosedur Keamanan SPBE (Dependency)   | → Audit Keamanan SPBE (Dependency)                                      | → Edukasi Kesadaran Keamanan SPBE (Dependency)   | → Identifikasi Kerentanan Keamanan SPBE (Dependency) | → Kelaikanan Keamanan SPBE (Dependency) | → Penanganan Insiden Keamanan SPBE (Dependency) | → Peningkatan Keamanan SPBE (Dependency)                                |
|-----------|-------------------|---|---|----------------------------|----------------------------------|--------------------------------|---------------------------------------|--|---|--|--|---|---|---|
| PKMPT. 20 | Hard disk server  | Menyimpan, mengambil, dan melayani file dan data komputer dalam satu jaringan |   | RAI.03 Platform            | RAI.03.01 Kerangka Infrastruktur | RAI.03.01.02 Media Penyimpanan | SERVER-HIU                            | Dokumen Standar Manajemen Pengamanan Informasi (ISO 27001:/2013), Keputusan Kepala Dinas Kominfo No.23/Keputusan Kominfo/2019 tentang Penetapan SOP Tata Kelola TIK pada Dinas Kominfo | Audit <i>Surveillance</i> ISO 27001:2013, Audit Internal ISO 27001:2013 | Konfigurasi email server, Awareness Penggunaan Aplikasi, Perlindungan data pribadi dan tren keamanan siber | Penetration Testing (Pentest)                        | Audit ISO 27001                         | Digital Forensik, Penetration Testing           | Pembentukan Security Operation Center, Pilot Project Karya Mandiri BSSN |
| PKMPT. 21 | Hard disk server  | Menyimpan, mengambil, dan melayani file dan data komputer dalam satu jaringan |   | RAI.03 Platform            | RAI.03.01 Kerangka Infrastruktur | RAI.03.01.02 Media Penyimpanan | LARON                                 | Dokumen Standar Manajemen Pengamanan Informasi (ISO 27001:/2013), Keputusan Kepala Dinas Kominfo   | Audit <i>Surveillance</i> ISO 27001:2013, Audit Internal ISO 27001:2013 | Konfigurasi email server, Awareness Penggunaan Aplikasi, Perlindungan data pribadi dan tren keamanan       | Penetration Testing (Pentest)                        | Audit ISO 27001                         | Digital Forensik, Penetration Testing           | Pembentukan Security Operation Center, Pilot Project Karya Mandiri BSSN |



| ID       | Nama Data Storage | Deskripsi Data Storage  | ← Perangkat Lunak Platform (Dependency) | → RAI Level 1 (Dependency) | → RAI Level 2 (Dependency)       | → RAI Level 3 (Dependency)     | ← Perangkat Keras Server (Dependency) | → Standar Teknis dan Prosedur Keamanan SPBE (Dependency)   | → Audit Keamanan SPBE (Dependency)                                      | → Edukasi Kesadaran Keamanan SPBE (Dependency)   | → Identifikasi Kerentanan Keamanan SPBE (Dependency) | → Kelaikanan Keamanan SPBE (Dependency) | → Penanganan Insiden Keamanan SPBE (Dependency) | → Peningkatan Keamanan SPBE (Dependency)                                |
|----------|-------------------|---|---|----------------------------|----------------------------------|--------------------------------|---------------------------------------|--|---|--|--|---|---|---|
|          |                   |   |   |                            |                                  |                                |                                       | No.23/Kep-Kominfo/2019 tentang Penetapan SOP Tata Kelola TIK pada Dinas Kominfo  |   | n siber  |  |   |   |   |
| PKMPT.22 | Hard disk server  | Menyimpan, mengambil, dan melayani file dan data komputer dalam satu jaringan | CentOS Linux release 7.4.1708 (Core)    | RAI.03 Platform            | RAI.03.01 Kerangka Infrastruktur | RAI.03.01.02 Media Penyimpanan | KALAJENGGING                          | Dokumen Standar Manajemen Pengamanan Informasi (ISO 27001:/2013), Keputusan Kepala Dinas Kominfo No.23/Kep-Kominfo/2019 tentang Penetapan SOP Tata Kelola TIK pada Dinas Kominfo | Audit <i>Surveillance</i> ISO 27001:2013, Audit Internal ISO 27001:2013 | Konfigurasi email server, Awareness Penggunaan Aplikasi, Perlindungan data pribadi dan tren keamanan siber | Penetrasi Testing (Pentest)                          | Audit ISO 27001                         | Digital Forensik, Penetrasi Testing             | Pembentukan Security Operation Center, Pilot Project Karya Mandiri BSSN |

| ID       | Nama Data Storage | Deskripsi Data Storage  | ← Perangkat Lunak Platform (Dependency) | → RAI Level 1 (Dependency) | → RAI Level 2 (Dependency)       | → RAI Level 3 (Dependency)     | ← Perangkat Keras Server (Dependency) | → Standar Teknis dan Prosedur Keamanan SPBE (Dependency)   | → Audit Keamanan SPBE (Dependency)                                      | → Edukasi Kesadaran Keamanan SPBE (Dependency)   | → Identifikasi Kerentanan Keamanan SPBE (Dependency) | → Kelaikan Keamanan SPBE (Dependency) | → Penanganan Insiden Keamanan SPBE (Dependency) | → Peningkatan Keamanan SPBE (Dependency)                                |
|----------|-------------------|---|---|----------------------------|----------------------------------|--------------------------------|---------------------------------------|--|---|--|--|---------------------------------------|---|---|
| PKMPT.23 | Hard disk server  | Menyimpan, mengambil, dan melayani file dan data komputer dalam satu jaringan | CentOS Linux release 7.3.1611 (Core)    | RAI.03 Platform            | RAI.03.01 Kerangka Infrastruktur | RAI.03.01.02 Media Penyimpanan | NAGA                                  | Dokumen Standar Manajemen Pengamanan Informasi (ISO 27001:/2013), Keputusan Kepala Dinas Kominfo No.23/Keputusan Kominfo/2019 tentang Penetapan SOP Tata Kelola TIK pada Dinas Kominfo | Audit <i>Surveillance</i> ISO 27001:2013, Audit Internal ISO 27001:2013 | Konfigurasi email server, Awareness Penggunaan Aplikasi, Perlindungan data pribadi dan tren keamanan siber | Penetration Testing (Pentest)                        | Audit ISO 27001                       | Digital Forensik, Penetration Testing           | Pembentukan Security Operation Center, Pilot Project Karya Mandiri BSSN |
| PKMPT.24 | Hard disk server  | Menyimpan, mengambil, dan melayani file dan data komputer dalam satu jaringan |   | RAI.03 Platform            | RAI.03.01 Kerangka Infrastruktur | RAI.03.01.02 Media Penyimpanan | EX-MERPATI                            | Dokumen Standar Manajemen Pengamanan Informasi (ISO 27001:/2013), Keputusan Kepala Dinas Kominfo   | Audit <i>Surveillance</i> ISO 27001:2013, Audit Internal ISO 27001:2013 | Konfigurasi email server, Awareness Penggunaan Aplikasi, Perlindungan data pribadi dan tren keamanan       | Penetration Testing (Pentest)                        | Audit ISO 27001                       | Digital Forensik, Penetration Testing           | Pembentukan Security Operation Center, Pilot Project Karya Mandiri BSSN |

| ID       | Nama Data Storage | Deskripsi Data Storage  | ← Perangkat Lunak Platform (Dependency) | → RAI Level 1 (Dependency) | → RAI Level 2 (Dependency)       | → RAI Level 3 (Dependency)     | ← Perangkat Keras Server (Dependency) | → Standar Teknis dan Prosedur Keamanan SPBE (Dependency)   | → Audit Keamanan SPBE (Dependency)                                      | → Edukasi Kesadaran Keamanan SPBE (Dependency)   | → Identifikasi Kerentanan Keamanan SPBE (Dependency) | → Kelaikanan Keamanan SPBE (Dependency) | → Penanganan Insiden Keamanan SPBE (Dependency) | → Peningkatan Keamanan SPBE (Dependency)                                |
|----------|-------------------|---|---|----------------------------|----------------------------------|--------------------------------|---------------------------------------|--|---|--|--|---|---|---|
|          |                   |   |   |                            |                                  |                                |                                       | No.23/Kep-Kominfo/2019 tentang Penetapan SOP Tata Kelola TIK pada Dinas Kominfo  |   | n siber  |  |   |   |   |
| PKMPT.25 | Hard disk server  | Menyimpan, mengambil, dan melayani file dan data komputer dalam satu jaringan |   | RAI.03 Platform            | RAI.03.01 Kerangka Infrastruktur | RAI.03.01.02 Media Penyimpanan | BLIBIS                                | Dokumen Standar Manajemen Pengamanan Informasi (ISO 27001:/2013), Keputusan Kepala Dinas Kominfo No.23/Kep-Kominfo/2019 tentang Penetapan SOP Tata Kelola TIK pada Dinas Kominfo | Audit <i>Surveillance</i> ISO 27001:2013, Audit Internal ISO 27001:2013 | Konfigurasi email server, Awareness Penggunaan Aplikasi, Perlindungan data pribadi dan tren keamanan siber | Penetrasi Testing (Pentest)                          | Audit ISO 27001                         | Digital Forensik, Penetrasi Testing             | Pembentukan Security Operation Center, Pilot Project Karya Mandiri BSSN |

| ID        | Nama Data Storage | Deskripsi Data Storage  | ← Perangkat Lunak Platform (Dependency) | → RAI Level 1 (Dependency) | → RAI Level 2 (Dependency)       | → RAI Level 3 (Dependency)     | ← Perangkat Keras Server (Dependency) | → Standar Teknis dan Prosedur Keamanan SPBE (Dependency)   | → Audit Keamanan SPBE (Dependency)                                      | → Edukasi Kesadaran Keamanan SPBE (Dependency)   | → Identifikasi Kerentanan Keamanan SPBE (Dependency) | → Kelaikanan Keamanan SPBE (Dependency) | → Penanganan Insiden Keamanan SPBE (Dependency) | → Peningkatan Keamanan SPBE (Dependency)                                |
|-----------|-------------------|---|---|----------------------------|----------------------------------|--------------------------------|---------------------------------------|--|---|--|--|---|---|---|
| PKMPT. 26 | Hard disk server  | Menyimpan, mengambil, dan melayani file dan data komputer dalam satu jaringan | Debian 8.6                              | RAI.03 Platform            | RAI.03.01 Kerangka Infrastruktur | RAI.03.01.02 Media Penyimpanan | BELUT /SIPBAR                         | Dokumen Standar Manajemen Pengamanan Informasi (ISO 27001:/2013), Keputusan Kepala Dinas Kominfo No.23/Keputusan Kominfo/2019 tentang Penetapan SOP Tata Kelola TIK pada Dinas Kominfo | Audit <i>Surveillance</i> ISO 27001:2013, Audit Internal ISO 27001:2013 | Konfigurasi email server, Awareness Penggunaan Aplikasi, Perlindungan data pribadi dan tren keamanan siber | Penetration Testing (Pentest)                        | Audit ISO 27001                         | Digital Forensik, Penetration Testing           | Pembentukan Security Operation Center, Pilot Project Karya Mandiri BSSN |
| PKMPT. 27 | Hard disk server  | Menyimpan, mengambil, dan melayani file dan data komputer dalam satu jaringan |   | RAI.03 Platform            | RAI.03.01 Kerangka Infrastruktur | RAI.03.01.02 Media Penyimpanan | KIJANG                                | Dokumen Standar Manajemen Pengamanan Informasi (ISO 27001:/2013), Keputusan Kepala Dinas Kominfo   | Audit <i>Surveillance</i> ISO 27001:2013, Audit Internal ISO 27001:2013 | Konfigurasi email server, Awareness Penggunaan Aplikasi, Perlindungan data pribadi dan tren keamanan       | Penetration Testing (Pentest)                        | Audit ISO 27001                         | Digital Forensik, Penetration Testing           | Pembentukan Security Operation Center, Pilot Project Karya Mandiri BSSN |

| ID       | Nama Data Storage | Deskripsi Data Storage  | ← Perangkat Lunak Platform (Dependency) | → RAI Level 1 (Dependency) | → RAI Level 2 (Dependency)       | → RAI Level 3 (Dependency)     | ← Perangkat Keras Server (Dependency) | → Standar Teknis dan Prosedur Keamanan SPBE (Dependency)   | → Audit Keamanan SPBE (Dependency)                                      | → Edukasi Kesadaran Keamanan SPBE (Dependency)   | → Identifikasi Kerentanan Keamanan SPBE (Dependency) | → Kelaikanan Keamanan SPBE (Dependency) | → Penanganan Insiden Keamanan SPBE (Dependency) | → Peningkatan Keamanan SPBE (Dependency)                                |
|----------|-------------------|---|---|----------------------------|----------------------------------|--------------------------------|---------------------------------------|--|---|--|--|---|---|---|
|          |                   |   |   |                            |                                  |                                |                                       | No.23/Kep-Kominfo/2019 tentang Penetapan SOP Tata Kelola TIK pada Dinas Kominfo  |   | n siber  |  |   |   |   |
| PKMPT.28 | Hard disk server  | Menyimpan, mengambil, dan melayani file dan data komputer dalam satu jaringan |   | RAI.03 Platform            | RAI.03.01 Kerangka Infrastruktur | RAI.03.01.02 Media Penyimpanan | JAGUAR                                | Dokumen Standar Manajemen Pengamanan Informasi (ISO 27001:/2013), Keputusan Kepala Dinas Kominfo No.23/Kep-Kominfo/2019 tentang Penetapan SOP Tata Kelola TIK pada Dinas Kominfo | Audit <i>Surveillance</i> ISO 27001:2013, Audit Internal ISO 27001:2013 | Konfigurasi email server, Awareness Penggunaan Aplikasi, Perlindungan data pribadi dan tren keamanan siber | Penetrasi Testing (Pentest)                          | Audit ISO 27001                         | Digital Forensik, Penetrasi Testing             | Pembentukan Security Operation Center, Pilot Project Karya Mandiri BSSN |

| ID       | Nama Data Storage | Deskripsi Data Storage  | ← Perangkat Lunak Platform (Dependency) | → RAI Level 1 (Dependency) | → RAI Level 2 (Dependency)       | → RAI Level 3 (Dependency)     | ← Perangkat Keras Server (Dependency) | → Standar Teknis dan Prosedur Keamanan SPBE (Dependency)  | → Audit Keamanan SPBE (Dependency)                                      | → Edukasi Kesadaran Keamanan SPBE (Dependency)   | → Identifikasi Kerentanan Keamanan SPBE (Dependency) | → Kelaikanan Keamanan SPBE (Dependency) | → Penanganan Insiden Keamanan SPBE (Dependency) | → Peningkatan Keamanan SPBE (Dependency)                                |
|----------|-------------------|---|---|----------------------------|----------------------------------|--------------------------------|---------------------------------------|---|---|--|--|---|---|---|
| PKMPT.29 | Hard disk server  | Menyimpan, mengambil, dan melayani file dan data komputer dalam satu jaringan |   | RAI.03 Platform            | RAI.03.01 Kerangka Infrastruktur | RAI.03.01.02 Media Penyimpanan | GELATIK                               | Dokumen Standar Manajemen Pengamanan Informasi (ISO 27001:/2013), Keputusan Kepala Dinas Kominfo No.23/Kepp-Kominfo/2019 tentang Penetapan SOP Tata Kelola TIK pada Dinas Kominfo | Audit <i>Surveillance</i> ISO 27001:2013, Audit Internal ISO 27001:2013 | Konfigurasi email server, Awareness Penggunaan Aplikasi, Perlindungan data pribadi dan tren keamanan siber | Penetration Testing (Pentest)                        | Audit ISO 27001                         | Digital Forensik, Penetration Testing           | Pembentukan Security Operation Center, Pilot Project Karya Mandiri BSSN |
| PKMPT.30 | Hard disk server  | Menyimpan, mengambil, dan melayani file dan data komputer dalam satu jaringan |   | RAI.03 Platform            | RAI.03.01 Kerangka Infrastruktur | RAI.03.01.02 Media Penyimpanan | PLUTO                                 | Dokumen Standar Manajemen Pengamanan Informasi (ISO 27001:/2013), Keputusan Kepala Dinas Kominfo  | Audit <i>Surveillance</i> ISO 27001:2013, Audit Internal ISO 27001:2013 | Konfigurasi email server, Awareness Penggunaan Aplikasi, Perlindungan data pribadi dan tren keamanan       | Penetration Testing (Pentest)                        | Audit ISO 27001                         | Digital Forensik, Penetration Testing           | Pembentukan Security Operation Center, Pilot Project Karya Mandiri BSSN |

| ID       | Nama Data Storage | Deskripsi Data Storage  | ← Perangkat Lunak Platform (Dependency) | → RAI Level 1 (Dependency) | → RAI Level 2 (Dependency)       | → RAI Level 3 (Dependency)     | ← Perangkat Keras Server (Dependency) | → Standar Teknis dan Prosedur Keamanan SPBE (Dependency)   | → Audit Keamanan SPBE (Dependency)                                      | → Edukasi Kesadaran Keamanan SPBE (Dependency)   | → Identifikasi Kerentanan Keamanan SPBE (Dependency) | → Kelaikanan Keamanan SPBE (Dependency) | → Penanganan Insiden Keamanan SPBE (Dependency) | → Peningkatan Keamanan SPBE (Dependency)                                |
|----------|-------------------|---|---|----------------------------|----------------------------------|--------------------------------|---------------------------------------|--|---|--|--|---|---|---|
|          |                   |   |   |                            |                                  |                                |                                       | No.23/Kep-Kominfo/2019 tentang Penetapan SOP Tata Kelola TIK pada Dinas Kominfo  |   | n siber  |  |   |   |   |
| PKMPT.31 | Hard disk server  | Menyimpan, mengambil, dan melayani file dan data komputer dalam satu jaringan |   | RAI.03 Platform            | RAI.03.01 Kerangka Infrastruktur | RAI.03.01.02 Media Penyimpanan | MARS                                  | Dokumen Standar Manajemen Pengamanan Informasi (ISO 27001:/2013), Keputusan Kepala Dinas Kominfo No.23/Kep-Kominfo/2019 tentang Penetapan SOP Tata Kelola TIK pada Dinas Kominfo | Audit <i>Surveillance</i> ISO 27001:2013, Audit Internal ISO 27001:2013 | Konfigurasi email server, Awareness Penggunaan Aplikasi, Perlindungan data pribadi dan tren keamanan siber | Penetration Testing (Pentest)                        | Audit ISO 27001                         | Digital Forensik, Penetration Testing           | Pembentukan Security Operation Center, Pilot Project Karya Mandiri BSSN |

| ID       | Nama Data Storage | Deskripsi Data Storage  | ← Perangkat Lunak Platform (Dependency) | → RAI Level 1 (Dependency) | → RAI Level 2 (Dependency)       | → RAI Level 3 (Dependency)     | ← Perangkat Keras Server (Dependency) | → Standar Teknis dan Prosedur Keamanan SPBE (Dependency)  | → Audit Keamanan SPBE (Dependency)                                      | → Edukasi Kesadaran Keamanan SPBE (Dependency)   | → Identifikasi Kerentanan Keamanan SPBE (Dependency) | → Kelaikanan Keamanan SPBE (Dependency) | → Penanganan Insiden Keamanan SPBE (Dependency) | → Peningkatan Keamanan SPBE (Dependency)                                |
|----------|-------------------|---|---|----------------------------|----------------------------------|--------------------------------|---------------------------------------|---|---|--|--|---|---|---|
| PKMPT.32 | Hard disk server  | Menyimpan, mengambil, dan melayani file dan data komputer dalam satu jaringan |   | RAI.03 Platform            | RAI.03.01 Kerangka Infrastruktur | RAI.03.01.02 Media Penyimpanan | BONOBO                                | Dokumen Standar Manajemen Pengamanan Informasi (ISO 27001:/2013), Keputusan Kepala Dinas Kominfo No.23/Kepp-Kominfo/2019 tentang Penetapan SOP Tata Kelola TIK pada Dinas Kominfo | Audit <i>Surveillance</i> ISO 27001:2013, Audit Internal ISO 27001:2013 | Konfigurasi email server, Awareness Penggunaan Aplikasi, Perlindungan data pribadi dan tren keamanan siber | Penetration Testing (Pentest)                        | Audit ISO 27001                         | Digital Forensik, Penetration Testing           | Pembentukan Security Operation Center, Pilot Project Karya Mandiri BSSN |
| PKMPT.33 | Hard disk server  | Menyimpan, mengambil, dan melayani file dan data komputer dalam satu jaringan |   | RAI.03 Platform            | RAI.03.01 Kerangka Infrastruktur | RAI.03.01.02 Media Penyimpanan | PERKUTUT                              | Dokumen Standar Manajemen Pengamanan Informasi (ISO 27001:/2013), Keputusan Kepala Dinas Kominfo  | Audit <i>Surveillance</i> ISO 27001:2013, Audit Internal ISO 27001:2013 | Konfigurasi email server, Awareness Penggunaan Aplikasi, Perlindungan data pribadi dan tren keamanan       | Penetration Testing (Pentest)                        | Audit ISO 27001                         | Digital Forensik, Penetration Testing           | Pembentukan Security Operation Center, Pilot Project Karya Mandiri BSSN |



| ID       | Nama Data Storage | Deskripsi Data Storage  | ← Perangkat Lunak Platform (Dependency) | → RAI Level 1 (Dependency) | → RAI Level 2 (Dependency)       | → RAI Level 3 (Dependency)     | ← Perangkat Keras Server (Dependency) | → Standar Teknis dan Prosedur Keamanan SPBE (Dependency)   | → Audit Keamanan SPBE (Dependency)                                      | → Edukasi Kesadaran Keamanan SPBE (Dependency)   | → Identifikasi Kerentanan Keamanan SPBE (Dependency) | → Kelaikanan Keamanan SPBE (Dependency) | → Penanganan Insiden Keamanan SPBE (Dependency) | → Peningkatan Keamanan SPBE (Dependency)                                |
|----------|-------------------|---|---|----------------------------|----------------------------------|--------------------------------|---------------------------------------|--|---|--|--|---|---|---|
|          |                   |   |   |                            |                                  |                                |                                       | No.23/Kep-Kominfo/2019 tentang Penetapan SOP Tata Kelola TIK pada Dinas Kominfo  |   | n siber  |  |   |   |   |
| PKMPT.34 | Hard disk server  | Menyimpan, mengambil, dan melayani file dan data komputer dalam satu jaringan |   | RAI.03 Platform            | RAI.03.01 Kerangka Infrastruktur | RAI.03.01.02 Media Penyimpanan | LANDAK                                | Dokumen Standar Manajemen Pengamanan Informasi (ISO 27001:/2013), Keputusan Kepala Dinas Kominfo No.23/Kep-Kominfo/2019 tentang Penetapan SOP Tata Kelola TIK pada Dinas Kominfo | Audit <i>Surveillance</i> ISO 27001:2013, Audit Internal ISO 27001:2013 | Konfigurasi email server, Awareness Penggunaan Aplikasi, Perlindungan data pribadi dan tren keamanan siber | Penetrasi Testing (Pentest)                          | Audit ISO 27001                         | Digital Forensik, Penetrasi Testing             | Pembentukan Security Operation Center, Pilot Project Karya Mandiri BSSN |

| ID       | Nama Data Storage | Deskripsi Data Storage  | ← Perangkat Lunak Platform (Dependency) | → RAI Level 1 (Dependency) | → RAI Level 2 (Dependency)       | → RAI Level 3 (Dependency)     | ← Perangkat Keras Server (Dependency) | → Standar Teknis dan Prosedur Keamanan SPBE (Dependency)  | → Audit Keamanan SPBE (Dependency)                                      | → Edukasi Kesadaran Keamanan SPBE (Dependency)   | → Identifikasi Kerentanan Keamanan SPBE (Dependency) | → Kelaikanan Keamanan SPBE (Dependency) | → Penanganan Insiden Keamanan SPBE (Dependency) | → Peningkatan Keamanan SPBE (Dependency)                                |
|----------|-------------------|---|---|----------------------------|----------------------------------|--------------------------------|---------------------------------------|---|---|--|--|---|---|---|
| PKMPT.35 | Hard disk server  | Menyimpan, mengambil, dan melayani file dan data komputer dalam satu jaringan |   | RAI.03 Platform            | RAI.03.01 Kerangka Infrastruktur | RAI.03.01.02 Media Penyimpanan | PAUS-2                                | Dokumen Standar Manajemen Pengamanan Informasi (ISO 27001:/2013), Keputusan Kepala Dinas Kominfo No.23/Kepp-Kominfo/2019 tentang Penetapan SOP Tata Kelola TIK pada Dinas Kominfo | Audit <i>Surveillance</i> ISO 27001:2013, Audit Internal ISO 27001:2013 | Konfigurasi email server, Awareness Penggunaan Aplikasi, Perlindungan data pribadi dan tren keamanan siber | Penetration Testing (Pentest)                        | Audit ISO 27001                         | Digital Forensik, Penetration Testing           | Pembentukan Security Operation Center, Pilot Project Karya Mandiri BSSN |
| PKMPT.36 | Hard disk server  | Menyimpan, mengambil, dan melayani file dan data komputer dalam satu jaringan |   | RAI.03 Platform            | RAI.03.01 Kerangka Infrastruktur | RAI.03.01.02 Media Penyimpanan | PATIN                                 | Dokumen Standar Manajemen Pengamanan Informasi (ISO 27001:/2013), Keputusan Kepala Dinas Kominfo  | Audit <i>Surveillance</i> ISO 27001:2013, Audit Internal ISO 27001:2013 | Konfigurasi email server, Awareness Penggunaan Aplikasi, Perlindungan data pribadi dan tren keamanan       | Penetration Testing (Pentest)                        | Audit ISO 27001                         | Digital Forensik, Penetration Testing           | Pembentukan Security Operation Center, Pilot Project Karya Mandiri BSSN |

| ID       | Nama Data Storage | Deskripsi Data Storage  | ← Perangkat Lunak Platform (Dependency) | → RAI Level 1 (Dependency) | → RAI Level 2 (Dependency)       | → RAI Level 3 (Dependency)     | ← Perangkat Keras Server (Dependency) | → Standar Teknis dan Prosedur Keamanan SPBE (Dependency)   | → Audit Keamanan SPBE (Dependency)                                      | → Edukasi Kesadaran Keamanan SPBE (Dependency)   | → Identifikasi Kerentanan Keamanan SPBE (Dependency) | → Kelaikanan Keamanan SPBE (Dependency) | → Penanganan Insiden Keamanan SPBE (Dependency) | → Peningkatan Keamanan SPBE (Dependency)                                |
|----------|-------------------|---|---|----------------------------|----------------------------------|--------------------------------|---------------------------------------|--|---|--|--|---|---|---|
|          |                   |   |   |                            |                                  |                                |                                       | No.23/Kep-Kominfo/2019 tentang Penetapan SOP Tata Kelola TIK pada Dinas Kominfo  |   | n siber  |  |   |   |   |
| PKMPT.37 | Hard disk server  | Menyimpan, mengambil, dan melayani file dan data komputer dalam satu jaringan |   | RAI.03 Platform            | RAI.03.01 Kerangka Infrastruktur | RAI.03.01.02 Media Penyimpanan | STORAGE-SERVER                        | Dokumen Standar Manajemen Pengamanan Informasi (ISO 27001:/2013), Keputusan Kepala Dinas Kominfo No.23/Kep-Kominfo/2019 tentang Penetapan SOP Tata Kelola TIK pada Dinas Kominfo | Audit <i>Surveillance</i> ISO 27001:2013, Audit Internal ISO 27001:2013 | Konfigurasi email server, Awareness Penggunaan Aplikasi, Perlindungan data pribadi dan tren keamanan siber | Penetrasi Testing (Pentest)                          | Audit ISO 27001                         | Digital Forensik, Penetrasi Testing             | Pembentukan Security Operation Center, Pilot Project Karya Mandiri BSSN |

| ID       | Nama Data Storage | Deskripsi Data Storage  | ← Perangkat Lunak Platform (Dependency) | → RAI Level 1 (Dependency) | → RAI Level 2 (Dependency)       | → RAI Level 3 (Dependency)     | ← Perangkat Keras Server (Dependency) | → Standar Teknis dan Prosedur Keamanan SPBE (Dependency)  | → Audit Keamanan SPBE (Dependency)                                      | → Edukasi Kesadaran Keamanan SPBE (Dependency)   | → Identifikasi Kerentanan Keamanan SPBE (Dependency) | → Kelaikanan Keamanan SPBE (Dependency) | → Penanganan Insiden Keamanan SPBE (Dependency) | → Peningkatan Keamanan SPBE (Dependency)                                |
|----------|-------------------|---|---|----------------------------|----------------------------------|--------------------------------|---------------------------------------|---|---|--|--|---|---|---|
| PKMPT.38 | Hard disk server  | Menyimpan, mengambil, dan melayani file dan data komputer dalam satu jaringan |   | RAI.03 Platform            | RAI.03.01 Kerangka Infrastruktur | RAI.03.01.02 Media Penyimpanan | GUPPY                                 | Dokumen Standar Manajemen Pengamanan Informasi (ISO 27001:/2013), Keputusan Kepala Dinas Kominfo No.23/Kepp-Kominfo/2019 tentang Penetapan SOP Tata Kelola TIK pada Dinas Kominfo | Audit <i>Surveillance</i> ISO 27001:2013, Audit Internal ISO 27001:2013 | Konfigurasi email server, Awareness Penggunaan Aplikasi, Perlindungan data pribadi dan tren keamanan siber | Penetration Testing (Pentest)                        | Audit ISO 27001                         | Digital Forensik, Penetration Testing           | Pembentukan Security Operation Center, Pilot Project Karya Mandiri BSSN |
| PKMPT.39 | Hard disk server  | Menyimpan, mengambil, dan melayani file dan data komputer dalam satu jaringan |   | RAI.03 Platform            | RAI.03.01 Kerangka Infrastruktur | RAI.03.01.02 Media Penyimpanan | SALMON                                | Dokumen Standar Manajemen Pengamanan Informasi (ISO 27001:/2013), Keputusan Kepala Dinas Kominfo  | Audit <i>Surveillance</i> ISO 27001:2013, Audit Internal ISO 27001:2013 | Konfigurasi email server, Awareness Penggunaan Aplikasi, Perlindungan data pribadi dan tren keamanan       | Penetration Testing (Pentest)                        | Audit ISO 27001                         | Digital Forensik, Penetration Testing           | Pembentukan Security Operation Center, Pilot Project Karya Mandiri BSSN |

| ID       | Nama Data Storage | Deskripsi Data Storage  | ← Perangkat Lunak Platform (Dependency) | → RAI Level 1 (Dependency) | → RAI Level 2 (Dependency)       | → RAI Level 3 (Dependency)     | ← Perangkat Keras Server (Dependency) | → Standar Teknis dan Prosedur Keamanan SPBE (Dependency)   | → Audit Keamanan SPBE (Dependency)                                      | → Edukasi Kesadaran Keamanan SPBE (Dependency)   | → Identifikasi Kerentanan Keamanan SPBE (Dependency) | → Kelaikanan Keamanan SPBE (Dependency) | → Penanganan Insiden Keamanan SPBE (Dependency) | → Peningkatan Keamanan SPBE (Dependency)                                |
|----------|-------------------|---|---|----------------------------|----------------------------------|--------------------------------|---------------------------------------|--|---|--|--|---|---|---|
|          |                   |   |   |                            |                                  |                                |                                       | No.23/Kep-Kominfo/2019 tentang Penetapan SOP Tata Kelola TIK pada Dinas Kominfo  |   | n siber  |  |   |   |   |
| PKMPT.40 | Hard disk server  | Menyimpan, mengambil, dan melayani file dan data komputer dalam satu jaringan |   | RAI.03 Platform            | RAI.03.01 Kerangka Infrastruktur | RAI.03.01.02 Media Penyimpanan | LELE                                  | Dokumen Standar Manajemen Pengamanan Informasi (ISO 27001:/2013), Keputusan Kepala Dinas Kominfo No.23/Kep-Kominfo/2019 tentang Penetapan SOP Tata Kelola TIK pada Dinas Kominfo | Audit <i>Surveillance</i> ISO 27001:2013, Audit Internal ISO 27001:2013 | Konfigurasi email server, Awareness Penggunaan Aplikasi, Perlindungan data pribadi dan tren keamanan siber | Penetrasi Testing (Pentest)                          | Audit ISO 27001                         | Digital Forensik, Penetrasi Testing             | Pembentukan Security Operation Center, Pilot Project Karya Mandiri BSSN |

| ID       | Nama Data Storage | Deskripsi Data Storage  | ← Perangkat Lunak Platform (Dependency) | → RAI Level 1 (Dependency) | → RAI Level 2 (Dependency)       | → RAI Level 3 (Dependency)     | ← Perangkat Keras Server (Dependency) | → Standar Teknis dan Prosedur Keamanan SPBE (Dependency)   | → Audit Keamanan SPBE (Dependency)                                      | → Edukasi Kesadaran Keamanan SPBE (Dependency)   | → Identifikasi Kerentanan Keamanan SPBE (Dependency) | → Kelaikanan Keamanan SPBE (Dependency) | → Penanganan Insiden Keamanan SPBE (Dependency) | → Peningkatan Keamanan SPBE (Dependency)                                |
|----------|-------------------|---|---|----------------------------|----------------------------------|--------------------------------|---------------------------------------|--|---|--|--|---|---|---|
| PKMPT.41 | Hard disk server  | Menyimpan, mengambil, dan melayani file dan data komputer dalam satu jaringan |   | RAI.03 Platform            | RAI.03.01 Kerangka Infrastruktur | RAI.03.01.02 Media Penyimpanan | BUNGLON                               | Dokumen Standar Manajemen Pengamanan Informasi (ISO 27001:/2013), Keputusan Kepala Dinas Kominfo No.23/Keputusan Kominfo/2019 tentang Penetapan SOP Tata Kelola TIK pada Dinas Kominfo | Audit <i>Surveillance</i> ISO 27001:2013, Audit Internal ISO 27001:2013 | Konfigurasi email server, Awareness Penggunaan Aplikasi, Perlindungan data pribadi dan tren keamanan siber | Penetration Testing (Pentest)                        | Audit ISO 27001                         | Digital Forensik, Penetration Testing           | Pembentukan Security Operation Center, Pilot Project Karya Mandiri BSSN |
| PKMPT.42 | Hard disk server  | Menyimpan, mengambil, dan melayani file dan data komputer dalam satu jaringan |   | RAI.03 Platform            | RAI.03.01 Kerangka Infrastruktur | RAI.03.01.02 Media Penyimpanan | GURAME                                | Dokumen Standar Manajemen Pengamanan Informasi (ISO 27001:/2013), Keputusan Kepala Dinas Kominfo   | Audit <i>Surveillance</i> ISO 27001:2013, Audit Internal ISO 27001:2013 | Konfigurasi email server, Awareness Penggunaan Aplikasi, Perlindungan data pribadi dan tren keamanan       | Penetration Testing (Pentest)                        | Audit ISO 27001                         | Digital Forensik, Penetration Testing           | Pembentukan Security Operation Center, Pilot Project Karya Mandiri BSSN |

| ID       | Nama Data Storage | Deskripsi Data Storage  | ← Perangkat Lunak Platform (Dependency) | → RAI Level 1 (Dependency) | → RAI Level 2 (Dependency)       | → RAI Level 3 (Dependency)     | ← Perangkat Keras Server (Dependency) | → Standar Teknis dan Prosedur Keamanan SPBE (Dependency)   | → Audit Keamanan SPBE (Dependency)                                      | → Edukasi Kesadaran Keamanan SPBE (Dependency)   | → Identifikasi Kerentanan Keamanan SPBE (Dependency) | → Kelaikanan Keamanan SPBE (Dependency) | → Penanganan Insiden Keamanan SPBE (Dependency) | → Peningkatan Keamanan SPBE (Dependency)                                |
|----------|-------------------|---|---|----------------------------|----------------------------------|--------------------------------|---------------------------------------|--|---|--|--|---|---|---|
|          |                   |   |   |                            |                                  |                                |                                       | No.23/Kep-Kominfo/2019 tentang Penetapan SOP Tata Kelola TIK pada Dinas Kominfo  |   | n siber  |  |   |   |   |
| PKMPT.43 | Hard disk server  | Menyimpan, mengambil, dan melayani file dan data komputer dalam satu jaringan |   | RAI.03 Platform            | RAI.03.01 Kerangka Infrastruktur | RAI.03.01.02 Media Penyimpanan | MUJAER                                | Dokumen Standar Manajemen Pengamanan Informasi (ISO 27001:/2013), Keputusan Kepala Dinas Kominfo No.23/Kep-Kominfo/2019 tentang Penetapan SOP Tata Kelola TIK pada Dinas Kominfo | Audit <i>Surveillance</i> ISO 27001:2013, Audit Internal ISO 27001:2013 | Konfigurasi email server, Awareness Penggunaan Aplikasi, Perlindungan data pribadi dan tren keamanan siber | Penetrasi Testing (Pentest)                          | Audit ISO 27001                         | Digital Forensik, Penetrasi Testing             | Pembentukan Security Operation Center, Pilot Project Karya Mandiri BSSN |

| ID       | Nama Data Storage | Deskripsi Data Storage  | ← Perangkat Lunak Platform (Dependency) | → RAI Level 1 (Dependency) | → RAI Level 2 (Dependency)       | → RAI Level 3 (Dependency)     | ← Perangkat Keras Server (Dependency) | → Standar Teknis dan Prosedur Keamanan SPBE (Dependency)  | → Audit Keamanan SPBE (Dependency)                                      | → Edukasi Kesadaran Keamanan SPBE (Dependency)   | → Identifikasi Kerentanan Keamanan SPBE (Dependency) | → Kelaikanan Keamanan SPBE (Dependency) | → Penanganan Insiden Keamanan SPBE (Dependency) | → Peningkatan Keamanan SPBE (Dependency)                                |
|----------|-------------------|---|---|----------------------------|----------------------------------|--------------------------------|---------------------------------------|---|---|--|--|---|---|---|
| PKMPT.44 | Hard disk server  | Menyimpan, mengambil, dan melayani file dan data komputer dalam satu jaringan |   | RAI.03 Platform            | RAI.03.01 Kerangka Infrastruktur | RAI.03.01.02 Media Penyimpanan | KUTILANG1                             | Dokumen Standar Manajemen Pengamanan Informasi (ISO 27001:/2013), Keputusan Kepala Dinas Kominfo No.23/Kepp-Kominfo/2019 tentang Penetapan SOP Tata Kelola TIK pada Dinas Kominfo | Audit <i>Surveillance</i> ISO 27001:2013, Audit Internal ISO 27001:2013 | Konfigurasi email server, Awareness Penggunaan Aplikasi, Perlindungan data pribadi dan tren keamanan siber | Penetration Testing (Pentest)                        | Audit ISO 27001                         | Digital Forensik, Penetration Testing           | Pembentukan Security Operation Center, Pilot Project Karya Mandiri BSSN |
| PKMPT.45 | Hard disk server  | Menyimpan, mengambil, dan melayani file dan data komputer dalam satu jaringan |   | RAI.03 Platform            | RAI.03.01 Kerangka Infrastruktur | RAI.03.01.02 Media Penyimpanan | TUNA                                  | Dokumen Standar Manajemen Pengamanan Informasi (ISO 27001:/2013), Keputusan Kepala Dinas Kominfo  | Audit <i>Surveillance</i> ISO 27001:2013, Audit Internal ISO 27001:2013 | Konfigurasi email server, Awareness Penggunaan Aplikasi, Perlindungan data pribadi dan tren keamanan       | Penetration Testing (Pentest)                        | Audit ISO 27001                         | Digital Forensik, Penetration Testing           | Pembentukan Security Operation Center, Pilot Project Karya Mandiri BSSN |



| ID       | Nama Data Storage | Deskripsi Data Storage  | ← Perangkat Lunak Platform (Dependency) | → RAI Level 1 (Dependency) | → RAI Level 2 (Dependency)       | → RAI Level 3 (Dependency)     | ← Perangkat Keras Server (Dependency) | → Standar Teknis dan Prosedur Keamanan SPBE (Dependency)   | → Audit Keamanan SPBE (Dependency)                                      | → Edukasi Kesadaran Keamanan SPBE (Dependency)   | → Identifikasi Kerentanan Keamanan SPBE (Dependency) | → Kelaikanan Keamanan SPBE (Dependency) | → Penanganan Insiden Keamanan SPBE (Dependency) | → Peningkatan Keamanan SPBE (Dependency)                                |
|----------|-------------------|---|---|----------------------------|----------------------------------|--------------------------------|---------------------------------------|--|---|--|--|---|---|---|
|          |                   |   |   |                            |                                  |                                |                                       | No.23/Kep-Kominfo/2019 tentang Penetapan SOP Tata Kelola TIK pada Dinas Kominfo  |   | n siber  |  |   |   |   |
| PKMPT.46 | Hard disk server  | Menyimpan, mengambil, dan melayani file dan data komputer dalam satu jaringan |   | RAI.03 Platform            | RAI.03.01 Kerangka Infrastruktur | RAI.03.01.02 Media Penyimpanan | PIRANHA                               | Dokumen Standar Manajemen Pengamanan Informasi (ISO 27001:/2013), Keputusan Kepala Dinas Kominfo No.23/Kep-Kominfo/2019 tentang Penetapan SOP Tata Kelola TIK pada Dinas Kominfo | Audit <i>Surveillance</i> ISO 27001:2013, Audit Internal ISO 27001:2013 | Konfigurasi email server, Awareness Penggunaan Aplikasi, Perlindungan data pribadi dan tren keamanan siber | Penetrasi Testing (Pentest)                          | Audit ISO 27001                         | Digital Forensik, Penetrasi Testing             | Pembentukan Security Operation Center, Pilot Project Karya Mandiri BSSN |

| ID       | Nama Data Storage | Deskripsi Data Storage  | ← Perangkat Lunak Platform (Dependency) | → RAI Level 1 (Dependency) | → RAI Level 2 (Dependency)       | → RAI Level 3 (Dependency)     | ← Perangkat Keras Server (Dependency) | → Standar Teknis dan Prosedur Keamanan SPBE (Dependency)  | → Audit Keamanan SPBE (Dependency)                                      | → Edukasi Kesadaran Keamanan SPBE (Dependency)   | → Identifikasi Kerentanan Keamanan SPBE (Dependency) | → Kelaikanan Keamanan SPBE (Dependency) | → Penanganan Insiden Keamanan SPBE (Dependency) | → Peningkatan Keamanan SPBE (Dependency)                                |
|----------|-------------------|---|---|----------------------------|----------------------------------|--------------------------------|---------------------------------------|---|---|--|--|---|---|---|
| PKMPT.47 | Hard disk server  | Menyimpan, mengambil, dan melayani file dan data komputer dalam satu jaringan |   | RAI.03 Platform            | RAI.03.01 Kerangka Infrastruktur | RAI.03.01.02 Media Penyimpanan | ELANG-2                               | Dokumen Standar Manajemen Pengamanan Informasi (ISO 27001:/2013), Keputusan Kepala Dinas Kominfo No.23/Kepp-Kominfo/2019 tentang Penetapan SOP Tata Kelola TIK pada Dinas Kominfo | Audit <i>Surveillance</i> ISO 27001:2013, Audit Internal ISO 27001:2013 | Konfigurasi email server, Awareness Penggunaan Aplikasi, Perlindungan data pribadi dan tren keamanan siber | Penetration Testing (Pentest)                        | Audit ISO 27001                         | Digital Forensik, Penetration Testing           | Pembentukan Security Operation Center, Pilot Project Karya Mandiri BSSN |
| PKMPT.48 | Hard disk server  | Menyimpan, mengambil, dan melayani file dan data komputer dalam satu jaringan |   | RAI.03 Platform            | RAI.03.01 Kerangka Infrastruktur | RAI.03.01.02 Media Penyimpanan | SERIGALA                              | Dokumen Standar Manajemen Pengamanan Informasi (ISO 27001:/2013), Keputusan Kepala Dinas Kominfo  | Audit <i>Surveillance</i> ISO 27001:2013, Audit Internal ISO 27001:2013 | Konfigurasi email server, Awareness Penggunaan Aplikasi, Perlindungan data pribadi dan tren keamanan       | Penetration Testing (Pentest)                        | Audit ISO 27001                         | Digital Forensik, Penetration Testing           | Pembentukan Security Operation Center, Pilot Project Karya Mandiri BSSN |

| ID       | Nama Data Storage | Deskripsi Data Storage  | ← Perangkat Lunak Platform (Dependency) | → RAI Level 1 (Dependency) | → RAI Level 2 (Dependency)       | → RAI Level 3 (Dependency)     | ← Perangkat Keras Server (Dependency) | → Standar Teknis dan Prosedur Keamanan SPBE (Dependency)   | → Audit Keamanan SPBE (Dependency)                                      | → Edukasi Kesadaran Keamanan SPBE (Dependency)   | → Identifikasi Kerentanan Keamanan SPBE (Dependency) | → Kelaikanan Keamanan SPBE (Dependency) | → Penanganan Insiden Keamanan SPBE (Dependency) | → Peningkatan Keamanan SPBE (Dependency)                                |
|----------|-------------------|---|---|----------------------------|----------------------------------|--------------------------------|---------------------------------------|--|---|--|--|---|---|---|
|          |                   |   |   |                            |                                  |                                |                                       | No.23/Kep-Kominfo/2019 tentang Penetapan SOP Tata Kelola TIK pada Dinas Kominfo  |   | n siber  |  |   |   |   |
| PKMPT.49 | Hard disk server  | Menyimpan, mengambil, dan melayani file dan data komputer dalam satu jaringan |   | RAI.03 Platform            | RAI.03.01 Kerangka Infrastruktur | RAI.03.01.02 Media Penyimpanan | SINGA                                 | Dokumen Standar Manajemen Pengamanan Informasi (ISO 27001:/2013), Keputusan Kepala Dinas Kominfo No.23/Kep-Kominfo/2019 tentang Penetapan SOP Tata Kelola TIK pada Dinas Kominfo | Audit <i>Surveillance</i> ISO 27001:2013, Audit Internal ISO 27001:2013 | Konfigurasi email server, Awareness Penggunaan Aplikasi, Perlindungan data pribadi dan tren keamanan siber | Penetrasi Testing (Pentest)                          | Audit ISO 27001                         | Digital Forensik, Penetrasi Testing             | Pembentukan Security Operation Center, Pilot Project Karya Mandiri BSSN |

| ID       | Nama Data Storage | Deskripsi Data Storage  | ← Perangkat Lunak Platform (Dependency) | → RAI Level 1 (Dependency) | → RAI Level 2 (Dependency)       | → RAI Level 3 (Dependency)     | ← Perangkat Keras Server (Dependency) | → Standar Teknis dan Prosedur Keamanan SPBE (Dependency)  | → Audit Keamanan SPBE (Dependency)                                      | → Edukasi Kesadaran Keamanan SPBE (Dependency)   | → Identifikasi Kerentanan Keamanan SPBE (Dependency) | → Kelaikanan Keamanan SPBE (Dependency) | → Penanganan Insiden Keamanan SPBE (Dependency) | → Peningkatan Keamanan SPBE (Dependency)                                |
|----------|-------------------|---|---|----------------------------|----------------------------------|--------------------------------|---------------------------------------|---|---|--|--|---|---|---|
| PKMPT.50 | Hard disk server  | Menyimpan, mengambil, dan melayani file dan data komputer dalam satu jaringan |   | RAI.03 Platform            | RAI.03.01 Kerangka Infrastruktur | RAI.03.01.02 Media Penyimpanan | BEO                                   | Dokumen Standar Manajemen Pengamanan Informasi (ISO 27001:/2013), Keputusan Kepala Dinas Kominfo No.23/Kepp-Kominfo/2019 tentang Penetapan SOP Tata Kelola TIK pada Dinas Kominfo | Audit <i>Surveillance</i> ISO 27001:2013, Audit Internal ISO 27001:2013 | Konfigurasi email server, Awareness Penggunaan Aplikasi, Perlindungan data pribadi dan tren keamanan siber | Penetration Testing (Pentest)                        | Audit ISO 27001                         | Digital Forensik, Penetration Testing           | Pembentukan Security Operation Center, Pilot Project Karya Mandiri BSSN |
| PKMPT.51 | Hard disk server  | Menyimpan, mengambil, dan melayani file dan data komputer dalam satu jaringan |   | RAI.03 Platform            | RAI.03.01 Kerangka Infrastruktur | RAI.03.01.02 Media Penyimpanan | BIDADARI                              | Dokumen Standar Manajemen Pengamanan Informasi (ISO 27001:/2013), Keputusan Kepala Dinas Kominfo  | Audit <i>Surveillance</i> ISO 27001:2013, Audit Internal ISO 27001:2013 | Konfigurasi email server, Awareness Penggunaan Aplikasi, Perlindungan data pribadi dan tren keamanan       | Penetration Testing (Pentest)                        | Audit ISO 27001                         | Digital Forensik, Penetration Testing           | Pembentukan Security Operation Center, Pilot Project Karya Mandiri BSSN |

| ID       | Nama Data Storage | Deskripsi Data Storage  | ← Perangkat Lunak Platform (Dependency) | → RAI Level 1 (Dependency) | → RAI Level 2 (Dependency)       | → RAI Level 3 (Dependency)     | ← Perangkat Keras Server (Dependency) | → Standar Teknis dan Prosedur Keamanan SPBE (Dependency)   | → Audit Keamanan SPBE (Dependency)                                      | → Edukasi Kesadaran Keamanan SPBE (Dependency)   | → Identifikasi Kerentanan Keamanan SPBE (Dependency) | → Kelaikanan Keamanan SPBE (Dependency) | → Penanganan Insiden Keamanan SPBE (Dependency) | → Peningkatan Keamanan SPBE (Dependency)                                |
|----------|-------------------|---|---|----------------------------|----------------------------------|--------------------------------|---------------------------------------|--|---|--|--|---|---|---|
|          |                   |   |   |                            |                                  |                                |                                       | No.23/Kep-Kominfo/2019 tentang Penetapan SOP Tata Kelola TIK pada Dinas Kominfo  |   | n siber  |  |   |   |   |
| PKMPT.52 | Hard disk server  | Menyimpan, mengambil, dan melayani file dan data komputer dalam satu jaringan |   | RAI.03 Platform            | RAI.03.01 Kerangka Infrastruktur | RAI.03.01.02 Media Penyimpanan | TOMCAT                                | Dokumen Standar Manajemen Pengamanan Informasi (ISO 27001:/2013), Keputusan Kepala Dinas Kominfo No.23/Kep-Kominfo/2019 tentang Penetapan SOP Tata Kelola TIK pada Dinas Kominfo | Audit <i>Surveillance</i> ISO 27001:2013, Audit Internal ISO 27001:2013 | Konfigurasi email server, Awareness Penggunaan Aplikasi, Perlindungan data pribadi dan tren keamanan siber | Penetration Testing (Pentest)                        | Audit ISO 27001                         | Digital Forensik, Penetration Testing           | Pembentukan Security Operation Center, Pilot Project Karya Mandiri BSSN |

| ID       | Nama Data Storage | Deskripsi Data Storage  | ← Perangkat Lunak Platform (Dependency) | → RAI Level 1 (Dependency) | → RAI Level 2 (Dependency)       | → RAI Level 3 (Dependency)     | ← Perangkat Keras Server (Dependency) | → Standar Teknis dan Prosedur Keamanan SPBE (Dependency)   | → Audit Keamanan SPBE (Dependency)                                      | → Edukasi Kesadaran Keamanan SPBE (Dependency)   | → Identifikasi Kerentanan Keamanan SPBE (Dependency) | → Kelaikanan Keamanan SPBE (Dependency) | → Penanganan Insiden Keamanan SPBE (Dependency) | → Peningkatan Keamanan SPBE (Dependency)                                |
|----------|-------------------|---|---|----------------------------|----------------------------------|--------------------------------|---------------------------------------|--|---|--|--|---|---|---|
| PKMPT.53 | Hard disk server  | Menyimpan, mengambil, dan melayani file dan data komputer dalam satu jaringan |   | RAI.03 Platform            | RAI.03.01 Kerangka Infrastruktur | RAI.03.01.02 Media Penyimpanan | SIGUNG                                | Dokumen Standar Manajemen Pengamanan Informasi (ISO 27001:/2013), Keputusan Kepala Dinas Kominfo No.23/Keputusan Kominfo/2019 tentang Penetapan SOP Tata Kelola TIK pada Dinas Kominfo | Audit <i>Surveillance</i> ISO 27001:2013, Audit Internal ISO 27001:2013 | Konfigurasi email server, Awareness Penggunaan Aplikasi, Perlindungan data pribadi dan tren keamanan siber | Penetration Testing (Pentest)                        | Audit ISO 27001                         | Digital Forensik, Penetration Testing           | Pembentukan Security Operation Center, Pilot Project Karya Mandiri BSSN |
| PKMPT.54 | Hard disk server  | Menyimpan, mengambil, dan melayani file dan data komputer dalam satu jaringan |   | RAI.03 Platform            | RAI.03.01 Kerangka Infrastruktur | RAI.03.01.02 Media Penyimpanan | HAMSTER                               | Dokumen Standar Manajemen Pengamanan Informasi (ISO 27001:/2013), Keputusan Kepala Dinas Kominfo   | Audit <i>Surveillance</i> ISO 27001:2013, Audit Internal ISO 27001:2013 | Konfigurasi email server, Awareness Penggunaan Aplikasi, Perlindungan data pribadi dan tren keamanan       | Penetration Testing (Pentest)                        | Audit ISO 27001                         | Digital Forensik, Penetration Testing           | Pembentukan Security Operation Center, Pilot Project Karya Mandiri BSSN |

| ID       | Nama Data Storage | Deskripsi Data Storage  | ← Perangkat Lunak Platform (Dependency) | → RAI Level 1 (Dependency) | → RAI Level 2 (Dependency)       | → RAI Level 3 (Dependency)     | ← Perangkat Keras Server (Dependency) | → Standar Teknis dan Prosedur Keamanan SPBE (Dependency)   | → Audit Keamanan SPBE (Dependency)                                      | → Edukasi Kesadaran Keamanan SPBE (Dependency)   | → Identifikasi Kerentanan Keamanan SPBE (Dependency) | → Kelaikanan Keamanan SPBE (Dependency) | → Penanganan Insiden Keamanan SPBE (Dependency) | → Peningkatan Keamanan SPBE (Dependency)                                |
|----------|-------------------|---|---|----------------------------|----------------------------------|--------------------------------|---------------------------------------|--|---|--|--|---|---|---|
|          |                   |   |   |                            |                                  |                                |                                       | No.23/Kep-Kominfo/2019 tentang Penetapan SOP Tata Kelola TIK pada Dinas Kominfo  |   | n siber  |  |   |   |   |
| PKMPT.55 | Hard disk server  | Menyimpan, mengambil, dan melayani file dan data komputer dalam satu jaringan |   | RAI.03 Platform            | RAI.03.01 Kerangka Infrastruktur | RAI.03.01.02 Media Penyimpanan | TONGKOL                               | Dokumen Standar Manajemen Pengamanan Informasi (ISO 27001:/2013), Keputusan Kepala Dinas Kominfo No.23/Kep-Kominfo/2019 tentang Penetapan SOP Tata Kelola TIK pada Dinas Kominfo | Audit <i>Surveillance</i> ISO 27001:2013, Audit Internal ISO 27001:2013 | Konfigurasi email server, Awareness Penggunaan Aplikasi, Perlindungan data pribadi dan tren keamanan siber | Penetrasi Testing (Pentest)                          | Audit ISO 27001                         | Digital Forensik, Penetrasi Testing             | Pembentukan Security Operation Center, Pilot Project Karya Mandiri BSSN |

| ID       | Nama Data Storage | Deskripsi Data Storage  | ← Perangkat Lunak Platform (Dependency) | → RAI Level 1 (Dependency) | → RAI Level 2 (Dependency)       | → RAI Level 3 (Dependency)     | ← Perangkat Keras Server (Dependency) | → Standar Teknis dan Prosedur Keamanan SPBE (Dependency)  | → Audit Keamanan SPBE (Dependency)                                      | → Edukasi Kesadaran Keamanan SPBE (Dependency)   | → Identifikasi Kerentanan Keamanan SPBE (Dependency) | → Kelaikanan Keamanan SPBE (Dependency) | → Penanganan Insiden Keamanan SPBE (Dependency) | → Peningkatan Keamanan SPBE (Dependency)                                |
|----------|-------------------|---|---|----------------------------|----------------------------------|--------------------------------|---------------------------------------|---|---|--|--|---|---|---|
| PKMPT.56 | Hard disk server  | Menyimpan, mengambil, dan melayani file dan data komputer dalam satu jaringan | Debian 8.2                              | RAI.03 Platform            | RAI.03.01 Kerangka Infrastruktur | RAI.03.01.02 Media Penyimpanan | BAWAL                                 | Dokumen Standar Manajemen Pengamanan Informasi (ISO 27001:/2013), Keputusan Kepala Dinas Kominfo No.23/Kepp-Kominfo/2019 tentang Penetapan SOP Tata Kelola TIK pada Dinas Kominfo | Audit <i>Surveillance</i> ISO 27001:2013, Audit Internal ISO 27001:2013 | Konfigurasi email server, Awareness Penggunaan Aplikasi, Perlindungan data pribadi dan tren keamanan siber | Penetration Testing (Pentest)                        | Audit ISO 27001                         | Digital Forensik, Penetration Testing           | Pembentukan Security Operation Center, Pilot Project Karya Mandiri BSSN |
| PKMPT.57 | Hard disk server  | Menyimpan, mengambil, dan melayani file dan data komputer dalam satu jaringan |   | RAI.03 Platform            | RAI.03.01 Kerangka Infrastruktur | RAI.03.01.02 Media Penyimpanan | CUPANG                                | Dokumen Standar Manajemen Pengamanan Informasi (ISO 27001:/2013), Keputusan Kepala Dinas Kominfo  | Audit <i>Surveillance</i> ISO 27001:2013, Audit Internal ISO 27001:2013 | Konfigurasi email server, Awareness Penggunaan Aplikasi, Perlindungan data pribadi dan tren keamanan       | Penetration Testing (Pentest)                        | Audit ISO 27001                         | Digital Forensik, Penetration Testing           | Pembentukan Security Operation Center, Pilot Project Karya Mandiri BSSN |



| ID       | Nama Data Storage | Deskripsi Data Storage  | ← Perangkat Lunak Platform (Dependency) | → RAI Level 1 (Dependency) | → RAI Level 2 (Dependency)       | → RAI Level 3 (Dependency)     | ← Perangkat Keras Server (Dependency) | → Standar Teknis dan Prosedur Keamanan SPBE (Dependency)   | → Audit Keamanan SPBE (Dependency)                                      | → Edukasi Kesadaran Keamanan SPBE (Dependency)   | → Identifikasi Kerentanan Keamanan SPBE (Dependency) | → Kelaikanan Keamanan SPBE (Dependency) | → Penanganan Insiden Keamanan SPBE (Dependency) | → Peningkatan Keamanan SPBE (Dependency)                                |
|----------|-------------------|---|---|----------------------------|----------------------------------|--------------------------------|---------------------------------------|--|---|--|--|---|---|---|
|          |                   |   |   |                            |                                  |                                |                                       | No.23/Kep-Kominfo/2019 tentang Penetapan SOP Tata Kelola TIK pada Dinas Kominfo  |   | n siber  |  |   |   |   |
| PKMPT.58 | Hard disk server  | Menyimpan, mengambil, dan melayani file dan data komputer dalam satu jaringan |   | RAI.03 Platform            | RAI.03.01 Kerangka Infrastruktur | RAI.03.01.02 Media Penyimpanan | GRAMANG                               | Dokumen Standar Manajemen Pengamanan Informasi (ISO 27001:/2013), Keputusan Kepala Dinas Kominfo No.23/Kep-Kominfo/2019 tentang Penetapan SOP Tata Kelola TIK pada Dinas Kominfo | Audit <i>Surveillance</i> ISO 27001:2013, Audit Internal ISO 27001:2013 | Konfigurasi email server, Awareness Penggunaan Aplikasi, Perlindungan data pribadi dan tren keamanan siber | Penetrasi Testing (Pentest)                          | Audit ISO 27001                         | Digital Forensik, Penetrasi Testing             | Pembentukan Security Operation Center, Pilot Project Karya Mandiri BSSN |

| ID       | Nama Data Storage | Deskripsi Data Storage  | ← Perangkat Lunak Platform (Dependency) | → RAI Level 1 (Dependency) | → RAI Level 2 (Dependency)       | → RAI Level 3 (Dependency)     | ← Perangkat Keras Server (Dependency) | → Standar Teknis dan Prosedur Keamanan SPBE (Dependency)  | → Audit Keamanan SPBE (Dependency)                                      | → Edukasi Kesadaran Keamanan SPBE (Dependency)   | → Identifikasi Kerentanan Keamanan SPBE (Dependency) | → Kelaikanan Keamanan SPBE (Dependency) | → Penanganan Insiden Keamanan SPBE (Dependency) | → Peningkatan Keamanan SPBE (Dependency)                                |
|----------|-------------------|---|---|----------------------------|----------------------------------|--------------------------------|---------------------------------------|---|---|--|--|---|---|---|
| PKMPT.59 | Hard disk server  | Menyimpan, mengambil, dan melayani file dan data komputer dalam satu jaringan |   | RAI.03 Platform            | RAI.03.01 Kerangka Infrastruktur | RAI.03.01.02 Media Penyimpanan | CODOT                                 | Dokumen Standar Manajemen Pengamanan Informasi (ISO 27001:/2013), Keputusan Kepala Dinas Kominfo No.23/Kepp-Kominfo/2019 tentang Penetapan SOP Tata Kelola TIK pada Dinas Kominfo | Audit <i>Surveillance</i> ISO 27001:2013, Audit Internal ISO 27001:2013 | Konfigurasi email server, Awareness Penggunaan Aplikasi, Perlindungan data pribadi dan tren keamanan siber | Penetration Testing (Pentest)                        | Audit ISO 27001                         | Digital Forensik, Penetration Testing           | Pembentukan Security Operation Center, Pilot Project Karya Mandiri BSSN |
| PKMPT.60 | Hard disk server  | Menyimpan, mengambil, dan melayani file dan data komputer dalam satu jaringan |   | RAI.03 Platform            | RAI.03.01 Kerangka Infrastruktur | RAI.03.01.02 Media Penyimpanan | ANACONDA                              | Dokumen Standar Manajemen Pengamanan Informasi (ISO 27001:/2013), Keputusan Kepala Dinas Kominfo  | Audit <i>Surveillance</i> ISO 27001:2013, Audit Internal ISO 27001:2013 | Konfigurasi email server, Awareness Penggunaan Aplikasi, Perlindungan data pribadi dan tren keamanan       | Penetration Testing (Pentest)                        | Audit ISO 27001                         | Digital Forensik, Penetration Testing           | Pembentukan Security Operation Center, Pilot Project Karya Mandiri BSSN |

| ID       | Nama Data Storage | Deskripsi Data Storage  | ← Perangkat Lunak Platform (Dependency) | → RAI Level 1 (Dependency) | → RAI Level 2 (Dependency)       | → RAI Level 3 (Dependency)     | ← Perangkat Keras Server (Dependency) | → Standar Teknis dan Prosedur Keamanan SPBE (Dependency)   | → Audit Keamanan SPBE (Dependency)                                      | → Edukasi Kesadaran Keamanan SPBE (Dependency)   | → Identifikasi Kerentanan Keamanan SPBE (Dependency) | → Kelaikanan Keamanan SPBE (Dependency) | → Penanganan Insiden Keamanan SPBE (Dependency) | → Peningkatan Keamanan SPBE (Dependency)                                |
|----------|-------------------|---|---|----------------------------|----------------------------------|--------------------------------|---------------------------------------|--|---|--|--|---|---|---|
|          |                   |   |   |                            |                                  |                                |                                       | No.23/Kep-Kominfo/2019 tentang Penetapan SOP Tata Kelola TIK pada Dinas Kominfo  |   | n siber  |  |   |   |   |
| PKMPT.61 | Hard disk server  | Menyimpan, mengambil, dan melayani file dan data komputer dalam satu jaringan |   | RAI.03 Platform            | RAI.03.01 Kerangka Infrastruktur | RAI.03.01.02 Media Penyimpanan | SCHMUTCZER-01                         | Dokumen Standar Manajemen Pengamanan Informasi (ISO 27001:/2013), Keputusan Kepala Dinas Kominfo No.23/Kep-Kominfo/2019 tentang Penetapan SOP Tata Kelola TIK pada Dinas Kominfo | Audit <i>Surveillance</i> ISO 27001:2013, Audit Internal ISO 27001:2013 | Konfigurasi email server, Awareness Penggunaan Aplikasi, Perlindungan data pribadi dan tren keamanan siber | Penetrasi Testing (Pentest)                          | Audit ISO 27001                         | Digital Forensik, Penetrasi Testing             | Pembentukan Security Operation Center, Pilot Project Karya Mandiri BSSN |

| ID       | Nama Data Storage | Deskripsi Data Storage  | ← Perangkat Lunak Platform (Dependency) | → RAI Level 1 (Dependency) | → RAI Level 2 (Dependency)       | → RAI Level 3 (Dependency)     | ← Perangkat Keras Server (Dependency) | → Standar Teknis dan Prosedur Keamanan SPBE (Dependency)  | → Audit Keamanan SPBE (Dependency)                                      | → Edukasi Kesadaran Keamanan SPBE (Dependency)   | → Identifikasi Kerentanan Keamanan SPBE (Dependency) | → Kelaikanan Keamanan SPBE (Dependency) | → Penanganan Insiden Keamanan SPBE (Dependency) | → Peningkatan Keamanan SPBE (Dependency)                                |
|----------|-------------------|---|---|----------------------------|----------------------------------|--------------------------------|---------------------------------------|---|---|--|--|---|---|---|
| PKMPT.62 | Hard disk server  | Menyimpan, mengambil, dan melayani file dan data komputer dalam satu jaringan |   | RAI.03 Platform            | RAI.03.01 Kerangka Infrastruktur | RAI.03.01.02 Media Penyimpanan | KUTILANG-PPDB                         | Dokumen Standar Manajemen Pengamanan Informasi (ISO 27001:/2013), Keputusan Kepala Dinas Kominfo No.23/Kepp-Kominfo/2019 tentang Penetapan SOP Tata Kelola TIK pada Dinas Kominfo | Audit <i>Surveillance</i> ISO 27001:2013, Audit Internal ISO 27001:2013 | Konfigurasi email server, Awareness Penggunaan Aplikasi, Perlindungan data pribadi dan tren keamanan siber | Penetration Testing (Pentest)                        | Audit ISO 27001                         | Digital Forensik, Penetration Testing           | Pembentukan Security Operation Center, Pilot Project Karya Mandiri BSSN |
| PKMPT.63 | Hard disk server  | Menyimpan, mengambil, dan melayani file dan data komputer dalam satu jaringan |   | RAI.03 Platform            | RAI.03.01 Kerangka Infrastruktur | RAI.03.01.02 Media Penyimpanan | KOMDO                                 | Dokumen Standar Manajemen Pengamanan Informasi (ISO 27001:/2013), Keputusan Kepala Dinas Kominfo  | Audit <i>Surveillance</i> ISO 27001:2013, Audit Internal ISO 27001:2013 | Konfigurasi email server, Awareness Penggunaan Aplikasi, Perlindungan data pribadi dan tren keamanan       | Penetration Testing (Pentest)                        | Audit ISO 27001                         | Digital Forensik, Penetration Testing           | Pembentukan Security Operation Center, Pilot Project Karya Mandiri BSSN |

| ID       | Nama Data Storage | Deskripsi Data Storage  | ← Perangkat Lunak Platform (Dependency) | → RAI Level 1 (Dependency) | → RAI Level 2 (Dependency)       | → RAI Level 3 (Dependency)     | ← Perangkat Keras Server (Dependency) | → Standar Teknis dan Prosedur Keamanan SPBE (Dependency)   | → Audit Keamanan SPBE (Dependency)                                      | → Edukasi Kesadaran Keamanan SPBE (Dependency)   | → Identifikasi Kerentanan Keamanan SPBE (Dependency) | → Kelaikanan Keamanan SPBE (Dependency) | → Penanganan Insiden Keamanan SPBE (Dependency) | → Peningkatan Keamanan SPBE (Dependency)                                |
|----------|-------------------|---|---|----------------------------|----------------------------------|--------------------------------|---------------------------------------|--|---|--|--|---|---|---|
|          |                   |   |   |                            |                                  |                                |                                       | No.23/Kep-Kominfo/2019 tentang Penetapan SOP Tata Kelola TIK pada Dinas Kominfo  |   | n siber  |  |   |   |   |
| PKMPT.64 | Hard disk server  | Menyimpan, mengambil, dan melayani file dan data komputer dalam satu jaringan |   | RAI.03 Platform            | RAI.03.01 Kerangka Infrastruktur | RAI.03.01.02 Media Penyimpanan | GURITA                                | Dokumen Standar Manajemen Pengamanan Informasi (ISO 27001:/2013), Keputusan Kepala Dinas Kominfo No.23/Kep-Kominfo/2019 tentang Penetapan SOP Tata Kelola TIK pada Dinas Kominfo | Audit <i>Surveillance</i> ISO 27001:2013, Audit Internal ISO 27001:2013 | Konfigurasi email server, Awareness Penggunaan Aplikasi, Perlindungan data pribadi dan tren keamanan siber | Penetration Testing (Pentest)                        | Audit ISO 27001                         | Digital Forensik, Penetration Testing           | Pembentukan Security Operation Center, Pilot Project Karya Mandiri BSSN |

| ID       | Nama Data Storage | Deskripsi Data Storage  | ← Perangkat Lunak Platform (Dependency) | → RAI Level 1 (Dependency) | → RAI Level 2 (Dependency)       | → RAI Level 3 (Dependency)     | ← Perangkat Keras Server (Dependency) | → Standar Teknis dan Prosedur Keamanan SPBE (Dependency)   | → Audit Keamanan SPBE (Dependency)                                      | → Edukasi Kesadaran Keamanan SPBE (Dependency)   | → Identifikasi Kerentanan Keamanan SPBE (Dependency) | → Kelaikan Keamanan SPBE (Dependency) | → Penanganan Insiden Keamanan SPBE (Dependency) | → Peningkatan Keamanan SPBE (Dependency)                                |
|----------|-------------------|---|---|----------------------------|----------------------------------|--------------------------------|---------------------------------------|--|---|--|--|---------------------------------------|---|---|
| PKMPT.65 | Hard disk server  | Menyimpan, mengambil, dan melayani file dan data komputer dalam satu jaringan | Debian 8.2                              | RAI.03 Platform            | RAI.03.01 Kerangka Infrastruktur | RAI.03.01.02 Media Penyimpanan | BANTENG                               | Dokumen Standar Manajemen Pengamanan Informasi (ISO 27001:/2013), Keputusan Kepala Dinas Kominfo No.23/Keputusan Kominfo/2019 tentang Penetapan SOP Tata Kelola TIK pada Dinas Kominfo | Audit <i>Surveillance</i> ISO 27001:2013, Audit Internal ISO 27001:2013 | Konfigurasi email server, Awareness Penggunaan Aplikasi, Perlindungan data pribadi dan tren keamanan siber | Penetration Testing (Pentest)                        | Audit ISO 27001                       | Digital Forensik, Penetration Testing           | Pembentukan Security Operation Center, Pilot Project Karya Mandiri BSSN |
| PKMPT.66 | Hard disk server  | Menyimpan, mengambil, dan melayani file dan data komputer dalam satu jaringan | Ubuntu 16.04.3 LTS                      | RAI.03 Platform            | RAI.03.01 Kerangka Infrastruktur | RAI.03.01.02 Media Penyimpanan | SIPETA                                | Dokumen Standar Manajemen Pengamanan Informasi (ISO 27001:/2013), Keputusan Kepala Dinas Kominfo   | Audit <i>Surveillance</i> ISO 27001:2013, Audit Internal ISO 27001:2013 | Konfigurasi email server, Awareness Penggunaan Aplikasi, Perlindungan data pribadi dan tren keamanan       | Penetration Testing (Pentest)                        | Audit ISO 27001                       | Digital Forensik, Penetration Testing           | Pembentukan Security Operation Center, Pilot Project Karya Mandiri BSSN |

| ID       | Nama Data Storage | Deskripsi Data Storage  | ← Perangkat Lunak Platform (Dependency) | → RAI Level 1 (Dependency) | → RAI Level 2 (Dependency)       | → RAI Level 3 (Dependency)     | ← Perangkat Keras Server (Dependency) | → Standar Teknis dan Prosedur Keamanan SPBE (Dependency)   | → Audit Keamanan SPBE (Dependency)                                      | → Edukasi Kesadaran Keamanan SPBE (Dependency)   | → Identifikasi Kerentanan Keamanan SPBE (Dependency) | → Kelaikanan Keamanan SPBE (Dependency) | → Penanganan Insiden Keamanan SPBE (Dependency) | → Peningkatan Keamanan SPBE (Dependency)                                |
|----------|-------------------|---|---|----------------------------|----------------------------------|--------------------------------|---------------------------------------|--|---|--|--|---|---|---|
|          |                   |   |   |                            |                                  |                                |                                       | No.23/Kep-Kominfo/2019 tentang Penetapan SOP Tata Kelola TIK pada Dinas Kominfo  |   | n siber  |  |   |   |   |
| PKMPT.67 | Hard disk server  | Menyimpan, mengambil, dan melayani file dan data komputer dalam satu jaringan | Debian 9.1                              | RAI.03 Platform            | RAI.03.01 Kerangka Infrastruktur | RAI.03.01.02 Media Penyimpanan | KUDANIL                               | Dokumen Standar Manajemen Pengamanan Informasi (ISO 27001:/2013), Keputusan Kepala Dinas Kominfo No.23/Kep-Kominfo/2019 tentang Penetapan SOP Tata Kelola TIK pada Dinas Kominfo | Audit <i>Surveillance</i> ISO 27001:2013, Audit Internal ISO 27001:2013 | Konfigurasi email server, Awareness Penggunaan Aplikasi, Perlindungan data pribadi dan tren keamanan siber | Penetrasi Testing (Pentest)                          | Audit ISO 27001                         | Digital Forensik, Penetrasi Testing             | Pembentukan Security Operation Center, Pilot Project Karya Mandiri BSSN |

| ID       | Nama Data Storage | Deskripsi Data Storage  | ← Perangkat Lunak Platform (Dependency) | → RAI Level 1 (Dependency) | → RAI Level 2 (Dependency)       | → RAI Level 3 (Dependency)     | ← Perangkat Keras Server (Dependency) | → Standar Teknis dan Prosedur Keamanan SPBE (Dependency)  | → Audit Keamanan SPBE (Dependency)                                      | → Edukasi Kesadaran Keamanan SPBE (Dependency)   | → Identifikasi Kerentanan Keamanan SPBE (Dependency) | → Kelaikanan Keamanan SPBE (Dependency) | → Penanganan Insiden Keamanan SPBE (Dependency) | → Peningkatan Keamanan SPBE (Dependency)                                |
|----------|-------------------|---|---|----------------------------|----------------------------------|--------------------------------|---------------------------------------|---|---|--|--|---|---|---|
| PKMPT.68 | Hard disk server  | Menyimpan, mengambil, dan melayani file dan data komputer dalam satu jaringan |   | RAI.03 Platform            | RAI.03.01 Kerangka Infrastruktur | RAI.03.01.02 Media Penyimpanan | PBB-SERVER                            | Dokumen Standar Manajemen Pengamanan Informasi (ISO 27001:/2013), Keputusan Kepala Dinas Kominfo No.23/Kepp-Kominfo/2019 tentang Penetapan SOP Tata Kelola TIK pada Dinas Kominfo | Audit <i>Surveillance</i> ISO 27001:2013, Audit Internal ISO 27001:2013 | Konfigurasi email server, Awareness Penggunaan Aplikasi, Perlindungan data pribadi dan tren keamanan siber | Penetration Testing (Pentest)                        | Audit ISO 27001                         | Digital Forensik, Penetration Testing           | Pembentukan Security Operation Center, Pilot Project Karya Mandiri BSSN |
| PKMPT.69 | Hard disk server  | Menyimpan, mengambil, dan melayani file dan data komputer dalam satu jaringan | CentOS Linux release 7.4.1708 (Core)    | RAI.03 Platform            | RAI.03.01 Kerangka Infrastruktur | RAI.03.01.02 Media Penyimpanan | ORANG-UTAN                            | Dokumen Standar Manajemen Pengamanan Informasi (ISO 27001:/2013), Keputusan Kepala Dinas Kominfo  | Audit <i>Surveillance</i> ISO 27001:2013, Audit Internal ISO 27001:2013 | Konfigurasi email server, Awareness Penggunaan Aplikasi, Perlindungan data pribadi dan tren keamanan       | Penetration Testing (Pentest)                        | Audit ISO 27001                         | Digital Forensik, Penetration Testing           | Pembentukan Security Operation Center, Pilot Project Karya Mandiri BSSN |



| ID       | Nama Data Storage | Deskripsi Data Storage  | ← Perangkat Lunak Platform (Dependency) | → RAI Level 1 (Dependency) | → RAI Level 2 (Dependency)       | → RAI Level 3 (Dependency)     | ← Perangkat Keras Server (Dependency) | → Standar Teknis dan Prosedur Keamanan SPBE (Dependency)   | → Audit Keamanan SPBE (Dependency)                                      | → Edukasi Kesadaran Keamanan SPBE (Dependency)   | → Identifikasi Kerentanan Keamanan SPBE (Dependency) | → Kelaikanan Keamanan SPBE (Dependency) | → Penanganan Insiden Keamanan SPBE (Dependency) | → Peningkatan Keamanan SPBE (Dependency)                                |
|----------|-------------------|---|---|----------------------------|----------------------------------|--------------------------------|---------------------------------------|--|---|--|--|---|---|---|
|          |                   |   |   |                            |                                  |                                |                                       | No.23/Kep-Kominfo/2019 tentang Penetapan SOP Tata Kelola TIK pada Dinas Kominfo  |   | n siber  |  |   |   |   |
| PKMPT.70 | Hard disk server  | Menyimpan, mengambil, dan melayani file dan data komputer dalam satu jaringan | CentOS Linux release 7.4.1708 (Core)    | RAI.03 Platform            | RAI.03.01 Kerangka Infrastruktur | RAI.03.01.02 Media Penyimpanan | LUTUNG                                | Dokumen Standar Manajemen Pengamanan Informasi (ISO 27001:/2013), Keputusan Kepala Dinas Kominfo No.23/Kep-Kominfo/2019 tentang Penetapan SOP Tata Kelola TIK pada Dinas Kominfo | Audit <i>Surveillance</i> ISO 27001:2013, Audit Internal ISO 27001:2013 | Konfigurasi email server, Awareness Penggunaan Aplikasi, Perlindungan data pribadi dan tren keamanan siber | Penetrasi Testing (Pentest)                          | Audit ISO 27001                         | Digital Forensik, Penetrasi Testing             | Pembentukan Security Operation Center, Pilot Project Karya Mandiri BSSN |

| ID       | Nama Data Storage | Deskripsi Data Storage  | ← Perangkat Lunak Platform (Dependency) | → RAI Level 1 (Dependency) | → RAI Level 2 (Dependency)       | → RAI Level 3 (Dependency)     | ← Perangkat Keras Server (Dependency) | → Standar Teknis dan Prosedur Keamanan SPBE (Dependency)   | → Audit Keamanan SPBE (Dependency)                                      | → Edukasi Kesadaran Keamanan SPBE (Dependency)   | → Identifikasi Kerentanan Keamanan SPBE (Dependency) | → Kelaikanan Keamanan SPBE (Dependency) | → Penanganan Insiden Keamanan SPBE (Dependency) | → Peningkatan Keamanan SPBE (Dependency)                                |
|----------|-------------------|---|---|----------------------------|----------------------------------|--------------------------------|---------------------------------------|--|---|--|--|---|---|---|
| PKMPT.71 | Hard disk server  | Menyimpan, mengambil, dan melayani file dan data komputer dalam satu jaringan | CentOS Linux release 7.4.1708 (Core)    | RAI.03 Platform            | RAI.03.01 Kerangka Infrastruktur | RAI.03.01.02 Media Penyimpanan | BERUK                                 | Dokumen Standar Manajemen Pengamanan Informasi (ISO 27001:/2013), Keputusan Kepala Dinas Kominfo No.23/Keputusan Kominfo/2019 tentang Penetapan SOP Tata Kelola TIK pada Dinas Kominfo | Audit <i>Surveillance</i> ISO 27001:2013, Audit Internal ISO 27001:2013 | Konfigurasi email server, Awareness Penggunaan Aplikasi, Perlindungan data pribadi dan tren keamanan siber | Penetration Testing (Pentest)                        | Audit ISO 27001                         | Digital Forensik, Penetration Testing           | Pembentukan Security Operation Center, Pilot Project Karya Mandiri BSSN |
| PKMPT.72 | Hard disk server  | Menyimpan, mengambil, dan melayani file dan data komputer dalam satu jaringan | Debian 8.2                              | RAI.03 Platform            | RAI.03.01 Kerangka Infrastruktur | RAI.03.01.02 Media Penyimpanan | KINGKONG                              | Dokumen Standar Manajemen Pengamanan Informasi (ISO 27001:/2013), Keputusan Kepala Dinas Kominfo   | Audit <i>Surveillance</i> ISO 27001:2013, Audit Internal ISO 27001:2013 | Konfigurasi email server, Awareness Penggunaan Aplikasi, Perlindungan data pribadi dan tren keamanan       | Penetration Testing (Pentest)                        | Audit ISO 27001                         | Digital Forensik, Penetration Testing           | Pembentukan Security Operation Center, Pilot Project Karya Mandiri BSSN |

| ID       | Nama Data Storage | Deskripsi Data Storage  | ← Perangkat Lunak Platform (Dependency) | → RAI Level 1 (Dependency) | → RAI Level 2 (Dependency)       | → RAI Level 3 (Dependency)     | ← Perangkat Keras Server (Dependency) | → Standar Teknis dan Prosedur Keamanan SPBE (Dependency)   | → Audit Keamanan SPBE (Dependency)                                      | → Edukasi Kesadaran Keamanan SPBE (Dependency)   | → Identifikasi Kerentanan Keamanan SPBE (Dependency) | → Kelaikanan Keamanan SPBE (Dependency) | → Penanganan Insiden Keamanan SPBE (Dependency) | → Peningkatan Keamanan SPBE (Dependency)                                |
|----------|-------------------|---|---|----------------------------|----------------------------------|--------------------------------|---------------------------------------|--|---|--|--|---|---|---|
|          |                   |   |   |                            |                                  |                                |                                       | No.23/Kep-Kominfo/2019 tentang Penetapan SOP Tata Kelola TIK pada Dinas Kominfo  |   | n siber  |  |   |   |   |
| PKMPT.73 | Hard disk server  | Menyimpan, mengambil, dan melayani file dan data komputer dalam satu jaringan | CentOS release 6.9 (Final)              | RAI.03 Platform            | RAI.03.01 Kerangka Infrastruktur | RAI.03.01.02 Media Penyimpanan | KADAL                                 | Dokumen Standar Manajemen Pengamanan Informasi (ISO 27001:/2013), Keputusan Kepala Dinas Kominfo No.23/Kep-Kominfo/2019 tentang Penetapan SOP Tata Kelola TIK pada Dinas Kominfo | Audit <i>Surveillance</i> ISO 27001:2013, Audit Internal ISO 27001:2013 | Konfigurasi email server, Awareness Penggunaan Aplikasi, Perlindungan data pribadi dan tren keamanan siber | Penetrasi Testing (Pentest)                          | Audit ISO 27001                         | Digital Forensik, Penetrasi Testing             | Pembentukan Security Operation Center, Pilot Project Karya Mandiri BSSN |

| ID       | Nama Data Storage | Deskripsi Data Storage  | ← Perangkat Lunak Platform (Dependency) | → RAI Level 1 (Dependency) | → RAI Level 2 (Dependency)       | → RAI Level 3 (Dependency)     | ← Perangkat Keras Server (Dependency) | → Standar Teknis dan Prosedur Keamanan SPBE (Dependency)  | → Audit Keamanan SPBE (Dependency)                                      | → Edukasi Kesadaran Keamanan SPBE (Dependency)   | → Identifikasi Kerentanan Keamanan SPBE (Dependency) | → Kelaikan Keamanan SPBE (Dependency) | → Penanganan Insiden Keamanan SPBE (Dependency) | → Peningkatan Keamanan SPBE (Dependency)                                |
|----------|-------------------|---|---|----------------------------|----------------------------------|--------------------------------|---------------------------------------|---|---|--|--|---------------------------------------|---|---|
| PKMPT.74 | Hard disk server  | Menyimpan, mengambil, dan melayani file dan data komputer dalam satu jaringan |   | RAI.03 Platform            | RAI.03.01 Kerangka Infrastruktur | RAI.03.01.02 Media Penyimpanan | KUCING                                | Dokumen Standar Manajemen Pengamanan Informasi (ISO 27001:/2013), Keputusan Kepala Dinas Kominfo No.23/Kepp-Kominfo/2019 tentang Penetapan SOP Tata Kelola TIK pada Dinas Kominfo | Audit <i>Surveillance</i> ISO 27001:2013, Audit Internal ISO 27001:2013 | Konfigurasi email server, Awareness Penggunaan Aplikasi, Perlindungan data pribadi dan tren keamanan siber | Penetration Testing (Pentest)                        | Audit ISO 27001                       | Digital Forensik, Penetration Testing           | Pembentukan Security Operation Center, Pilot Project Karya Mandiri BSSN |
| PKMPT.75 | Hard disk server  | Menyimpan, mengambil, dan melayani file dan data komputer dalam satu jaringan |   | RAI.03 Platform            | RAI.03.01 Kerangka Infrastruktur | RAI.03.01.02 Media Penyimpanan | SIPKD2                                | Dokumen Standar Manajemen Pengamanan Informasi (ISO 27001:/2013), Keputusan Kepala Dinas Kominfo  | Audit <i>Surveillance</i> ISO 27001:2013, Audit Internal ISO 27001:2013 | Konfigurasi email server, Awareness Penggunaan Aplikasi, Perlindungan data pribadi dan tren keamanan       | Penetration Testing (Pentest)                        | Audit ISO 27001                       | Digital Forensik, Penetration Testing           | Pembentukan Security Operation Center, Pilot Project Karya Mandiri BSSN |

| ID       | Nama Data Storage | Deskripsi Data Storage  | ← Perangkat Lunak Platform (Dependency) | → RAI Level 1 (Dependency) | → RAI Level 2 (Dependency)       | → RAI Level 3 (Dependency)     | ← Perangkat Keras Server (Dependency) | → Standar Teknis dan Prosedur Keamanan SPBE (Dependency)   | → Audit Keamanan SPBE (Dependency)                                      | → Edukasi Kesadaran Keamanan SPBE (Dependency)   | → Identifikasi Kerentanan Keamanan SPBE (Dependency) | → Kelaikanan Keamanan SPBE (Dependency) | → Penanganan Insiden Keamanan SPBE (Dependency) | → Peningkatan Keamanan SPBE (Dependency)                                |
|----------|-------------------|---|---|----------------------------|----------------------------------|--------------------------------|---------------------------------------|--|---|--|--|---|---|---|
|          |                   |   |   |                            |                                  |                                |                                       | No.23/Kep-Kominfo/2019 tentang Penetapan SOP Tata Kelola TIK pada Dinas Kominfo  |   | n siber  |  |   |   |   |
| PKMPT.76 | Hard disk server  | Menyimpan, mengambil, dan melayani file dan data komputer dalam satu jaringan | CentOS release 6.7 (Final)              | RAI.03 Platform            | RAI.03.01 Kerangka Infrastruktur | RAI.03.01.02 Media Penyimpanan | SEMUT                                 | Dokumen Standar Manajemen Pengamanan Informasi (ISO 27001:/2013), Keputusan Kepala Dinas Kominfo No.23/Kep-Kominfo/2019 tentang Penetapan SOP Tata Kelola TIK pada Dinas Kominfo | Audit <i>Surveillance</i> ISO 27001:2013, Audit Internal ISO 27001:2013 | Konfigurasi email server, Awareness Penggunaan Aplikasi, Perlindungan data pribadi dan tren keamanan siber | Penetration Testing (Pentest)                        | Audit ISO 27001                         | Digital Forensik, Penetration Testing           | Pembentukan Security Operation Center, Pilot Project Karya Mandiri BSSN |

| ID       | Nama Data Storage | Deskripsi Data Storage  | ← Perangkat Lunak Platform (Dependency) | → RAI Level 1 (Dependency) | → RAI Level 2 (Dependency)       | → RAI Level 3 (Dependency)     | ← Perangkat Keras Server (Dependency) | → Standar Teknis dan Prosedur Keamanan SPBE (Dependency)  | → Audit Keamanan SPBE (Dependency)                                      | → Edukasi Kesadaran Keamanan SPBE (Dependency)   | → Identifikasi Kerentanan Keamanan SPBE (Dependency) | → Kelaikanan Keamanan SPBE (Dependency) | → Penanganan Insiden Keamanan SPBE (Dependency) | → Peningkatan Keamanan SPBE (Dependency)                                |
|----------|-------------------|---|---|----------------------------|----------------------------------|--------------------------------|---------------------------------------|---|---|--|--|---|---|---|
| PKMPT.77 | Hard disk server  | Menyimpan, mengambil, dan melayani file dan data komputer dalam satu jaringan | CentOS release 5.11 (Final)             | RAI.03 Platform            | RAI.03.01 Kerangka Infrastruktur | RAI.03.01.02 Media Penyimpanan | PHYTON                                | Dokumen Standar Manajemen Pengamanan Informasi (ISO 27001:/2013), Keputusan Kepala Dinas Kominfo No.23/Kepp-Kominfo/2019 tentang Penetapan SOP Tata Kelola TIK pada Dinas Kominfo | Audit <i>Surveillance</i> ISO 27001:2013, Audit Internal ISO 27001:2013 | Konfigurasi email server, Awareness Penggunaan Aplikasi, Perlindungan data pribadi dan tren keamanan siber | Penetration Testing (Pentest)                        | Audit ISO 27001                         | Digital Forensik, Penetration Testing           | Pembentukan Security Operation Center, Pilot Project Karya Mandiri BSSN |
| PKMPT.78 | Hard disk server  | Menyimpan, mengambil, dan melayani file dan data komputer dalam satu jaringan |   | RAI.03 Platform            | RAI.03.01 Kerangka Infrastruktur | RAI.03.01.02 Media Penyimpanan | SIPKD1                                | Dokumen Standar Manajemen Pengamanan Informasi (ISO 27001:/2013), Keputusan Kepala Dinas Kominfo  | Audit <i>Surveillance</i> ISO 27001:2013, Audit Internal ISO 27001:2013 | Konfigurasi email server, Awareness Penggunaan Aplikasi, Perlindungan data pribadi dan tren keamanan       | Penetration Testing (Pentest)                        | Audit ISO 27001                         | Digital Forensik, Penetration Testing           | Pembentukan Security Operation Center, Pilot Project Karya Mandiri BSSN |

| ID       | Nama Data Storage | Deskripsi Data Storage  | ← Perangkat Lunak Platform (Dependency) | → RAI Level 1 (Dependency) | → RAI Level 2 (Dependency)       | → RAI Level 3 (Dependency)     | ← Perangkat Keras Server (Dependency) | → Standar Teknis dan Prosedur Keamanan SPBE (Dependency)   | → Audit Keamanan SPBE (Dependency)                                      | → Edukasi Kesadaran Keamanan SPBE (Dependency)   | → Identifikasi Kerentanan Keamanan SPBE (Dependency) | → Kelaikanan Keamanan SPBE (Dependency) | → Penanganan Insiden Keamanan SPBE (Dependency) | → Peningkatan Keamanan SPBE (Dependency)                                |
|----------|-------------------|---|---|----------------------------|----------------------------------|--------------------------------|---------------------------------------|--|---|--|--|---|---|---|
|          |                   |   |   |                            |                                  |                                |                                       | No.23/Kep-Kominfo/2019 tentang Penetapan SOP Tata Kelola TIK pada Dinas Kominfo  |   | n siber  |  |   |   |   |
| PKMPT.79 | Hard disk server  | Menyimpan, mengambil, dan melayani file dan data komputer dalam satu jaringan |   | RAI.03 Platform            | RAI.03.01 Kerangka Infrastruktur | RAI.03.01.02 Media Penyimpanan | SERVER-CCTV                           | Dokumen Standar Manajemen Pengamanan Informasi (ISO 27001:/2013), Keputusan Kepala Dinas Kominfo No.23/Kep-Kominfo/2019 tentang Penetapan SOP Tata Kelola TIK pada Dinas Kominfo | Audit <i>Surveillance</i> ISO 27001:2013, Audit Internal ISO 27001:2013 | Konfigurasi email server, Awareness Penggunaan Aplikasi, Perlindungan data pribadi dan tren keamanan siber | Penetrasi Testing (Pentest)                          | Audit ISO 27001                         | Digital Forensik, Penetrasi Testing             | Pembentukan Security Operation Center, Pilot Project Karya Mandiri BSSN |

| ID       | Nama Data Storage | Deskripsi Data Storage  | ← Perangkat Lunak Platform (Dependency) | → RAI Level 1 (Dependency) | → RAI Level 2 (Dependency)       | → RAI Level 3 (Dependency)     | ← Perangkat Keras Server (Dependency) | → Standar Teknis dan Prosedur Keamanan SPBE (Dependency)  | → Audit Keamanan SPBE (Dependency)                                      | → Edukasi Kesadaran Keamanan SPBE (Dependency)   | → Identifikasi Kerentanan Keamanan SPBE (Dependency) | → Kelaikanan Keamanan SPBE (Dependency) | → Penanganan Insiden Keamanan SPBE (Dependency) | → Peningkatan Keamanan SPBE (Dependency)                                |
|----------|-------------------|---|---|----------------------------|----------------------------------|--------------------------------|---------------------------------------|---|---|--|--|---|---|---|
| PKMPT.80 | Hard disk server  | Menyimpan, mengambil, dan melayani file dan data komputer dalam satu jaringan |   | RAI.03 Platform            | RAI.03.01 Kerangka Infrastruktur | RAI.03.01.02 Media Penyimpanan | KOTANG                                | Dokumen Standar Manajemen Pengamanan Informasi (ISO 27001:/2013), Keputusan Kepala Dinas Kominfo No.23/Kepp-Kominfo/2019 tentang Penetapan SOP Tata Kelola TIK pada Dinas Kominfo | Audit <i>Surveillance</i> ISO 27001:2013, Audit Internal ISO 27001:2013 | Konfigurasi email server, Awareness Penggunaan Aplikasi, Perlindungan data pribadi dan tren keamanan siber | Penetration Testing (Pentest)                        | Audit ISO 27001                         | Digital Forensik, Penetration Testing           | Pembentukan Security Operation Center, Pilot Project Karya Mandiri BSSN |
| PKMPT.81 | Hard disk server  | Menyimpan, mengambil, dan melayani file dan data komputer dalam satu jaringan |   | RAI.03 Platform            | RAI.03.01 Kerangka Infrastruktur | RAI.03.01.02 Media Penyimpanan | KOTANG-2                              | Dokumen Standar Manajemen Pengamanan Informasi (ISO 27001:/2013), Keputusan Kepala Dinas Kominfo  | Audit <i>Surveillance</i> ISO 27001:2013, Audit Internal ISO 27001:2013 | Konfigurasi email server, Awareness Penggunaan Aplikasi, Perlindungan data pribadi dan tren keamanan       | Penetration Testing (Pentest)                        | Audit ISO 27001                         | Digital Forensik, Penetration Testing           | Pembentukan Security Operation Center, Pilot Project Karya Mandiri BSSN |



| ID       | Nama Data Storage | Deskripsi Data Storage  | ← Perangkat Lunak Platform (Dependency) | → RAI Level 1 (Dependency) | → RAI Level 2 (Dependency)       | → RAI Level 3 (Dependency)     | ← Perangkat Keras Server (Dependency) | → Standar Teknis dan Prosedur Keamanan SPBE (Dependency)   | → Audit Keamanan SPBE (Dependency)                                      | → Edukasi Kesadaran Keamanan SPBE (Dependency)   | → Identifikasi Kerentanan Keamanan SPBE (Dependency) | → Kelaikanan Keamanan SPBE (Dependency) | → Penanganan Insiden Keamanan SPBE (Dependency) | → Peningkatan Keamanan SPBE (Dependency)                                |
|----------|-------------------|---|---|----------------------------|----------------------------------|--------------------------------|---------------------------------------|--|---|--|--|---|---|---|
|          |                   |   |   |                            |                                  |                                |                                       | No.23/Kep-Kominfo/2019 tentang Penetapan SOP Tata Kelola TIK pada Dinas Kominfo  |   | n siber  |  |   |   |   |
| PKMPT.82 | Hard disk server  | Menyimpan, mengambil, dan melayani file dan data komputer dalam satu jaringan |   | RAI.03 Platform            | RAI.03.01 Kerangka Infrastruktur | RAI.03.01.02 Media Penyimpanan | BAJING                                | Dokumen Standar Manajemen Pengamanan Informasi (ISO 27001:/2013), Keputusan Kepala Dinas Kominfo No.23/Kep-Kominfo/2019 tentang Penetapan SOP Tata Kelola TIK pada Dinas Kominfo | Audit <i>Surveillance</i> ISO 27001:2013, Audit Internal ISO 27001:2013 | Konfigurasi email server, Awareness Penggunaan Aplikasi, Perlindungan data pribadi dan tren keamanan siber | Penetrasi Testing (Pentest)                          | Audit ISO 27001                         | Digital Forensik, Penetrasi Testing             | Pembentukan Security Operation Center, Pilot Project Karya Mandiri BSSN |

| ID       | Nama Data Storage | Deskripsi Data Storage  | ← Perangkat Lunak Platform (Dependency) | → RAI Level 1 (Dependency) | → RAI Level 2 (Dependency)       | → RAI Level 3 (Dependency)     | ← Perangkat Keras Server (Dependency) | → Standar Teknis dan Prosedur Keamanan SPBE (Dependency)   | → Audit Keamanan SPBE (Dependency)                                      | → Edukasi Kesadaran Keamanan SPBE (Dependency)   | → Identifikasi Kerentanan Keamanan SPBE (Dependency) | → Kelaikanan Keamanan SPBE (Dependency) | → Penanganan Insiden Keamanan SPBE (Dependency) | → Peningkatan Keamanan SPBE (Dependency)                                |
|----------|-------------------|---|---|----------------------------|----------------------------------|--------------------------------|---------------------------------------|--|---|--|--|---|---|---|
| PKMPT.83 | Hard disk server  | Menyimpan, mengambil, dan melayani file dan data komputer dalam satu jaringan |   | RAI.03 Platform            | RAI.03.01 Kerangka Infrastruktur | RAI.03.01.02 Media Penyimpanan | CURUT                                 | Dokumen Standar Manajemen Pengamanan Informasi (ISO 27001:/2013), Keputusan Kepala Dinas Kominfo No.23/Keputusan Kominfo/2019 tentang Penetapan SOP Tata Kelola TIK pada Dinas Kominfo | Audit <i>Surveillance</i> ISO 27001:2013, Audit Internal ISO 27001:2013 | Konfigurasi email server, Awareness Penggunaan Aplikasi, Perlindungan data pribadi dan tren keamanan siber | Penetration Testing (Pentest)                        | Audit ISO 27001                         | Digital Forensik, Penetration Testing           | Pembentukan Security Operation Center, Pilot Project Karya Mandiri BSSN |
| PKMPT.84 | Hard disk server  | Menyimpan, mengambil, dan melayani file dan data komputer dalam satu jaringan |   | RAI.03 Platform            | RAI.03.01 Kerangka Infrastruktur | RAI.03.01.02 Media Penyimpanan | Perijinan-DMPTSP                      | Dokumen Standar Manajemen Pengamanan Informasi (ISO 27001:/2013), Keputusan Kepala Dinas Kominfo   | Audit <i>Surveillance</i> ISO 27001:2013, Audit Internal ISO 27001:2013 | Konfigurasi email server, Awareness Penggunaan Aplikasi, Perlindungan data pribadi dan tren keamanan       | Penetration Testing (Pentest)                        | Audit ISO 27001                         | Digital Forensik, Penetration Testing           | Pembentukan Security Operation Center, Pilot Project Karya Mandiri BSSN |

| ID       | Nama Data Storage | Deskripsi Data Storage  | ← Perangkat Lunak Platform (Dependency) | → RAI Level 1 (Dependency) | → RAI Level 2 (Dependency)       | → RAI Level 3 (Dependency)     | ← Perangkat Keras Server (Dependency) | → Standar Teknis dan Prosedur Keamanan SPBE (Dependency)   | → Audit Keamanan SPBE (Dependency)                                      | → Edukasi Kesadaran Keamanan SPBE (Dependency)   | → Identifikasi Kerentanan Keamanan SPBE (Dependency) | → Kelaikanan Keamanan SPBE (Dependency) | → Penanganan Insiden Keamanan SPBE (Dependency) | → Peningkatan Keamanan SPBE (Dependency)                                |
|----------|-------------------|---|---|----------------------------|----------------------------------|--------------------------------|---------------------------------------|--|---|--|--|---|---|---|
|          |                   |   |   |                            |                                  |                                |                                       | No.23/Kep-Kominfo/2019 tentang Penetapan SOP Tata Kelola TIK pada Dinas Kominfo  |   | n siber  |  |   |   |   |
| PKMPT.85 | Hard disk server  | Menyimpan, mengambil, dan melayani file dan data komputer dalam satu jaringan |   | RAI.03 Platform            | RAI.03.01 Kerangka Infrastruktur | RAI.03.01.02 Media Penyimpanan | BANDENG                               | Dokumen Standar Manajemen Pengamanan Informasi (ISO 27001:/2013), Keputusan Kepala Dinas Kominfo No.23/Kep-Kominfo/2019 tentang Penetapan SOP Tata Kelola TIK pada Dinas Kominfo | Audit <i>Surveillance</i> ISO 27001:2013, Audit Internal ISO 27001:2013 | Konfigurasi email server, Awareness Penggunaan Aplikasi, Perlindungan data pribadi dan tren keamanan siber | Penetrasi Testing (Pentest)                          | Audit ISO 27001                         | Digital Forensik, Penetrasi Testing             | Pembentukan Security Operation Center, Pilot Project Karya Mandiri BSSN |

| ID       | Nama Data Storage | Deskripsi Data Storage  | ← Perangkat Lunak Platform (Dependency) | → RAI Level 1 (Dependency) | → RAI Level 2 (Dependency)       | → RAI Level 3 (Dependency)     | ← Perangkat Keras Server (Dependency)  | → Standar Teknis dan Prosedur Keamanan SPBE (Dependency)   | → Audit Keamanan SPBE (Dependency)                                      | → Edukasi Kesadaran Keamanan SPBE (Dependency)   | → Identifikasi Kerentanan Keamanan SPBE (Dependency) | → Kelaikanan Keamanan SPBE (Dependency) | → Penanganan Insiden Keamanan SPBE (Dependency) | → Peningkatan Keamanan SPBE (Dependency)                                |
|----------|-------------------|---|---|----------------------------|----------------------------------|--------------------------------|--|--|---|--|--|---|---|---|
| PKMPT.86 | Hard disk server  | Menyimpan, mengambil, dan melayani file dan data komputer dalam satu jaringan |   | RAI.03 Platform            | RAI.03.01 Kerangka Infrastruktur | RAI.03.01.02 Media Penyimpanan | ARSIP  | Dokumen Standar Manajemen Pengamanan Informasi (ISO 27001:/2013), Keputusan Kepala Dinas Kominfo No.23/Kep-Kominfo/2019 tentang Penetapan SOP Tata Kelola TIK pada Dinas Kominfo | Audit <i>Surveillance</i> ISO 27001:2013, Audit Internal ISO 27001:2013 | Konfigurasi email server, Awareness Penggunaan Aplikasi, Perlindungan data pribadi dan tren keamanan siber | Penetration Testing (Pentest)                        | Audit ISO 27001                         | Digital Forensik, Penetration Testing           | Pembentukan Security Operation Center, Pilot Project Karya Mandiri BSSN |
| PKMPT.87 | Hard disk server  | Menyimpan, mengambil, dan melayani file dan data komputer dalam satu jaringan |   | RAI.03 Platform            | RAI.03.01 Kerangka Infrastruktur | RAI.03.01.02 Media Penyimpanan | Dokumen Standar Manajemen Pengamanan Informasi (ISO 27001:/2013), Keputusan Kepala Dinas Kominfo No.23/Kep-Kominfo/2019 tentang Penetapan SOP Tata Kelola TIK pada Dinas Kominfo | Dokumen Standar Manajemen Pengamanan Informasi (ISO 27001:2013), Keputusan Kepala Dinas Kominfo No.23/Kep-Kominfo/2019 tentang Penetapan SOP Tata Kelola TIK pada Dinas Kominfo  | Audit <i>Surveillance</i> ISO 27001:2013, Audit Internal ISO 27001:2013 | Konfigurasi email server, Awareness Penggunaan Aplikasi, Perlindungan data pribadi dan tren keamanan       | Penetration Testing (Pentest)                        | Audit ISO 27001                         | Digital Forensik, Penetration Testing           | Pembentukan Security Operation Center, Pilot Project Karya Mandiri BSSN |

| ID       | Nama Data Storage | Deskripsi Data Storage  | ← Perangkat Lunak Platform (Dependency) | → RAI Level 1 (Dependency) | → RAI Level 2 (Dependency)       | → RAI Level 3 (Dependency)     | ← Perangkat Keras Server (Dependency) | → Standar Teknis dan Prosedur Keamanan SPBE (Dependency)   | → Audit Keamanan SPBE (Dependency)                                      | → Edukasi Kesadaran Keamanan SPBE (Dependency)   | → Identifikasi Kerentanan Keamanan SPBE (Dependency) | → Kelaikanan Keamanan SPBE (Dependency) | → Penanganan Insiden Keamanan SPBE (Dependency) | → Peningkatan Keamanan SPBE (Dependency)                                |
|----------|-------------------|---|---|----------------------------|----------------------------------|--------------------------------|---------------------------------------|--|---|--|--|---|---|---|
|          |                   |   |   |                            |                                  |                                |                                       |  |   | n siber  |  |   |   |   |
| PKMPT.88 | Hard disk server  | Menyimpan, mengambil, dan melayani file dan data komputer dalam satu jaringan | CentOS Linux release 7.3.1611 (Core)    | RAI.03 Platform            | RAI.03.01 Kerangka Infrastruktur | RAI.03.01.02 Media Penyimpanan | BUFFALO                               | Dokumen Standar Manajemen Pengamanan Informasi (ISO 27001:2013), Keputusan Kepala Dinas Kominfo No.23/Kepp-Kominfo/2019 tentang Penetapan SOP Tata Kelola TIK pada Dinas Kominfo | Audit <i>Surveillance</i> ISO 27001:2013, Audit Internal ISO 27001:2013 | Konfigurasi email server, Awareness Penggunaan Aplikasi, Perlindungan data pribadi dan tren keamanan siber | Penetration Testing (Pentest)                        | Audit ISO 27001                         | Digital Forensik, Penetration Testing           | Pembentukan Security Operation Center, Pilot Project Karya Mandiri BSSN |

| ID       | Nama Data Storage | Deskripsi Data Storage  | ← Perangkat Lunak Platform (Dependency) | → RAI Level 1 (Dependency) | → RAI Level 2 (Dependency)       | → RAI Level 3 (Dependency)     | ← Perangkat Keras Server (Dependency) | → Standar Teknis dan Prosedur Keamanan SPBE (Dependency)  | → Audit Keamanan SPBE (Dependency)                                      | → Edukasi Kesadaran Keamanan SPBE (Dependency)   | → Identifikasi Kerentanan Keamanan SPBE (Dependency) | → Kelaikan Keamanan SPBE (Dependency) | → Penanganan Insiden Keamanan SPBE (Dependency) | → Peningkatan Keamanan SPBE (Dependency)                                |
|----------|-------------------|---|---|----------------------------|----------------------------------|--------------------------------|---------------------------------------|---|---|--|--|---------------------------------------|---|---|
| PKMPT.89 | Hard disk server  | Menyimpan, mengambil, dan melayani file dan data komputer dalam satu jaringan |   | RAI.03 Platform            | RAI.03.01 Kerangka Infrastruktur | RAI.03.01.02 Media Penyimpanan | LOCAL_HOST                            | Dokumen Standar Manajemen Pengamanan Informasi (ISO 27001:/2013), Keputusan Kepala Dinas Kominfo No.23/Kepp-Kominfo/2019 tentang Penetapan SOP Tata Kelola TIK pada Dinas Kominfo | Audit <i>Surveillance</i> ISO 27001:2013, Audit Internal ISO 27001:2013 | Konfigurasi email server, Awareness Penggunaan Aplikasi, Perlindungan data pribadi dan tren keamanan siber | Penetration Testing (Pentest)                        | Audit ISO 27001                       | Digital Forensik, Penetration Testing           | Pembentukan Security Operation Center, Pilot Project Karya Mandiri BSSN |
| PKMPT.90 | Hard disk server  | Menyimpan, mengambil, dan melayani file dan data komputer dalam satu jaringan |   | RAI.03 Platform            | RAI.03.01 Kerangka Infrastruktur | RAI.03.01.02 Media Penyimpanan | BABOON                                | Dokumen Standar Manajemen Pengamanan Informasi (ISO 27001:/2013), Keputusan Kepala Dinas Kominfo  | Audit <i>Surveillance</i> ISO 27001:2013, Audit Internal ISO 27001:2013 | Konfigurasi email server, Awareness Penggunaan Aplikasi, Perlindungan data pribadi dan tren keamanan       | Penetration Testing (Pentest)                        | Audit ISO 27001                       | Digital Forensik, Penetration Testing           | Pembentukan Security Operation Center, Pilot Project Karya Mandiri BSSN |

| ID       | Nama Data Storage | Deskripsi Data Storage  | ← Perangkat Lunak Platform (Dependency) | → RAI Level 1 (Dependency) | → RAI Level 2 (Dependency)       | → RAI Level 3 (Dependency)     | ← Perangkat Keras Server (Dependency) | → Standar Teknis dan Prosedur Keamanan SPBE (Dependency)   | → Audit Keamanan SPBE (Dependency)                                      | → Edukasi Kesadaran Keamanan SPBE (Dependency)   | → Identifikasi Kerentanan Keamanan SPBE (Dependency) | → Kelaikanan Keamanan SPBE (Dependency) | → Penanganan Insiden Keamanan SPBE (Dependency) | → Peningkatan Keamanan SPBE (Dependency)                                |
|----------|-------------------|---|---|----------------------------|----------------------------------|--------------------------------|---------------------------------------|--|---|--|--|---|---|---|
|          |                   |   |   |                            |                                  |                                |                                       | No.23/Kep-Kominfo/2019 tentang Penetapan SOP Tata Kelola TIK pada Dinas Kominfo  |   | n siber  |  |   |   |   |
| PKMPT.91 | Hard disk server  | Menyimpan, mengambil, dan melayani file dan data komputer dalam satu jaringan |   | RAI.03 Platform            | RAI.03.01 Kerangka Infrastruktur | RAI.03.01.02 Media Penyimpanan | TAPIR                                 | Dokumen Standar Manajemen Pengamanan Informasi (ISO 27001:/2013), Keputusan Kepala Dinas Kominfo No.23/Kep-Kominfo/2019 tentang Penetapan SOP Tata Kelola TIK pada Dinas Kominfo | Audit <i>Surveillance</i> ISO 27001:2013, Audit Internal ISO 27001:2013 | Konfigurasi email server, Awareness Penggunaan Aplikasi, Perlindungan data pribadi dan tren keamanan siber | Penetrasi Testing (Pentest)                          | Audit ISO 27001                         | Digital Forensik, Penetrasi Testing             | Pembentukan Security Operation Center, Pilot Project Karya Mandiri BSSN |

| ID       | Nama Data Storage | Deskripsi Data Storage  | ← Perangkat Lunak Platform (Dependency) | → RAI Level 1 (Dependency) | → RAI Level 2 (Dependency)       | → RAI Level 3 (Dependency)     | ← Perangkat Keras Server (Dependency)  | → Standar Teknis dan Prosedur Keamanan SPBE (Dependency)   | → Audit Keamanan SPBE (Dependency)                                      | → Edukasi Kesadaran Keamanan SPBE (Dependency)   | → Identifikasi Kerentanan Keamanan SPBE (Dependency) | → Kelaikanan Keamanan SPBE (Dependency) | → Penanganan Insiden Keamanan SPBE (Dependency) | → Peningkatan Keamanan SPBE (Dependency)                                |
|----------|-------------------|---|---|----------------------------|----------------------------------|--------------------------------|--|--|---|--|--|---|---|---|
| PKMPT.92 | Hard disk server  | Menyimpan, mengambil, dan melayani file dan data komputer dalam satu jaringan |   | RAI.03 Platform            | RAI.03.01 Kerangka Infrastruktur | RAI.03.01.02 Media Penyimpanan | Dokumen Standar Manajemen Pengamanan Informasi (ISO 27001:/2013), Keputusan Kepala Dinas Kominfo No.23/Kep-Kominfo/2019 tentang Penetapan SOP Tata Kelola TIK pada Dinas Kominfo | Standar Pengamanan (ISO 27001:2013), Keputusan Kepala Dinas Kominfo No.23/Kep-Kominfo/2019 tentang Penetapan SOP Tata Kelola TIK pada Dinas Kominfo                      | Audit <i>Surveillance</i> ISO 27001:2013, Audit Internal ISO 27001:2013 | Konfigurasi email server, Awareness Penggunaan Aplikasi, Perlindungan data pribadi dan tren keamanan siber | Penetration Testing (Pentest)                        | Audit ISO 27001                         | Digital Forensik, Penetration Testing           | Pembentukan Security Operation Center, Pilot Project Karya Mandiri BSSN |
| PKMPT.93 | Hard disk server  | Menyimpan, mengambil, dan melayani file dan data komputer dalam satu jaringan |   | RAI.03 Platform            | RAI.03.01 Kerangka Infrastruktur | RAI.03.01.02 Media Penyimpanan | PBB-DB   | Dokumen Standar Manajemen Pengamanan Informasi (ISO 27001:/2013), Keputusan Kepala Dinas Kominfo No.23/Kep-Kominfo/2019 tentang Penetapan SOP Tata Kelola TIK pada Dinas | Audit <i>Surveillance</i> ISO 27001:2013, Audit Internal ISO 27001:2013 | Konfigurasi email server, Awareness Penggunaan Aplikasi, Perlindungan data pribadi dan tren keamanan siber | Penetration Testing (Pentest)                        | Audit ISO 27001                         | Digital Forensik, Penetration Testing           | Pembentukan Security Operation Center, Pilot Project Karya Mandiri BSSN |



| ID       | Nama Data Storage | Deskripsi Data Storage  | ← Perangkat Lunak Platform (Dependency) | → RAI Level 1 (Dependency) | → RAI Level 2 (Dependency)       | → RAI Level 3 (Dependency)     | ← Perangkat Keras Server (Dependency) | → Standar Teknis dan Prosedur Keamanan SPBE (Dependency)  | → Audit Keamanan SPBE (Dependency)                                      | → Edukasi Kesadaran Keamanan SPBE (Dependency)   | → Identifikasi Kerentanan Keamanan SPBE (Dependency) | → Kelaikanan Keamanan SPBE (Dependency) | → Penanganan Insiden Keamanan SPBE (Dependency) | → Peningkatan Keamanan SPBE (Dependency)                                |
|----------|-------------------|---|---|----------------------------|----------------------------------|--------------------------------|---------------------------------------|---|---|--|--|---|---|---|
|          |                   |   |   |                            |                                  |                                |                                       | Kominfo   |   |  |  |   |   |   |
| PKMPT.94 | Hard disk server  | Menyimpan, mengambil, dan melayani file dan data komputer dalam satu jaringan |   | RAI.03 Platform            | RAI.03.01 Kerangka Infrastruktur | RAI.03.01.02 Media Penyimpanan | PBB-GIS                               | Dokumen Standar Manajemen Pengamanan Informasi (ISO 27001:/2013), Keputusan Kepala Dinas Kominfo No.23/Kepp-Kominfo/2019 tentang Penetapan SOP Tata Kelola TIK pada Dinas Kominfo | Audit <i>Surveillance</i> ISO 27001:2013, Audit Internal ISO 27001:2013 | Konfigurasi email server, Awareness Penggunaan Aplikasi, Perlindungan data pribadi dan tren keamanan siber | Penetration Testing (Pentest)                        | Audit ISO 27001                         | Digital Forensik, Penetration Testing           | Pembentukan Security Operation Center, Pilot Project Karya Mandiri BSSN |

| ID       | Nama Data Storage | Deskripsi Data Storage  | ← Perangkat Lunak Platform (Dependency) | → RAI Level 1 (Dependency) | → RAI Level 2 (Dependency)       | → RAI Level 3 (Dependency)     | ← Perangkat Keras Server (Dependency) | → Standar Teknis dan Prosedur Keamanan SPBE (Dependency)  | → Audit Keamanan SPBE (Dependency)                                      | → Edukasi Kesadaran Keamanan SPBE (Dependency)   | → Identifikasi Kerentanan Keamanan SPBE (Dependency) | → Kelaikanan Keamanan SPBE (Dependency) | → Penanganan Insiden Keamanan SPBE (Dependency) | → Peningkatan Keamanan SPBE (Dependency)                                |
|----------|-------------------|---|---|----------------------------|----------------------------------|--------------------------------|---------------------------------------|---|---|--|--|---|---|---|
| PKMPT.95 | Hard disk server  | Menyimpan, mengambil, dan melayani file dan data komputer dalam satu jaringan |   | RAI.03 Platform            | RAI.03.01 Kerangka Infrastruktur | RAI.03.01.02 Media Penyimpanan | APL-PIUTANG                           | Dokumen Standar Manajemen Pengamanan Informasi (ISO 27001:/2013), Keputusan Kepala Dinas Kominfo No.23/Kepp-Kominfo/2019 tentang Penetapan SOP Tata Kelola TIK pada Dinas Kominfo | Audit <i>Surveillance</i> ISO 27001:2013, Audit Internal ISO 27001:2013 | Konfigurasi email server, Awareness Penggunaan Aplikasi, Perlindungan data pribadi dan tren keamanan siber | Penetration Testing (Pentest)                        | Audit ISO 27001                         | Digital Forensik, Penetration Testing           | Pembentukan Security Operation Center, Pilot Project Karya Mandiri BSSN |
| PKMPT.96 | Hard disk server  | Menyimpan, mengambil, dan melayani file dan data komputer dalam satu jaringan |   | RAI.03 Platform            | RAI.03.01 Kerangka Infrastruktur | RAI.03.01.02 Media Penyimpanan | POSPBB                                | Dokumen Standar Manajemen Pengamanan Informasi (ISO 27001:/2013), Keputusan Kepala Dinas Kominfo  | Audit <i>Surveillance</i> ISO 27001:2013, Audit Internal ISO 27001:2013 | Konfigurasi email server, Awareness Penggunaan Aplikasi, Perlindungan data pribadi dan tren keamanan       | Penetration Testing (Pentest)                        | Audit ISO 27001                         | Digital Forensik, Penetration Testing           | Pembentukan Security Operation Center, Pilot Project Karya Mandiri BSSN |

| ID        | Nama Data Storage | Deskripsi Data Storage  | ← Perangkat Lunak Platform (Dependency) | → RAI Level 1 (Dependency) | → RAI Level 2 (Dependency)       | → RAI Level 3 (Dependency)     | ← Perangkat Keras Server (Dependency)  | → Standar Teknis dan Prosedur Keamanan SPBE (Dependency)                                 | → Audit Keamanan SPBE (Dependency)   | → Edukasi Kesadaran Keamanan SPBE (Dependency)  | → Identifikasi Kerentanan Keamanan SPBE (Dependency) | → Kelaikanan Keamanan SPBE (Dependency) | → Penanganan Insiden Keamanan SPBE (Dependency)                         | → Peningkatan Keamanan SPBE (Dependency)                                |
|-----------|-------------------|---|---|----------------------------|----------------------------------|--------------------------------|--|--|--|---|--|---|---|---|
|           |                   |   |   |                            |                                  |                                |  | No.23/Kep-Kominfo/2019 tentang Penetapan SOP Tata Kelola TIK pada Dinas Kominfo          |  | n siber   |  |   |   |   |
| PKMPT. 97 | Hard disk server  | Menyimpan, mengambil, dan melayani file dan data komputer dalam satu jaringan |   | RAI.03 Platform            | RAI.03.01 Kerangka Infrastruktur | RAI.03.01.02 Media Penyimpanan | Dokumen Standar Manajemen Pengamanan Informasi (ISO 27001:/2013), Keputusan Kepala Dinas Kominfo No.23/Kep-Kominfo/2019 tentang Penetapan SOP Tata Kelola TIK pada Dinas Kominfo | Audit <i>Surveillance</i> ISO 27001:2013, Audit Internal ISO 27001:2013                  | Konfigurasi email server, Awareness Penggunaan Aplikasi, Perlindungan data pribadi dan tren keamanan siber | Penetrasi Testing (Pentest)   | Audit ISO 27001                                      | Digital Forensik, Penetrasi Testing     | Pembentukan Security Operation Center, Pilot Project Karya Mandiri BSSN |   |
| PKMPT. 98 | Hard disk server  | Menyimpan, mengambil, dan melayani file dan data komputer dalam satu jaringan |   | RAI.03 Platform            | RAI.03.01 Kerangka Infrastruktur | RAI.03.01.02 Media Penyimpanan | SIAPBAPEN DA   | Dokumen Standar Manajemen Pengamanan Informasi (ISO 27001:/2013), Keputusan Kepala Dinas | Audit <i>Surveillance</i> ISO 27001:2013, Audit Internal ISO 27001:2013                                    | Konfigurasi email server, Awareness Penggunaan Aplikasi, Perlindungan data pribadi dan tren | Penetrasi Testing (Pentest)                          | Audit ISO 27001                         | Digital Forensik, Penetrasi Testing                                     | Pembentukan Security Operation Center, Pilot Project Karya Mandiri BSSN |

| ID       | Nama Data Storage | Deskripsi Data Storage  | ← Perangkat Lunak Platform (Dependency) | → RAI Level 1 (Dependency) | → RAI Level 2 (Dependency)       | → RAI Level 3 (Dependency)     | ← Perangkat Keras Server (Dependency) | → Standar Teknis dan Prosedur Keamanan SPBE (Dependency)  | → Audit Keamanan SPBE (Dependency)                                      | → Edukasi Kesadaran Keamanan SPBE (Dependency)   | → Identifikasi Kerentanan Keamanan SPBE (Dependency) | → Kelaikanan Keamanan SPBE (Dependency) | → Penanganan Insiden Keamanan SPBE (Dependency) | → Peningkatan Keamanan SPBE (Dependency)                                |
|----------|-------------------|---|---|----------------------------|----------------------------------|--------------------------------|---------------------------------------|---|---|--|--|---|---|---|
|          |                   |   |   |                            |                                  |                                |                                       | Kominfo No.23/Kepp-Kominfo/2019 tentang Penetapan SOP Tata Kelola TIK pada Dinas Kominfo  |   | keamanan siber   |  |   |   |   |
| PKMPT.99 | Hard disk server  | Menyimpan, mengambil, dan melayani file dan data komputer dalam satu jaringan |   | RAI.03 Platform            | RAI.03.01 Kerangka Infrastruktur | RAI.03.01.02 Media Penyimpanan | PBB                                   | Dokumen Standar Manajemen Pengamanan Informasi (ISO 27001:/2013), Keputusan Kepala Dinas Kominfo No.23/Kepp-Kominfo/2019 tentang Penetapan SOP Tata Kelola TIK pada Dinas Kominfo | Audit <i>Surveillance</i> ISO 27001:2013, Audit Internal ISO 27001:2013 | Konfigurasi email server, Awareness Penggunaan Aplikasi, Perlindungan data pribadi dan tren keamanan siber | Penetration Testing (Pentest)                        | Audit ISO 27001                         | Digital Forensik, Penetration Testing           | Pembentukan Security Operation Center, Pilot Project Karya Mandiri BSSN |

| ID        | Nama Data Storage | Deskripsi Data Storage  | ← Perangkat Lunak Platform (Dependency) | → RAI Level 1 (Dependency) | → RAI Level 2 (Dependency)       | → RAI Level 3 (Dependency)     | ← Perangkat Keras Server (Dependency) | → Standar Teknis dan Prosedur Keamanan SPBE (Dependency)  | → Audit Keamanan SPBE (Dependency)                                      | → Edukasi Kesadaran Keamanan SPBE (Dependency)   | → Identifikasi Kerentanan Keamanan SPBE (Dependency) | → Kelaikanan Keamanan SPBE (Dependency) | → Penanganan Insiden Keamanan SPBE (Dependency) | → Peningkatan Keamanan SPBE (Dependency)                                |
|-----------|-------------------|---|---|----------------------------|----------------------------------|--------------------------------|---------------------------------------|---|---|--|--|---|---|---|
| PKMPT.100 | Hard disk server  | Menyimpan, mengambil, dan melayani file dan data komputer dalam satu jaringan |   | RAI.03 Platform            | RAI.03.01 Kerangka Infrastruktur | RAI.03.01.02 Media Penyimpanan | MARLIN                                | Dokumen Standar Manajemen Pengamanan Informasi (ISO 27001:/2013), Keputusan Kepala Dinas Kominfo No.23/Kepp-Kominfo/2019 tentang Penetapan SOP Tata Kelola TIK pada Dinas Kominfo | Audit <i>Surveillance</i> ISO 27001:2013, Audit Internal ISO 27001:2013 | Konfigurasi email server, Awareness Penggunaan Aplikasi, Perlindungan data pribadi dan tren keamanan siber | Penetration Testing (Pentest)                        | Audit ISO 27001                         | Digital Forensik, Penetration Testing           | Pembentukan Security Operation Center, Pilot Project Karya Mandiri BSSN |
| PKMPT.101 | Hard disk server  | Menyimpan, mengambil, dan melayani file dan data komputer dalam satu jaringan | Windows Server                          | RAI.03 Platform            | RAI.03.01 Kerangka Infrastruktur | RAI.03.01.02 Media Penyimpanan | HIU                                   | Dokumen Standar Manajemen Pengamanan Informasi (ISO 27001:/2013), Keputusan Kepala Dinas Kominfo  | Audit <i>Surveillance</i> ISO 27001:2013, Audit Internal ISO 27001:2013 | Konfigurasi email server, Awareness Penggunaan Aplikasi, Perlindungan data pribadi dan tren keamanan       | Penetration Testing (Pentest)                        | Audit ISO 27001                         | Digital Forensik, Penetration Testing           | Pembentukan Security Operation Center, Pilot Project Karya Mandiri BSSN |

| ID        | Nama Data Storage | Deskripsi Data Storage  | ← Perangkat Lunak Platform (Dependency) | → RAI Level 1 (Dependency) | → RAI Level 2 (Dependency)       | → RAI Level 3 (Dependency)     | ← Perangkat Keras Server (Dependency) | → Standar Teknis dan Prosedur Keamanan SPBE (Dependency)   | → Audit Keamanan SPBE (Dependency)                                      | → Edukasi Kesadaran Keamanan SPBE (Dependency)   | → Identifikasi Kerentanan Keamanan SPBE (Dependency) | → Kelaikanan Keamanan SPBE (Dependency) | → Penanganan Insiden Keamanan SPBE (Dependency) | → Peningkatan Keamanan SPBE (Dependency)                                |
|-----------|-------------------|---|---|----------------------------|----------------------------------|--------------------------------|---------------------------------------|--|---|--|--|---|---|---|
|           |                   |   |   |                            |                                  |                                |                                       | No.23/Kep-Kominfo/2019 tentang Penetapan SOP Tata Kelola TIK pada Dinas Kominfo  |   | n siber  |  |   |   |   |
| PKMPT.102 | Hard disk server  | Menyimpan, mengambil, dan melayani file dan data komputer dalam satu jaringan |   | RAI.03 Platform            | RAI.03.01 Kerangka Infrastruktur | RAI.03.01.02 Media Penyimpanan | PYTHON                                | Dokumen Standar Manajemen Pengamanan Informasi (ISO 27001:/2013), Keputusan Kepala Dinas Kominfo No.23/Kep-Kominfo/2019 tentang Penetapan SOP Tata Kelola TIK pada Dinas Kominfo | Audit <i>Surveillance</i> ISO 27001:2013, Audit Internal ISO 27001:2013 | Konfigurasi email server, Awareness Penggunaan Aplikasi, Perlindungan data pribadi dan tren keamanan siber | Penetrasi Testing (Pentest)                          | Audit ISO 27001                         | Digital Forensik, Penetrasi Testing             | Pembentukan Security Operation Center, Pilot Project Karya Mandiri BSSN |

| ID        | Nama Data Storage | Deskripsi Data Storage  | ← Perangkat Lunak Platform (Dependency) | → RAI Level 1 (Dependency) | → RAI Level 2 (Dependency)       | → RAI Level 3 (Dependency)     | ← Perangkat Keras Server (Dependency) | → Standar Teknis dan Prosedur Keamanan SPBE (Dependency)   | → Audit Keamanan SPBE (Dependency)                                      | → Edukasi Kesadaran Keamanan SPBE (Dependency)   | → Identifikasi Kerentanan Keamanan SPBE (Dependency) | → Kelaikanan Keamanan SPBE (Dependency) | → Penanganan Insiden Keamanan SPBE (Dependency) | → Peningkatan Keamanan SPBE (Dependency)                                |
|-----------|-------------------|---|---|----------------------------|----------------------------------|--------------------------------|---------------------------------------|--|---|--|--|---|---|---|
| PKMPT.103 | Hard disk server  | Menyimpan, mengambil, dan melayani file dan data komputer dalam satu jaringan | Windows Server                          | RAI.03 Platform            | RAI.03.01 Kerangka Infrastruktur | RAI.03.01.02 Media Penyimpanan | DPKD SIPKD1                           | Dokumen Standar Manajemen Pengamanan Informasi (ISO 27001:/2013), Keputusan Kepala Dinas Kominfo No.23/Keputusan Kominfo/2019 tentang Penetapan SOP Tata Kelola TIK pada Dinas Kominfo | Audit <i>Surveillance</i> ISO 27001:2013, Audit Internal ISO 27001:2013 | Konfigurasi email server, Awareness Penggunaan Aplikasi, Perlindungan data pribadi dan tren keamanan siber | Penetration Testing (Pentest)                        | Audit ISO 27001                         | Digital Forensik, Penetration Testing           | Pembentukan Security Operation Center, Pilot Project Karya Mandiri BSSN |
| PKMPT.104 | Hard disk server  | Menyimpan, mengambil, dan melayani file dan data komputer dalam satu jaringan | Windows Server                          | RAI.03 Platform            | RAI.03.01 Kerangka Infrastruktur | RAI.03.01.02 Media Penyimpanan | DPKD SIPKD2                           | Dokumen Standar Manajemen Pengamanan Informasi (ISO 27001:/2013), Keputusan Kepala Dinas Kominfo   | Audit <i>Surveillance</i> ISO 27001:2013, Audit Internal ISO 27001:2013 | Konfigurasi email server, Awareness Penggunaan Aplikasi, Perlindungan data pribadi dan tren keamanan       | Penetration Testing (Pentest)                        | Audit ISO 27001                         | Digital Forensik, Penetration Testing           | Pembentukan Security Operation Center, Pilot Project Karya Mandiri BSSN |

| ID        | Nama Data Storage | Deskripsi Data Storage  | ← Perangkat Lunak Platform (Dependency) | → RAI Level 1 (Dependency) | → RAI Level 2 (Dependency)       | → RAI Level 3 (Dependency)     | ← Perangkat Keras Server (Dependency) | → Standar Teknis dan Prosedur Keamanan SPBE (Dependency)   | → Audit Keamanan SPBE (Dependency)                                      | → Edukasi Kesadaran Keamanan SPBE (Dependency)   | → Identifikasi Kerentanan Keamanan SPBE (Dependency) | → Kelaikanan Keamanan SPBE (Dependency) | → Penanganan Insiden Keamanan SPBE (Dependency) | → Peningkatan Keamanan SPBE (Dependency)                                |
|-----------|-------------------|---|---|----------------------------|----------------------------------|--------------------------------|---------------------------------------|--|---|--|--|---|---|---|
|           |                   |   |   |                            |                                  |                                |                                       | No.23/Kep-Kominfo/2019 tentang Penetapan SOP Tata Kelola TIK pada Dinas Kominfo  |   | n siber  |  |   |   |   |
| PKMPT.105 | Hard disk server  | Menyimpan, mengambil, dan melayani file dan data komputer dalam satu jaringan |   | RAI.03 Platform            | RAI.03.01 Kerangka Infrastruktur | RAI.03.01.02 Media Penyimpanan | MERPATI                               | Dokumen Standar Manajemen Pengamanan Informasi (ISO 27001:/2013), Keputusan Kepala Dinas Kominfo No.23/Kep-Kominfo/2019 tentang Penetapan SOP Tata Kelola TIK pada Dinas Kominfo | Audit <i>Surveillance</i> ISO 27001:2013, Audit Internal ISO 27001:2013 | Konfigurasi email server, Awareness Penggunaan Aplikasi, Perlindungan data pribadi dan tren keamanan siber | Penetrasi Testing (Pentest)                          | Audit ISO 27001                         | Digital Forensik, Penetrasi Testing             | Pembentukan Security Operation Center, Pilot Project Karya Mandiri BSSN |



| ID        | Nama Data Storage | Deskripsi Data Storage  | ← Perangkat Lunak Platform (Dependency) | → RAI Level 1 (Dependency) | → RAI Level 2 (Dependency)       | → RAI Level 3 (Dependency)     | ← Perangkat Keras Server (Dependency) | → Standar Teknis dan Prosedur Keamanan SPBE (Dependency)   | → Audit Keamanan SPBE (Dependency)                                      | → Edukasi Kesadaran Keamanan SPBE (Dependency)   | → Identifikasi Kerentanan Keamanan SPBE (Dependency) | → Kelaikanan Keamanan SPBE (Dependency) | → Penanganan Insiden Keamanan SPBE (Dependency) | → Peningkatan Keamanan SPBE (Dependency)                                |
|-----------|-------------------|---|---|----------------------------|----------------------------------|--------------------------------|---------------------------------------|--|---|--|--|---|---|---|
| PKMPT.106 | Hard disk server  | Menyimpan, mengambil, dan melayani file dan data komputer dalam satu jaringan | CentOS release 6.9 (Final)              | RAI.03 Platform            | RAI.03.01 Kerangka Infrastruktur | RAI.03.01.02 Media Penyimpanan | BELIBIS                               | Dokumen Standar Manajemen Pengamanan Informasi (ISO 27001:/2013), Keputusan Kepala Dinas Kominfo No.23/Keputusan Kominfo/2019 tentang Penetapan SOP Tata Kelola TIK pada Dinas Kominfo | Audit <i>Surveillance</i> ISO 27001:2013, Audit Internal ISO 27001:2013 | Konfigurasi email server, Awareness Penggunaan Aplikasi, Perlindungan data pribadi dan tren keamanan siber | Penetration Testing (Pentest)                        | Audit ISO 27001                         | Digital Forensik, Penetration Testing           | Pembentukan Security Operation Center, Pilot Project Karya Mandiri BSSN |
| PKMPT.107 | Hard disk server  | Menyimpan, mengambil, dan melayani file dan data komputer dalam satu jaringan |   | RAI.03 Platform            | RAI.03.01 Kerangka Infrastruktur | RAI.03.01.02 Media Penyimpanan | ORANGUTAN                             | Dokumen Standar Manajemen Pengamanan Informasi (ISO 27001:/2013), Keputusan Kepala Dinas Kominfo   | Audit <i>Surveillance</i> ISO 27001:2013, Audit Internal ISO 27001:2013 | Konfigurasi email server, Awareness Penggunaan Aplikasi, Perlindungan data pribadi dan tren keamanan       | Penetration Testing (Pentest)                        | Audit ISO 27001                         | Digital Forensik, Penetration Testing           | Pembentukan Security Operation Center, Pilot Project Karya Mandiri BSSN |

| ID        | Nama Data Storage | Deskripsi Data Storage  | ← Perangkat Lunak Platform (Dependency) | → RAI Level 1 (Dependency) | → RAI Level 2 (Dependency)       | → RAI Level 3 (Dependency)     | ← Perangkat Keras Server (Dependency) | → Standar Teknis dan Prosedur Keamanan SPBE (Dependency)   | → Audit Keamanan SPBE (Dependency)                                      | → Edukasi Kesadaran Keamanan SPBE (Dependency)   | → Identifikasi Kerentanan Keamanan SPBE (Dependency) | → Kelaikanan Keamanan SPBE (Dependency) | → Penanganan Insiden Keamanan SPBE (Dependency) | → Peningkatan Keamanan SPBE (Dependency)                                |
|-----------|-------------------|---|---|----------------------------|----------------------------------|--------------------------------|---------------------------------------|--|---|--|--|---|---|---|
|           |                   |   |   |                            |                                  |                                |                                       | No.23/Kep-Kominfo/2019 tentang Penetapan SOP Tata Kelola TIK pada Dinas Kominfo  |   | n siber  |  |   |   |   |
| PKMPT.108 | Hard disk server  | Menyimpan, mengambil, dan melayani file dan data komputer dalam satu jaringan |   | RAI.03 Platform            | RAI.03.01 Kerangka Infrastruktur | RAI.03.01.02 Media Penyimpanan | SERVER NAS                            | Dokumen Standar Manajemen Pengamanan Informasi (ISO 27001:/2013), Keputusan Kepala Dinas Kominfo No.23/Kep-Kominfo/2019 tentang Penetapan SOP Tata Kelola TIK pada Dinas Kominfo | Audit <i>Surveillance</i> ISO 27001:2013, Audit Internal ISO 27001:2013 | Konfigurasi email server, Awareness Penggunaan Aplikasi, Perlindungan data pribadi dan tren keamanan siber | Penetrasi Testing (Pentest)                          | Audit ISO 27001                         | Digital Forensik, Penetrasi Testing             | Pembentukan Security Operation Center, Pilot Project Karya Mandiri BSSN |

## B.2.5 Perangkat Keras Periferal

| ID     | Nama Perangkat Periferal | → RAI Level 1 (Dependency) | → RAI Level 2 (Dependency)       | → RAI Level 3 (Dependency) | → Standar Teknis dan Prosedur Keamanan SPBE (Dependency)   | → Audit Keamanan SPBE (Dependency)                                      | → Edukasi Kesadaran Keamanan SPBE (Dependency)   | → Peningkatan Keamanan SPBE (Dependency) | → Penanganan Insiden Keamanan SPBE (Dependency) | → Kelaikanan Keamanan SPBE (Dependency) | → Identifikasi Kerentanan Keamanan SPBE (Dependency) |
|--------|--------------------------|----------------------------|----------------------------------|----------------------------|--|---|--|--|---|---|--|
| PKP.01 | DISKOMINFO -1            | RAI.03 Platform            | RAI.03.01 Kerangka Infrastruktur | RAI.03.01.05 Peripheral    | Dokumen Standar Manajemen Pengamanan Informasi (ISO 27001:/2013), Keputusan Kepala Dinas Kominfo No.23/Kep-Kominfo/2019 tentang Penetapan SOP Tata Kelola TIK pada Dinas Kominfo | Audit <i>Surveillance</i> ISO 27001:2013, Audit Internal ISO 27001:2013 | Konfigurasi email server, Awareness Penggunaan Aplikasi, Perlindungan data pribadi dan tren keamanan siber | Pilot Poject Karya Mandiri BSSN          | Digital Forensik, Penetration Testing           | Audit ISO 27001                         | Penetration Testing (Pentest)                        |
| PKP.02 | DISKOMINFO -2            | RAI.03 Platform            | RAI.03.01 Kerangka Infrastruktur | RAI.03.01.05 Peripheral    | Dokumen Standar Manajemen Pengamanan Informasi (ISO 27001:/2013), Keputusan Kepala Dinas Kominfo No.23/Kep-Kominfo/2019 tentang Penetapan SOP Tata Kelola TIK pada Dinas Kominfo | Audit <i>Surveillance</i> ISO 27001:2013, Audit Internal ISO 27001:2013 | Konfigurasi email server, Awareness Penggunaan Aplikasi, Perlindungan data pribadi dan tren keamanan siber | Pilot Poject Karya Mandiri BSSN          | Digital Forensik, Penetration Testing           | Audit ISO 27001                         | Penetration Testing (Pentest)                        |
| PKP.03 | DISKOMINFO -32           | RAI.03 Platform            | RAI.03.01 Kerangka Infrastruktur | RAI.03.01.05 Peripheral    | Dokumen Standar Manajemen Pengamanan Informasi (ISO 27001:/2013), Keputusan Kepala Dinas Kominfo No.23/Kep-Kominfo/2019 tentang Penetapan SOP Tata Kelola TIK pada Dinas Kominfo | Audit <i>Surveillance</i> ISO 27001:2013, Audit Internal ISO 27001:2013 | Konfigurasi email server, Awareness Penggunaan Aplikasi, Perlindungan data pribadi dan tren keamanan siber | Pilot Poject Karya Mandiri BSSN          | Digital Forensik, Penetration Testing           | Audit ISO 27001                         | Penetration Testing (Pentest)                        |

| ID     | Nama Perangkat Periferal | → RAI Level 1 (Dependency) | → RAI Level 2 (Dependency)       | → RAI Level 3 (Dependency) | → Standar Teknis dan Prosedur Keamanan SPBE (Dependency)   | → Audit Keamanan SPBE (Dependency)                                      | → Edukasi Kesadaran Keamanan SPBE (Dependency)   | → Peningkatan Keamanan SPBE (Dependency) | → Penanganan Insiden Keamanan SPBE (Dependency) | → Kelaikanan Keamanan SPBE (Dependency) | → Identifikasi Kerentanan Keamanan SPBE (Dependency) |
|--------|--------------------------|----------------------------|----------------------------------|----------------------------|--|---|--|--|---|---|--|
| PKP.04 | DISKOMINFO-33            | RAI.03 Platform            | RAI.03.01 Kerangka Infrastruktur | RAI.03.01.05 Peripheral    | Dokumen Standar Manajemen Pengamanan Informasi (ISO 27001:/2013), Keputusan Kepala Dinas Kominfo No.23/Kep-Kominfo/2019 tentang Penetapan SOP Tata Kelola TIK pada Dinas Kominfo | Audit <i>Surveillance</i> ISO 27001:2013, Audit Internal ISO 27001:2013 | Konfigurasi email server, Awareness Penggunaan Aplikasi, Perlindungan data pribadi dan tren keamanan siber | Pilot Poject Karya Mandiri BSSN          | Digital Forensik, Penetration Testing           | Audit ISO 27001                         | Penetration Testing (Pentest)                        |
| PKP.05 | DISKOMINFO-37            | RAI.03 Platform            | RAI.03.01 Kerangka Infrastruktur | RAI.03.01.05 Peripheral    | Dokumen Standar Manajemen Pengamanan Informasi (ISO 27001:/2013), Keputusan Kepala Dinas Kominfo No.23/Kep-Kominfo/2019 tentang Penetapan SOP Tata Kelola TIK pada Dinas Kominfo | Audit <i>Surveillance</i> ISO 27001:2013, Audit Internal ISO 27001:2013 | Konfigurasi email server, Awareness Penggunaan Aplikasi, Perlindungan data pribadi dan tren keamanan siber | Pilot Poject Karya Mandiri BSSN          | Digital Forensik, Penetration Testing           | Audit ISO 27001                         | Penetration Testing (Pentest)                        |
| PKP.06 | DISKOMINFO-38            | RAI.03 Platform            | RAI.03.01 Kerangka Infrastruktur | RAI.03.01.05 Peripheral    | Dokumen Standar Manajemen Pengamanan Informasi (ISO 27001:/2013), Keputusan Kepala Dinas Kominfo No.23/Kep-Kominfo/2019 tentang Penetapan SOP Tata Kelola TIK pada Dinas Kominfo | Audit <i>Surveillance</i> ISO 27001:2013, Audit Internal ISO 27001:2013 | Konfigurasi email server, Awareness Penggunaan Aplikasi, Perlindungan data pribadi dan tren keamanan siber | Pilot Poject Karya Mandiri BSSN          | Digital Forensik, Penetration Testing           | Audit ISO 27001                         | Penetration Testing (Pentest)                        |

| ID     | Nama Perangkat Periferal | → RAI Level 1 (Dependency) | → RAI Level 2 (Dependency)       | → RAI Level 3 (Dependency) | → Standar Teknis dan Prosedur Keamanan SPBE (Dependency)   | → Audit Keamanan SPBE (Dependency)                                      | → Edukasi Kesadaran Keamanan SPBE (Dependency)   | → Peningkatan Keamanan SPBE (Dependency) | → Penanganan Insiden Keamanan SPBE (Dependency) | → Kelaikanan Keamanan SPBE (Dependency) | → Identifikasi Kerentanan Keamanan SPBE (Dependency) |
|--------|--------------------------|----------------------------|----------------------------------|----------------------------|--|---|--|--|---|---|--|
| PKP.07 | DISKOMINFO-39            | RAI.03 Platform            | RAI.03.01 Kerangka Infrastruktur | RAI.03.01.05 Peripheral    | Dokumen Standar Manajemen Pengamanan Informasi (ISO 27001:/2013), Keputusan Kepala Dinas Kominfo No.23/Kep-Kominfo/2019 tentang Penetapan SOP Tata Kelola TIK pada Dinas Kominfo | Audit <i>Surveillance</i> ISO 27001:2013, Audit Internal ISO 27001:2013 | Konfigurasi email server, Awareness Penggunaan Aplikasi, Perlindungan data pribadi dan tren keamanan siber | Pilot Poject Karya Mandiri BSSN          | Digital Forensik, Penetration Testing           | Audit ISO 27001                         | Penetration Testing (Pentest)                        |
| PKP.08 | DISKOMINFO-40            | RAI.03 Platform            | RAI.03.01 Kerangka Infrastruktur | RAI.03.01.05 Peripheral    | Dokumen Standar Manajemen Pengamanan Informasi (ISO 27001:/2013), Keputusan Kepala Dinas Kominfo No.23/Kep-Kominfo/2019 tentang Penetapan SOP Tata Kelola TIK pada Dinas Kominfo | Audit <i>Surveillance</i> ISO 27001:2013, Audit Internal ISO 27001:2013 | Konfigurasi email server, Awareness Penggunaan Aplikasi, Perlindungan data pribadi dan tren keamanan siber | Pilot Poject Karya Mandiri BSSN          | Digital Forensik, Penetration Testing           | Audit ISO 27001                         | Penetration Testing (Pentest)                        |
| PKP.09 | DISKOMINFO-42            | RAI.03 Platform            | RAI.03.01 Kerangka Infrastruktur | RAI.03.01.05 Peripheral    | Dokumen Standar Manajemen Pengamanan Informasi (ISO 27001:/2013), Keputusan Kepala Dinas Kominfo No.23/Kep-Kominfo/2019 tentang Penetapan SOP Tata Kelola TIK pada Dinas Kominfo | Audit <i>Surveillance</i> ISO 27001:2013, Audit Internal ISO 27001:2013 | Konfigurasi email server, Awareness Penggunaan Aplikasi, Perlindungan data pribadi dan tren keamanan siber | Pilot Poject Karya Mandiri BSSN          | Digital Forensik, Penetration Testing           | Audit ISO 27001                         | Penetration Testing (Pentest)                        |

| ID     | Nama Perangkat Periferal | → RAI Level 1 (Dependency) | → RAI Level 2 (Dependency)       | → RAI Level 3 (Dependency) | → Standar Teknis dan Prosedur Keamanan SPBE (Dependency)   | → Audit Keamanan SPBE (Dependency)                                      | → Edukasi Kesadaran Keamanan SPBE (Dependency)   | → Peningkatan Keamanan SPBE (Dependency) | → Penanganan Insiden Keamanan SPBE (Dependency) | → Kelaikanan Keamanan SPBE (Dependency) | → Identifikasi Kerentanan Keamanan SPBE (Dependency) |
|--------|--------------------------|----------------------------|----------------------------------|----------------------------|--|---|--|--|---|---|--|
| PKP.10 | DISKOMINFO-41            | RAI.03 Platform            | RAI.03.01 Kerangka Infrastruktur | RAI.03.01.05 Peripheral    | Dokumen Standar Manajemen Pengamanan Informasi (ISO 27001:/2013), Keputusan Kepala Dinas Kominfo No.23/Kep-Kominfo/2019 tentang Penetapan SOP Tata Kelola TIK pada Dinas Kominfo | Audit <i>Surveillance</i> ISO 27001:2013, Audit Internal ISO 27001:2013 | Konfigurasi email server, Awareness Penggunaan Aplikasi, Perlindungan data pribadi dan tren keamanan siber | Pilot Poject Karya Mandiri BSSN          | Digital Forensik, Penetration Testing           | Audit ISO 27001                         | Penetration Testing (Pentest)                        |
| PKP.11 | DISKOMINFO-43            | RAI.03 Platform            | RAI.03.01 Kerangka Infrastruktur | RAI.03.01.05 Peripheral    | Dokumen Standar Manajemen Pengamanan Informasi (ISO 27001:/2013), Keputusan Kepala Dinas Kominfo No.23/Kep-Kominfo/2019 tentang Penetapan SOP Tata Kelola TIK pada Dinas Kominfo | Audit <i>Surveillance</i> ISO 27001:2013, Audit Internal ISO 27001:2013 | Konfigurasi email server, Awareness Penggunaan Aplikasi, Perlindungan data pribadi dan tren keamanan siber | Pilot Poject Karya Mandiri BSSN          | Digital Forensik, Penetration Testing           | Audit ISO 27001                         | Penetration Testing (Pentest)                        |
| PKP.12 | DISKOMINFO-44            | RAI.03 Platform            | RAI.03.01 Kerangka Infrastruktur | RAI.03.01.05 Peripheral    | Dokumen Standar Manajemen Pengamanan Informasi (ISO 27001:/2013), Keputusan Kepala Dinas Kominfo No.23/Kep-Kominfo/2019 tentang Penetapan SOP Tata Kelola TIK pada Dinas Kominfo | Audit <i>Surveillance</i> ISO 27001:2013, Audit Internal ISO 27001:2013 | Konfigurasi email server, Awareness Penggunaan Aplikasi, Perlindungan data pribadi dan tren keamanan siber | Pilot Poject Karya Mandiri BSSN          | Digital Forensik, Penetration Testing           | Audit ISO 27001                         | Penetration Testing (Pentest)                        |

| ID     | Nama Perangkat Periferal | → RAI Level 1 (Dependency) | → RAI Level 2 (Dependency)       | → RAI Level 3 (Dependency) | → Standar Teknis dan Prosedur Keamanan SPBE (Dependency)   | → Audit Keamanan SPBE (Dependency)                                      | → Edukasi Kesadaran Keamanan SPBE (Dependency)   | → Peningkatan Keamanan SPBE (Dependency) | → Penanganan Insiden Keamanan SPBE (Dependency) | → Kelaikanan Keamanan SPBE (Dependency) | → Identifikasi Kerentanan Keamanan SPBE (Dependency) |
|--------|--------------------------|----------------------------|----------------------------------|----------------------------|--|---|--|--|---|---|--|
| PKP.13 | DISKOMINFO-45            | RAI.03 Platform            | RAI.03.01 Kerangka Infrastruktur | RAI.03.01.05 Peripheral    | Dokumen Standar Manajemen Pengamanan Informasi (ISO 27001:/2013), Keputusan Kepala Dinas Kominfo No.23/Kep-Kominfo/2019 tentang Penetapan SOP Tata Kelola TIK pada Dinas Kominfo | Audit <i>Surveillance</i> ISO 27001:2013, Audit Internal ISO 27001:2013 | Konfigurasi email server, Awareness Penggunaan Aplikasi, Perlindungan data pribadi dan tren keamanan siber | Pilot Poject Karya Mandiri BSSN          | Digital Forensik, Penetration Testing           | Audit ISO 27001                         | Penetration Testing (Pentest)                        |
| PKP.14 | DISKOMINFO-46            | RAI.03 Platform            | RAI.03.01 Kerangka Infrastruktur | RAI.03.01.05 Peripheral    | Dokumen Standar Manajemen Pengamanan Informasi (ISO 27001:/2013), Keputusan Kepala Dinas Kominfo No.23/Kep-Kominfo/2019 tentang Penetapan SOP Tata Kelola TIK pada Dinas Kominfo | Audit <i>Surveillance</i> ISO 27001:2013, Audit Internal ISO 27001:2013 | Konfigurasi email server, Awareness Penggunaan Aplikasi, Perlindungan data pribadi dan tren keamanan siber | Pilot Poject Karya Mandiri BSSN          | Digital Forensik, Penetration Testing           | Audit ISO 27001                         | Penetration Testing (Pentest)                        |
| PKP.15 | DISKOMINFO-47            | RAI.03 Platform            | RAI.03.01 Kerangka Infrastruktur | RAI.03.01.05 Peripheral    | Dokumen Standar Manajemen Pengamanan Informasi (ISO 27001:/2013), Keputusan Kepala Dinas Kominfo No.23/Kep-Kominfo/2019 tentang Penetapan SOP Tata Kelola TIK pada Dinas Kominfo | Audit <i>Surveillance</i> ISO 27001:2013, Audit Internal ISO 27001:2013 | Konfigurasi email server, Awareness Penggunaan Aplikasi, Perlindungan data pribadi dan tren keamanan siber | Pilot Poject Karya Mandiri BSSN          | Digital Forensik, Penetration Testing           | Audit ISO 27001                         | Penetration Testing (Pentest)                        |

| ID     | Nama Perangkat Periferal | → RAI Level 1 (Dependency) | → RAI Level 2 (Dependency)       | → RAI Level 3 (Dependency) | → Standar Teknis dan Prosedur Keamanan SPBE (Dependency)   | → Audit Keamanan SPBE (Dependency)                                      | → Edukasi Kesadaran Keamanan SPBE (Dependency)   | → Peningkatan Keamanan SPBE (Dependency) | → Penanganan Insiden Keamanan SPBE (Dependency) | → Kelaikanan Keamanan SPBE (Dependency) | → Identifikasi Kerentanan Keamanan SPBE (Dependency) |
|--------|--------------------------|----------------------------|----------------------------------|----------------------------|--|---|--|--|---|---|--|
| PKP.16 | DISKOMINFO-48            | RAI.03 Platform            | RAI.03.01 Kerangka Infrastruktur | RAI.03.01.05 Peripheral    | Dokumen Standar Manajemen Pengamanan Informasi (ISO 27001:/2013), Keputusan Kepala Dinas Kominfo No.23/Kep-Kominfo/2019 tentang Penetapan SOP Tata Kelola TIK pada Dinas Kominfo | Audit <i>Surveillance</i> ISO 27001:2013, Audit Internal ISO 27001:2013 | Konfigurasi email server, Awareness Penggunaan Aplikasi, Perlindungan data pribadi dan tren keamanan siber | Pilot Poject Karya Mandiri BSSN          | Digital Forensik, Penetration Testing           | Audit ISO 27001                         | Penetration Testing (Pentest)                        |
| PKP.17 | DISKOMINFO-49            | RAI.03 Platform            | RAI.03.01 Kerangka Infrastruktur | RAI.03.01.05 Peripheral    | Dokumen Standar Manajemen Pengamanan Informasi (ISO 27001:/2013), Keputusan Kepala Dinas Kominfo No.23/Kep-Kominfo/2019 tentang Penetapan SOP Tata Kelola TIK pada Dinas Kominfo | Audit <i>Surveillance</i> ISO 27001:2013, Audit Internal ISO 27001:2013 | Konfigurasi email server, Awareness Penggunaan Aplikasi, Perlindungan data pribadi dan tren keamanan siber | Pilot Poject Karya Mandiri BSSN          | Digital Forensik, Penetration Testing           | Audit ISO 27001                         | Penetration Testing (Pentest)                        |
| PKP.18 | DISKOMINFO-50            | RAI.03 Platform            | RAI.03.01 Kerangka Infrastruktur | RAI.03.01.05 Peripheral    | Dokumen Standar Manajemen Pengamanan Informasi (ISO 27001:/2013), Keputusan Kepala Dinas Kominfo No.23/Kep-Kominfo/2019 tentang Penetapan SOP Tata Kelola TIK pada Dinas Kominfo | Audit <i>Surveillance</i> ISO 27001:2013, Audit Internal ISO 27001:2013 | Konfigurasi email server, Awareness Penggunaan Aplikasi, Perlindungan data pribadi dan tren keamanan siber | Pilot Poject Karya Mandiri BSSN          | Digital Forensik, Penetration Testing           | Audit ISO 27001                         | Penetration Testing (Pentest)                        |



| ID     | Nama Perangkat Periferal | → RAI Level 1 (Dependency) | → RAI Level 2 (Dependency)       | → RAI Level 3 (Dependency) | → Standar Teknis dan Prosedur Keamanan SPBE (Dependency)   | → Audit Keamanan SPBE (Dependency)                                      | → Edukasi Kesadaran Keamanan SPBE (Dependency)   | → Peningkatan Keamanan SPBE (Dependency) | → Penanganan Insiden Keamanan SPBE (Dependency) | → Kelaikanan Keamanan SPBE (Dependency) | → Identifikasi Kerentanan Keamanan SPBE (Dependency) |
|--------|--------------------------|----------------------------|----------------------------------|----------------------------|--|---|--|--|---|---|--|
| PKP.19 | DISKOMINFO-51            | RAI.03 Platform            | RAI.03.01 Kerangka Infrastruktur | RAI.03.01.05 Peripheral    | Dokumen Standar Manajemen Pengamanan Informasi (ISO 27001:/2013), Keputusan Kepala Dinas Kominfo No.23/Kep-Kominfo/2019 tentang Penetapan SOP Tata Kelola TIK pada Dinas Kominfo | Audit <i>Surveillance</i> ISO 27001:2013, Audit Internal ISO 27001:2013 | Konfigurasi email server, Awareness Penggunaan Aplikasi, Perlindungan data pribadi dan tren keamanan siber | Pilot Poject Karya Mandiri BSSN          | Digital Forensik, Penetration Testing           | Audit ISO 27001                         | Penetration Testing (Pentest)                        |
| PKP.20 | DISKOMINFO-52            | RAI.03 Platform            | RAI.03.01 Kerangka Infrastruktur | RAI.03.01.05 Peripheral    | Dokumen Standar Manajemen Pengamanan Informasi (ISO 27001:/2013), Keputusan Kepala Dinas Kominfo No.23/Kep-Kominfo/2019 tentang Penetapan SOP Tata Kelola TIK pada Dinas Kominfo | Audit <i>Surveillance</i> ISO 27001:2013, Audit Internal ISO 27001:2013 | Konfigurasi email server, Awareness Penggunaan Aplikasi, Perlindungan data pribadi dan tren keamanan siber | Pilot Poject Karya Mandiri BSSN          | Digital Forensik, Penetration Testing           | Audit ISO 27001                         | Penetration Testing (Pentest)                        |
| PKP.21 | DISKOMINFO-53            | RAI.03 Platform            | RAI.03.01 Kerangka Infrastruktur | RAI.03.01.05 Peripheral    | Dokumen Standar Manajemen Pengamanan Informasi (ISO 27001:/2013), Keputusan Kepala Dinas Kominfo No.23/Kep-Kominfo/2019 tentang Penetapan SOP Tata Kelola TIK pada Dinas Kominfo | Audit <i>Surveillance</i> ISO 27001:2013, Audit Internal ISO 27001:2013 | Konfigurasi email server, Awareness Penggunaan Aplikasi, Perlindungan data pribadi dan tren keamanan siber | Pilot Poject Karya Mandiri BSSN          | Digital Forensik, Penetration Testing           | Audit ISO 27001                         | Penetration Testing (Pentest)                        |

| ID     | Nama Perangkat Periferal | → RAI Level 1 (Dependency) | → RAI Level 2 (Dependency)       | → RAI Level 3 (Dependency) | → Standar Teknis dan Prosedur Keamanan SPBE (Dependency)   | → Audit Keamanan SPBE (Dependency)                                      | → Edukasi Kesadaran Keamanan SPBE (Dependency)   | → Peningkatan Keamanan SPBE (Dependency) | → Penanganan Insiden Keamanan SPBE (Dependency) | → Kelaikanan Keamanan SPBE (Dependency) | → Identifikasi Kerentanan Keamanan SPBE (Dependency) |
|--------|--------------------------|----------------------------|----------------------------------|----------------------------|--|---|--|--|---|---|--|
| PKP.22 | DISKOMINFO-54            | RAI.03 Platform            | RAI.03.01 Kerangka Infrastruktur | RAI.03.01.05 Peripheral    | Dokumen Standar Manajemen Pengamanan Informasi (ISO 27001:/2013), Keputusan Kepala Dinas Kominfo No.23/Kep-Kominfo/2019 tentang Penetapan SOP Tata Kelola TIK pada Dinas Kominfo | Audit <i>Surveillance</i> ISO 27001:2013, Audit Internal ISO 27001:2013 | Konfigurasi email server, Awareness Penggunaan Aplikasi, Perlindungan data pribadi dan tren keamanan siber | Pilot Poject Karya Mandiri BSSN          | Digital Forensik, Penetration Testing           | Audit ISO 27001                         | Penetration Testing (Pentest)                        |
| PKP.23 | DISKOMINFO-55            | RAI.03 Platform            | RAI.03.01 Kerangka Infrastruktur | RAI.03.01.05 Peripheral    | Dokumen Standar Manajemen Pengamanan Informasi (ISO 27001:/2013), Keputusan Kepala Dinas Kominfo No.23/Kep-Kominfo/2019 tentang Penetapan SOP Tata Kelola TIK pada Dinas Kominfo | Audit <i>Surveillance</i> ISO 27001:2013, Audit Internal ISO 27001:2013 | Konfigurasi email server, Awareness Penggunaan Aplikasi, Perlindungan data pribadi dan tren keamanan siber | Pilot Poject Karya Mandiri BSSN          | Digital Forensik, Penetration Testing           | Audit ISO 27001                         | Penetration Testing (Pentest)                        |
| PKP.24 | DISKOMINFO-56            | RAI.03 Platform            | RAI.03.01 Kerangka Infrastruktur | RAI.03.01.05 Peripheral    | Dokumen Standar Manajemen Pengamanan Informasi (ISO 27001:/2013), Keputusan Kepala Dinas Kominfo No.23/Kep-Kominfo/2019 tentang Penetapan SOP Tata Kelola TIK pada Dinas Kominfo | Audit <i>Surveillance</i> ISO 27001:2013, Audit Internal ISO 27001:2013 | Konfigurasi email server, Awareness Penggunaan Aplikasi, Perlindungan data pribadi dan tren keamanan siber | Pilot Poject Karya Mandiri BSSN          | Digital Forensik, Penetration Testing           | Audit ISO 27001                         | Penetration Testing (Pentest)                        |

| ID     | Nama Perangkat Periferal | → RAI Level 1 (Dependency) | → RAI Level 2 (Dependency)       | → RAI Level 3 (Dependency) | → Standar Teknis dan Prosedur Keamanan SPBE (Dependency)   | → Audit Keamanan SPBE (Dependency)                                      | → Edukasi Kesadaran Keamanan SPBE (Dependency)   | → Peningkatan Keamanan SPBE (Dependency) | → Penanganan Insiden Keamanan SPBE (Dependency) | → Kelaikanan Keamanan SPBE (Dependency) | → Identifikasi Kerentanan Keamanan SPBE (Dependency) |
|--------|--------------------------|----------------------------|----------------------------------|----------------------------|--|---|--|--|---|---|--|
| PKP.25 | DISKOMINFO-57            | RAI.03 Platform            | RAI.03.01 Kerangka Infrastruktur | RAI.03.01.05 Peripheral    | Dokumen Standar Manajemen Pengamanan Informasi (ISO 27001:/2013), Keputusan Kepala Dinas Kominfo No.23/Kep-Kominfo/2019 tentang Penetapan SOP Tata Kelola TIK pada Dinas Kominfo | Audit <i>Surveillance</i> ISO 27001:2013, Audit Internal ISO 27001:2013 | Konfigurasi email server, Awareness Penggunaan Aplikasi, Perlindungan data pribadi dan tren keamanan siber | Pilot Poject Karya Mandiri BSSN          | Digital Forensik, Penetration Testing           | Audit ISO 27001                         | Penetration Testing (Pentest)                        |
| PKP.26 | DISKOMINFO-58            | RAI.03 Platform            | RAI.03.01 Kerangka Infrastruktur | RAI.03.01.05 Peripheral    | Dokumen Standar Manajemen Pengamanan Informasi (ISO 27001:/2013), Keputusan Kepala Dinas Kominfo No.23/Kep-Kominfo/2019 tentang Penetapan SOP Tata Kelola TIK pada Dinas Kominfo | Audit <i>Surveillance</i> ISO 27001:2013, Audit Internal ISO 27001:2013 | Konfigurasi email server, Awareness Penggunaan Aplikasi, Perlindungan data pribadi dan tren keamanan siber | Pilot Poject Karya Mandiri BSSN          | Digital Forensik, Penetration Testing           | Audit ISO 27001                         | Penetration Testing (Pentest)                        |
| PKP.27 | DISKOMINFO-59            | RAI.03 Platform            | RAI.03.01 Kerangka Infrastruktur | RAI.03.01.05 Peripheral    | Dokumen Standar Manajemen Pengamanan Informasi (ISO 27001:/2013), Keputusan Kepala Dinas Kominfo No.23/Kep-Kominfo/2019 tentang Penetapan SOP Tata Kelola TIK pada Dinas Kominfo | Audit <i>Surveillance</i> ISO 27001:2013, Audit Internal ISO 27001:2013 | Konfigurasi email server, Awareness Penggunaan Aplikasi, Perlindungan data pribadi dan tren keamanan siber | Pilot Poject Karya Mandiri BSSN          | Digital Forensik, Penetration Testing           | Audit ISO 27001                         | Penetration Testing (Pentest)                        |

| ID     | Nama Perangkat Periferal | → RAI Level 1 (Dependency) | → RAI Level 2 (Dependency)       | → RAI Level 3 (Dependency) | → Standar Teknis dan Prosedur Keamanan SPBE (Dependency)   | → Audit Keamanan SPBE (Dependency)                                      | → Edukasi Kesadaran Keamanan SPBE (Dependency)   | → Peningkatan Keamanan SPBE (Dependency) | → Penanganan Insiden Keamanan SPBE (Dependency) | → Kelaikanan Keamanan SPBE (Dependency) | → Identifikasi Kerentanan Keamanan SPBE (Dependency) |
|--------|--------------------------|----------------------------|----------------------------------|----------------------------|--|---|--|--|---|---|--|
| PKP.28 | DISKOMINFO-60            | RAI.03 Platform            | RAI.03.01 Kerangka Infrastruktur | RAI.03.01.05 Peripheral    | Dokumen Standar Manajemen Pengamanan Informasi (ISO 27001:/2013), Keputusan Kepala Dinas Kominfo No.23/Kep-Kominfo/2019 tentang Penetapan SOP Tata Kelola TIK pada Dinas Kominfo | Audit <i>Surveillance</i> ISO 27001:2013, Audit Internal ISO 27001:2013 | Konfigurasi email server, Awareness Penggunaan Aplikasi, Perlindungan data pribadi dan tren keamanan siber | Pilot Poject Karya Mandiri BSSN          | Digital Forensik, Penetration Testing           | Audit ISO 27001                         | Penetration Testing (Pentest)                        |
| PKP.29 | DISKOMINFO-61            | RAI.03 Platform            | RAI.03.01 Kerangka Infrastruktur | RAI.03.01.05 Peripheral    | Dokumen Standar Manajemen Pengamanan Informasi (ISO 27001:/2013), Keputusan Kepala Dinas Kominfo No.23/Kep-Kominfo/2019 tentang Penetapan SOP Tata Kelola TIK pada Dinas Kominfo | Audit <i>Surveillance</i> ISO 27001:2013, Audit Internal ISO 27001:2013 | Konfigurasi email server, Awareness Penggunaan Aplikasi, Perlindungan data pribadi dan tren keamanan siber | Pilot Poject Karya Mandiri BSSN          | Digital Forensik, Penetration Testing           | Audit ISO 27001                         | Penetration Testing (Pentest)                        |
| PKP.30 | DISKOMINFO-62            | RAI.03 Platform            | RAI.03.01 Kerangka Infrastruktur | RAI.03.01.05 Peripheral    | Dokumen Standar Manajemen Pengamanan Informasi (ISO 27001:/2013), Keputusan Kepala Dinas Kominfo No.23/Kep-Kominfo/2019 tentang Penetapan SOP Tata Kelola TIK pada Dinas Kominfo | Audit <i>Surveillance</i> ISO 27001:2013, Audit Internal ISO 27001:2013 | Konfigurasi email server, Awareness Penggunaan Aplikasi, Perlindungan data pribadi dan tren keamanan siber | Pilot Poject Karya Mandiri BSSN          | Digital Forensik, Penetration Testing           | Audit ISO 27001                         | Penetration Testing (Pentest)                        |

| ID     | Nama Perangkat Periferal | → RAI Level 1 (Dependency) | → RAI Level 2 (Dependency)       | → RAI Level 3 (Dependency) | → Standar Teknis dan Prosedur Keamanan SPBE (Dependency)   | → Audit Keamanan SPBE (Dependency)                                      | → Edukasi Kesadaran Keamanan SPBE (Dependency)   | → Peningkatan Keamanan SPBE (Dependency) | → Penanganan Insiden Keamanan SPBE (Dependency) | → Kelaikanan Keamanan SPBE (Dependency) | → Identifikasi Kerentanan Keamanan SPBE (Dependency) |
|--------|--------------------------|----------------------------|----------------------------------|----------------------------|--|---|--|--|---|---|--|
| PKP.31 | DISKOMINFO-63            | RAI.03 Platform            | RAI.03.01 Kerangka Infrastruktur | RAI.03.01.05 Peripheral    | Dokumen Standar Manajemen Pengamanan Informasi (ISO 27001:/2013), Keputusan Kepala Dinas Kominfo No.23/Kep-Kominfo/2019 tentang Penetapan SOP Tata Kelola TIK pada Dinas Kominfo | Audit <i>Surveillance</i> ISO 27001:2013, Audit Internal ISO 27001:2013 | Konfigurasi email server, Awareness Penggunaan Aplikasi, Perlindungan data pribadi dan tren keamanan siber | Pilot Poject Karya Mandiri BSSN          | Digital Forensik, Penetration Testing           | Audit ISO 27001                         | Penetration Testing (Pentest)                        |
| PKP.32 | DISKOMINFO-64            | RAI.03 Platform            | RAI.03.01 Kerangka Infrastruktur | RAI.03.01.05 Peripheral    | Dokumen Standar Manajemen Pengamanan Informasi (ISO 27001:/2013), Keputusan Kepala Dinas Kominfo No.23/Kep-Kominfo/2019 tentang Penetapan SOP Tata Kelola TIK pada Dinas Kominfo | Audit <i>Surveillance</i> ISO 27001:2013, Audit Internal ISO 27001:2013 | Konfigurasi email server, Awareness Penggunaan Aplikasi, Perlindungan data pribadi dan tren keamanan siber | Pilot Poject Karya Mandiri BSSN          | Digital Forensik, Penetration Testing           | Audit ISO 27001                         | Penetration Testing (Pentest)                        |
| PKP.33 | DISKOMINFO-65            | RAI.03 Platform            | RAI.03.01 Kerangka Infrastruktur | RAI.03.01.05 Peripheral    | Dokumen Standar Manajemen Pengamanan Informasi (ISO 27001:/2013), Keputusan Kepala Dinas Kominfo No.23/Kep-Kominfo/2019 tentang Penetapan SOP Tata Kelola TIK pada Dinas Kominfo | Audit <i>Surveillance</i> ISO 27001:2013, Audit Internal ISO 27001:2013 | Konfigurasi email server, Awareness Penggunaan Aplikasi, Perlindungan data pribadi dan tren keamanan siber | Pilot Poject Karya Mandiri BSSN          | Digital Forensik, Penetration Testing           | Audit ISO 27001                         | Penetration Testing (Pentest)                        |

| ID     | Nama Perangkat Periferal | → RAI Level 1 (Dependency) | → RAI Level 2 (Dependency)       | → RAI Level 3 (Dependency) | → Standar Teknis dan Prosedur Keamanan SPBE (Dependency)   | → Audit Keamanan SPBE (Dependency)                                      | → Edukasi Kesadaran Keamanan SPBE (Dependency)   | → Peningkatan Keamanan SPBE (Dependency) | → Penanganan Insiden Keamanan SPBE (Dependency) | → Kelaikanan Keamanan SPBE (Dependency) | → Identifikasi Kerentanan Keamanan SPBE (Dependency) |
|--------|--------------------------|----------------------------|----------------------------------|----------------------------|--|---|--|--|---|---|--|
| PKP.34 | DISKOMINFO-66            | RAI.03 Platform            | RAI.03.01 Kerangka Infrastruktur | RAI.03.01.05 Peripheral    | Dokumen Standar Manajemen Pengamanan Informasi (ISO 27001:/2013), Keputusan Kepala Dinas Kominfo No.23/Kep-Kominfo/2019 tentang Penetapan SOP Tata Kelola TIK pada Dinas Kominfo | Audit <i>Surveillance</i> ISO 27001:2013, Audit Internal ISO 27001:2013 | Konfigurasi email server, Awareness Penggunaan Aplikasi, Perlindungan data pribadi dan tren keamanan siber | Pilot Poject Karya Mandiri BSSN          | Digital Forensik, Penetration Testing           | Audit ISO 27001                         | Penetration Testing (Pentest)                        |
| PKP.35 | DISKOMINFO-67            | RAI.03 Platform            | RAI.03.01 Kerangka Infrastruktur | RAI.03.01.05 Peripheral    | Dokumen Standar Manajemen Pengamanan Informasi (ISO 27001:/2013), Keputusan Kepala Dinas Kominfo No.23/Kep-Kominfo/2019 tentang Penetapan SOP Tata Kelola TIK pada Dinas Kominfo | Audit <i>Surveillance</i> ISO 27001:2013, Audit Internal ISO 27001:2013 | Konfigurasi email server, Awareness Penggunaan Aplikasi, Perlindungan data pribadi dan tren keamanan siber | Pilot Poject Karya Mandiri BSSN          | Digital Forensik, Penetration Testing           | Audit ISO 27001                         | Penetration Testing (Pentest)                        |
| PKP.36 | DISKOMINFO-68            | RAI.03 Platform            | RAI.03.01 Kerangka Infrastruktur | RAI.03.01.05 Peripheral    | Dokumen Standar Manajemen Pengamanan Informasi (ISO 27001:/2013), Keputusan Kepala Dinas Kominfo No.23/Kep-Kominfo/2019 tentang Penetapan SOP Tata Kelola TIK pada Dinas Kominfo | Audit <i>Surveillance</i> ISO 27001:2013, Audit Internal ISO 27001:2013 | Konfigurasi email server, Awareness Penggunaan Aplikasi, Perlindungan data pribadi dan tren keamanan siber | Pilot Poject Karya Mandiri BSSN          | Digital Forensik, Penetration Testing           | Audit ISO 27001                         | Penetration Testing (Pentest)                        |

| ID     | Nama Perangkat Periferal | → RAI Level 1 (Dependency) | → RAI Level 2 (Dependency)       | → RAI Level 3 (Dependency) | → Standar Teknis dan Prosedur Keamanan SPBE (Dependency)   | → Audit Keamanan SPBE (Dependency)                                      | → Edukasi Kesadaran Keamanan SPBE (Dependency)   | → Peningkatan Keamanan SPBE (Dependency) | → Penanganan Insiden Keamanan SPBE (Dependency) | → Kelaikanan Keamanan SPBE (Dependency) | → Identifikasi Kerentanan Keamanan SPBE (Dependency) |
|--------|--------------------------|----------------------------|----------------------------------|----------------------------|--|---|--|--|---|---|--|
| PKP.37 | DISKOMINFO-69            | RAI.03 Platform            | RAI.03.01 Kerangka Infrastruktur | RAI.03.01.05 Peripheral    | Dokumen Standar Manajemen Pengamanan Informasi (ISO 27001:/2013), Keputusan Kepala Dinas Kominfo No.23/Kep-Kominfo/2019 tentang Penetapan SOP Tata Kelola TIK pada Dinas Kominfo | Audit <i>Surveillance</i> ISO 27001:2013, Audit Internal ISO 27001:2013 | Konfigurasi email server, Awareness Penggunaan Aplikasi, Perlindungan data pribadi dan tren keamanan siber | Pilot Poject Karya Mandiri BSSN          | Digital Forensik, Penetration Testing           | Audit ISO 27001                         | Penetration Testing (Pentest)                        |
| PKP.38 | DISKOMINFO-70            | RAI.03 Platform            | RAI.03.01 Kerangka Infrastruktur | RAI.03.01.05 Peripheral    | Dokumen Standar Manajemen Pengamanan Informasi (ISO 27001:/2013), Keputusan Kepala Dinas Kominfo No.23/Kep-Kominfo/2019 tentang Penetapan SOP Tata Kelola TIK pada Dinas Kominfo | Audit <i>Surveillance</i> ISO 27001:2013, Audit Internal ISO 27001:2013 | Konfigurasi email server, Awareness Penggunaan Aplikasi, Perlindungan data pribadi dan tren keamanan siber | Pilot Poject Karya Mandiri BSSN          | Digital Forensik, Penetration Testing           | Audit ISO 27001                         | Penetration Testing (Pentest)                        |
| PKP.39 | DISKOMINFO-71            | RAI.03 Platform            | RAI.03.01 Kerangka Infrastruktur | RAI.03.01.05 Peripheral    | Dokumen Standar Manajemen Pengamanan Informasi (ISO 27001:/2013), Keputusan Kepala Dinas Kominfo No.23/Kep-Kominfo/2019 tentang Penetapan SOP Tata Kelola TIK pada Dinas Kominfo | Audit <i>Surveillance</i> ISO 27001:2013, Audit Internal ISO 27001:2013 | Konfigurasi email server, Awareness Penggunaan Aplikasi, Perlindungan data pribadi dan tren keamanan siber | Pilot Poject Karya Mandiri BSSN          | Digital Forensik, Penetration Testing           | Audit ISO 27001                         | Penetration Testing (Pentest)                        |

| ID     | Nama Perangkat Periferal | → RAI Level 1 (Dependency) | → RAI Level 2 (Dependency)       | → RAI Level 3 (Dependency) | → Standar Teknis dan Prosedur Keamanan SPBE (Dependency)   | → Audit Keamanan SPBE (Dependency)                                      | → Edukasi Kesadaran Keamanan SPBE (Dependency)   | → Peningkatan Keamanan SPBE (Dependency) | → Penanganan Insiden Keamanan SPBE (Dependency) | → Kelaikanan Keamanan SPBE (Dependency) | → Identifikasi Kerentanan Keamanan SPBE (Dependency) |
|--------|--------------------------|----------------------------|----------------------------------|----------------------------|--|---|--|--|---|---|--|
| PKP.40 | DISKOMINFO-72            | RAI.03 Platform            | RAI.03.01 Kerangka Infrastruktur | RAI.03.01.05 Peripheral    | Dokumen Standar Manajemen Pengamanan Informasi (ISO 27001:/2013), Keputusan Kepala Dinas Kominfo No.23/Kep-Kominfo/2019 tentang Penetapan SOP Tata Kelola TIK pada Dinas Kominfo | Audit <i>Surveillance</i> ISO 27001:2013, Audit Internal ISO 27001:2013 | Konfigurasi email server, Awareness Penggunaan Aplikasi, Perlindungan data pribadi dan tren keamanan siber | Pilot Poject Karya Mandiri BSSN          | Digital Forensik, Penetration Testing           | Audit ISO 27001                         | Penetration Testing (Pentest)                        |
| PKP.41 | DISKOMINFO-73            | RAI.03 Platform            | RAI.03.01 Kerangka Infrastruktur | RAI.03.01.05 Peripheral    | Dokumen Standar Manajemen Pengamanan Informasi (ISO 27001:/2013), Keputusan Kepala Dinas Kominfo No.23/Kep-Kominfo/2019 tentang Penetapan SOP Tata Kelola TIK pada Dinas Kominfo | Audit <i>Surveillance</i> ISO 27001:2013, Audit Internal ISO 27001:2013 | Konfigurasi email server, Awareness Penggunaan Aplikasi, Perlindungan data pribadi dan tren keamanan siber | Pilot Poject Karya Mandiri BSSN          | Digital Forensik, Penetration Testing           | Audit ISO 27001                         | Penetration Testing (Pentest)                        |
| PKP.42 | DISKOMINFO-74            | RAI.03 Platform            | RAI.03.01 Kerangka Infrastruktur | RAI.03.01.05 Peripheral    | Dokumen Standar Manajemen Pengamanan Informasi (ISO 27001:/2013), Keputusan Kepala Dinas Kominfo No.23/Kep-Kominfo/2019 tentang Penetapan SOP Tata Kelola TIK pada Dinas Kominfo | Audit <i>Surveillance</i> ISO 27001:2013, Audit Internal ISO 27001:2013 | Konfigurasi email server, Awareness Penggunaan Aplikasi, Perlindungan data pribadi dan tren keamanan siber | Pilot Poject Karya Mandiri BSSN          | Digital Forensik, Penetration Testing           | Audit ISO 27001                         | Penetration Testing (Pentest)                        |



| ID     | Nama Perangkat Periferal | → RAI Level 1 (Dependency) | → RAI Level 2 (Dependency)       | → RAI Level 3 (Dependency) | → Standar Teknis dan Prosedur Keamanan SPBE (Dependency)   | → Audit Keamanan SPBE (Dependency)                                      | → Edukasi Kesadaran Keamanan SPBE (Dependency)   | → Peningkatan Keamanan SPBE (Dependency) | → Penanganan Insiden Keamanan SPBE (Dependency) | → Kelaikanan Keamanan SPBE (Dependency) | → Identifikasi Kerentanan Keamanan SPBE (Dependency) |
|--------|--------------------------|----------------------------|----------------------------------|----------------------------|--|---|--|--|---|---|--|
| PKP.43 | DISKOMINFO-75            | RAI.03 Platform            | RAI.03.01 Kerangka Infrastruktur | RAI.03.01.05 Peripheral    | Dokumen Standar Manajemen Pengamanan Informasi (ISO 27001:/2013), Keputusan Kepala Dinas Kominfo No.23/Kep-Kominfo/2019 tentang Penetapan SOP Tata Kelola TIK pada Dinas Kominfo | Audit <i>Surveillance</i> ISO 27001:2013, Audit Internal ISO 27001:2013 | Konfigurasi email server, Awareness Penggunaan Aplikasi, Perlindungan data pribadi dan tren keamanan siber | Pilot Poject Karya Mandiri BSSN          | Digital Forensik, Penetration Testing           | Audit ISO 27001                         | Penetration Testing (Pentest)                        |
| PKP.44 | DISKOMINFO-76            | RAI.03 Platform            | RAI.03.01 Kerangka Infrastruktur | RAI.03.01.05 Peripheral    | Dokumen Standar Manajemen Pengamanan Informasi (ISO 27001:/2013), Keputusan Kepala Dinas Kominfo No.23/Kep-Kominfo/2019 tentang Penetapan SOP Tata Kelola TIK pada Dinas Kominfo | Audit <i>Surveillance</i> ISO 27001:2013, Audit Internal ISO 27001:2013 | Konfigurasi email server, Awareness Penggunaan Aplikasi, Perlindungan data pribadi dan tren keamanan siber | Pilot Poject Karya Mandiri BSSN          | Digital Forensik, Penetration Testing           | Audit ISO 27001                         | Penetration Testing (Pentest)                        |
| PKP.45 | DISKOMINFO-77            | RAI.03 Platform            | RAI.03.01 Kerangka Infrastruktur | RAI.03.01.05 Peripheral    | Dokumen Standar Manajemen Pengamanan Informasi (ISO 27001:/2013), Keputusan Kepala Dinas Kominfo No.23/Kep-Kominfo/2019 tentang Penetapan SOP Tata Kelola TIK pada Dinas Kominfo | Audit <i>Surveillance</i> ISO 27001:2013, Audit Internal ISO 27001:2013 | Konfigurasi email server, Awareness Penggunaan Aplikasi, Perlindungan data pribadi dan tren keamanan siber | Pilot Poject Karya Mandiri BSSN          | Digital Forensik, Penetration Testing           | Audit ISO 27001                         | Penetration Testing (Pentest)                        |

| ID     | Nama Perangkat Periferal | → RAI Level 1 (Dependency) | → RAI Level 2 (Dependency)       | → RAI Level 3 (Dependency) | → Standar Teknis dan Prosedur Keamanan SPBE (Dependency)   | → Audit Keamanan SPBE (Dependency)                                      | → Edukasi Kesadaran Keamanan SPBE (Dependency)   | → Peningkatan Keamanan SPBE (Dependency) | → Penanganan Insiden Keamanan SPBE (Dependency) | → Kelaikanan Keamanan SPBE (Dependency) | → Identifikasi Kerentanan Keamanan SPBE (Dependency) |
|--------|--------------------------|----------------------------|----------------------------------|----------------------------|--|---|--|--|---|---|--|
| PKP.46 | DISKOMINFO-78            | RAI.03 Platform            | RAI.03.01 Kerangka Infrastruktur | RAI.03.01.05 Peripheral    | Dokumen Standar Manajemen Pengamanan Informasi (ISO 27001:/2013), Keputusan Kepala Dinas Kominfo No.23/Kep-Kominfo/2019 tentang Penetapan SOP Tata Kelola TIK pada Dinas Kominfo | Audit <i>Surveillance</i> ISO 27001:2013, Audit Internal ISO 27001:2013 | Konfigurasi email server, Awareness Penggunaan Aplikasi, Perlindungan data pribadi dan tren keamanan siber | Pilot Poject Karya Mandiri BSSN          | Digital Forensik, Penetration Testing           | Audit ISO 27001                         | Penetration Testing (Pentest)                        |
| PKP.47 | DISKOMINFO-79            | RAI.03 Platform            | RAI.03.01 Kerangka Infrastruktur | RAI.03.01.05 Peripheral    | Dokumen Standar Manajemen Pengamanan Informasi (ISO 27001:/2013), Keputusan Kepala Dinas Kominfo No.23/Kep-Kominfo/2019 tentang Penetapan SOP Tata Kelola TIK pada Dinas Kominfo | Audit <i>Surveillance</i> ISO 27001:2013, Audit Internal ISO 27001:2013 | Konfigurasi email server, Awareness Penggunaan Aplikasi, Perlindungan data pribadi dan tren keamanan siber | Pilot Poject Karya Mandiri BSSN          | Digital Forensik, Penetration Testing           | Audit ISO 27001                         | Penetration Testing (Pentest)                        |
| PKP.48 | DISKOMINFO-80            | RAI.03 Platform            | RAI.03.01 Kerangka Infrastruktur | RAI.03.01.05 Peripheral    | Dokumen Standar Manajemen Pengamanan Informasi (ISO 27001:/2013), Keputusan Kepala Dinas Kominfo No.23/Kep-Kominfo/2019 tentang Penetapan SOP Tata Kelola TIK pada Dinas Kominfo | Audit <i>Surveillance</i> ISO 27001:2013, Audit Internal ISO 27001:2013 | Konfigurasi email server, Awareness Penggunaan Aplikasi, Perlindungan data pribadi dan tren keamanan siber | Pilot Poject Karya Mandiri BSSN          | Digital Forensik, Penetration Testing           | Audit ISO 27001                         | Penetration Testing (Pentest)                        |

| ID     | Nama Perangkat Periferal | → RAI Level 1 (Dependency) | → RAI Level 2 (Dependency)       | → RAI Level 3 (Dependency) | → Standar Teknis dan Prosedur Keamanan SPBE (Dependency)   | → Audit Keamanan SPBE (Dependency)                                      | → Edukasi Kesadaran Keamanan SPBE (Dependency)   | → Peningkatan Keamanan SPBE (Dependency) | → Penanganan Insiden Keamanan SPBE (Dependency) | → Kelaikanan Keamanan SPBE (Dependency) | → Identifikasi Kerentanan Keamanan SPBE (Dependency) |
|--------|--------------------------|----------------------------|----------------------------------|----------------------------|--|---|--|--|---|---|--|
| PKP.49 | DISKOMINFO-81            | RAI.03 Platform            | RAI.03.01 Kerangka Infrastruktur | RAI.03.01.05 Peripheral    | Dokumen Standar Manajemen Pengamanan Informasi (ISO 27001:/2013), Keputusan Kepala Dinas Kominfo No.23/Kep-Kominfo/2019 tentang Penetapan SOP Tata Kelola TIK pada Dinas Kominfo | Audit <i>Surveillance</i> ISO 27001:2013, Audit Internal ISO 27001:2013 | Konfigurasi email server, Awareness Penggunaan Aplikasi, Perlindungan data pribadi dan tren keamanan siber | Pilot Poject Karya Mandiri BSSN          | Digital Forensik, Penetration Testing           | Audit ISO 27001                         | Penetration Testing (Pentest)                        |
| PKP.50 | DISKOMINFO-82            | RAI.03 Platform            | RAI.03.01 Kerangka Infrastruktur | RAI.03.01.05 Peripheral    | Dokumen Standar Manajemen Pengamanan Informasi (ISO 27001:/2013), Keputusan Kepala Dinas Kominfo No.23/Kep-Kominfo/2019 tentang Penetapan SOP Tata Kelola TIK pada Dinas Kominfo | Audit <i>Surveillance</i> ISO 27001:2013, Audit Internal ISO 27001:2013 | Konfigurasi email server, Awareness Penggunaan Aplikasi, Perlindungan data pribadi dan tren keamanan siber | Pilot Poject Karya Mandiri BSSN          | Digital Forensik, Penetration Testing           | Audit ISO 27001                         | Penetration Testing (Pentest)                        |
| PKP.51 | DISKOMINFO-83            | RAI.03 Platform            | RAI.03.01 Kerangka Infrastruktur | RAI.03.01.05 Peripheral    | Dokumen Standar Manajemen Pengamanan Informasi (ISO 27001:/2013), Keputusan Kepala Dinas Kominfo No.23/Kep-Kominfo/2019 tentang Penetapan SOP Tata Kelola TIK pada Dinas Kominfo | Audit <i>Surveillance</i> ISO 27001:2013, Audit Internal ISO 27001:2013 | Konfigurasi email server, Awareness Penggunaan Aplikasi, Perlindungan data pribadi dan tren keamanan siber | Pilot Poject Karya Mandiri BSSN          | Digital Forensik, Penetration Testing           | Audit ISO 27001                         | Penetration Testing (Pentest)                        |

| ID     | Nama Perangkat Periferal | → RAI Level 1 (Dependency) | → RAI Level 2 (Dependency)       | → RAI Level 3 (Dependency) | → Standar Teknis dan Prosedur Keamanan SPBE (Dependency)   | → Audit Keamanan SPBE (Dependency)                                      | → Edukasi Kesadaran Keamanan SPBE (Dependency)   | → Peningkatan Keamanan SPBE (Dependency) | → Penanganan Insiden Keamanan SPBE (Dependency) | → Kelaikanan Keamanan SPBE (Dependency) | → Identifikasi Kerentanan Keamanan SPBE (Dependency) |
|--------|--------------------------|----------------------------|----------------------------------|----------------------------|--|---|--|--|---|---|--|
| PKP.52 | DISKOMINFO-84            | RAI.03 Platform            | RAI.03.01 Kerangka Infrastruktur | RAI.03.01.05 Peripheral    | Dokumen Standar Manajemen Pengamanan Informasi (ISO 27001:/2013), Keputusan Kepala Dinas Kominfo No.23/Kep-Kominfo/2019 tentang Penetapan SOP Tata Kelola TIK pada Dinas Kominfo | Audit <i>Surveillance</i> ISO 27001:2013, Audit Internal ISO 27001:2013 | Konfigurasi email server, Awareness Penggunaan Aplikasi, Perlindungan data pribadi dan tren keamanan siber | Pilot Poject Karya Mandiri BSSN          | Digital Forensik, Penetration Testing           | Audit ISO 27001                         | Penetration Testing (Pentest)                        |
| PKP.53 | DISKOMINFO-85            | RAI.03 Platform            | RAI.03.01 Kerangka Infrastruktur | RAI.03.01.05 Peripheral    | Dokumen Standar Manajemen Pengamanan Informasi (ISO 27001:/2013), Keputusan Kepala Dinas Kominfo No.23/Kep-Kominfo/2019 tentang Penetapan SOP Tata Kelola TIK pada Dinas Kominfo | Audit <i>Surveillance</i> ISO 27001:2013, Audit Internal ISO 27001:2013 | Konfigurasi email server, Awareness Penggunaan Aplikasi, Perlindungan data pribadi dan tren keamanan siber | Pilot Poject Karya Mandiri BSSN          | Digital Forensik, Penetration Testing           | Audit ISO 27001                         | Penetration Testing (Pentest)                        |
| PKP.54 | DISKOMINFO-86            | RAI.03 Platform            | RAI.03.01 Kerangka Infrastruktur | RAI.03.01.05 Peripheral    | Dokumen Standar Manajemen Pengamanan Informasi (ISO 27001:/2013), Keputusan Kepala Dinas Kominfo No.23/Kep-Kominfo/2019 tentang Penetapan SOP Tata Kelola TIK pada Dinas Kominfo | Audit <i>Surveillance</i> ISO 27001:2013, Audit Internal ISO 27001:2013 | Konfigurasi email server, Awareness Penggunaan Aplikasi, Perlindungan data pribadi dan tren keamanan siber | Pilot Poject Karya Mandiri BSSN          | Digital Forensik, Penetration Testing           | Audit ISO 27001                         | Penetration Testing (Pentest)                        |

| ID     | Nama Perangkat Periferal | → RAI Level 1 (Dependency) | → RAI Level 2 (Dependency)       | → RAI Level 3 (Dependency) | → Standar Teknis dan Prosedur Keamanan SPBE (Dependency)   | → Audit Keamanan SPBE (Dependency)                                      | → Edukasi Kesadaran Keamanan SPBE (Dependency)   | → Peningkatan Keamanan SPBE (Dependency) | → Penanganan Insiden Keamanan SPBE (Dependency) | → Kelaikanan Keamanan SPBE (Dependency) | → Identifikasi Kerentanan Keamanan SPBE (Dependency) |
|--------|--------------------------|----------------------------|----------------------------------|----------------------------|--|---|--|--|---|---|--|
| PKP.55 | DISKOMINFO-87            | RAI.03 Platform            | RAI.03.01 Kerangka Infrastruktur | RAI.03.01.05 Peripheral    | Dokumen Standar Manajemen Pengamanan Informasi (ISO 27001:/2013), Keputusan Kepala Dinas Kominfo No.23/Kep-Kominfo/2019 tentang Penetapan SOP Tata Kelola TIK pada Dinas Kominfo | Audit <i>Surveillance</i> ISO 27001:2013, Audit Internal ISO 27001:2013 | Konfigurasi email server, Awareness Penggunaan Aplikasi, Perlindungan data pribadi dan tren keamanan siber | Pilot Poject Karya Mandiri BSSN          | Digital Forensik, Penetration Testing           | Audit ISO 27001                         | Penetration Testing (Pentest)                        |
| PKP.56 | DISKOMINFO-88            | RAI.03 Platform            | RAI.03.01 Kerangka Infrastruktur | RAI.03.01.05 Peripheral    | Dokumen Standar Manajemen Pengamanan Informasi (ISO 27001:/2013), Keputusan Kepala Dinas Kominfo No.23/Kep-Kominfo/2019 tentang Penetapan SOP Tata Kelola TIK pada Dinas Kominfo | Audit <i>Surveillance</i> ISO 27001:2013, Audit Internal ISO 27001:2013 | Konfigurasi email server, Awareness Penggunaan Aplikasi, Perlindungan data pribadi dan tren keamanan siber | Pilot Poject Karya Mandiri BSSN          | Digital Forensik, Penetration Testing           | Audit ISO 27001                         | Penetration Testing (Pentest)                        |
| PKP.57 | DISKOMINFO-89            | RAI.03 Platform            | RAI.03.01 Kerangka Infrastruktur | RAI.03.01.05 Peripheral    | Dokumen Standar Manajemen Pengamanan Informasi (ISO 27001:/2013), Keputusan Kepala Dinas Kominfo No.23/Kep-Kominfo/2019 tentang Penetapan SOP Tata Kelola TIK pada Dinas Kominfo | Audit <i>Surveillance</i> ISO 27001:2013, Audit Internal ISO 27001:2013 | Konfigurasi email server, Awareness Penggunaan Aplikasi, Perlindungan data pribadi dan tren keamanan siber | Pilot Poject Karya Mandiri BSSN          | Digital Forensik, Penetration Testing           | Audit ISO 27001                         | Penetration Testing (Pentest)                        |

| ID     | Nama Perangkat Periferal | → RAI Level 1 (Dependency) | → RAI Level 2 (Dependency)       | → RAI Level 3 (Dependency) | → Standar Teknis dan Prosedur Keamanan SPBE (Dependency)   | → Audit Keamanan SPBE (Dependency)                                      | → Edukasi Kesadaran Keamanan SPBE (Dependency)   | → Peningkatan Keamanan SPBE (Dependency) | → Penanganan Insiden Keamanan SPBE (Dependency) | → Kelaikanan Keamanan SPBE (Dependency) | → Identifikasi Kerentanan Keamanan SPBE (Dependency) |
|--------|--------------------------|----------------------------|----------------------------------|----------------------------|--|---|--|--|---|---|--|
| PKP.58 | DISKOMINFO-90            | RAI.03 Platform            | RAI.03.01 Kerangka Infrastruktur | RAI.03.01.05 Peripheral    | Dokumen Standar Manajemen Pengamanan Informasi (ISO 27001:/2013), Keputusan Kepala Dinas Kominfo No.23/Kep-Kominfo/2019 tentang Penetapan SOP Tata Kelola TIK pada Dinas Kominfo | Audit <i>Surveillance</i> ISO 27001:2013, Audit Internal ISO 27001:2013 | Konfigurasi email server, Awareness Penggunaan Aplikasi, Perlindungan data pribadi dan tren keamanan siber | Pilot Poject Karya Mandiri BSSN          | Digital Forensik, Penetration Testing           | Audit ISO 27001                         | Penetration Testing (Pentest)                        |
| PKP.59 | DISKOMINFO-91            | RAI.03 Platform            | RAI.03.01 Kerangka Infrastruktur | RAI.03.01.05 Peripheral    | Dokumen Standar Manajemen Pengamanan Informasi (ISO 27001:/2013), Keputusan Kepala Dinas Kominfo No.23/Kep-Kominfo/2019 tentang Penetapan SOP Tata Kelola TIK pada Dinas Kominfo | Audit <i>Surveillance</i> ISO 27001:2013, Audit Internal ISO 27001:2013 | Konfigurasi email server, Awareness Penggunaan Aplikasi, Perlindungan data pribadi dan tren keamanan siber | Pilot Poject Karya Mandiri BSSN          | Digital Forensik, Penetration Testing           | Audit ISO 27001                         | Penetration Testing (Pentest)                        |
| PKP.60 | DISKOMINFO-92            | RAI.03 Platform            | RAI.03.01 Kerangka Infrastruktur | RAI.03.01.05 Peripheral    | Dokumen Standar Manajemen Pengamanan Informasi (ISO 27001:/2013), Keputusan Kepala Dinas Kominfo No.23/Kep-Kominfo/2019 tentang Penetapan SOP Tata Kelola TIK pada Dinas Kominfo | Audit <i>Surveillance</i> ISO 27001:2013, Audit Internal ISO 27001:2013 | Konfigurasi email server, Awareness Penggunaan Aplikasi, Perlindungan data pribadi dan tren keamanan siber | Pilot Poject Karya Mandiri BSSN          | Digital Forensik, Penetration Testing           | Audit ISO 27001                         | Penetration Testing (Pentest)                        |

| ID     | Nama Perangkat Periferal | → RAI Level 1 (Dependency) | → RAI Level 2 (Dependency)       | → RAI Level 3 (Dependency) | → Standar Teknis dan Prosedur Keamanan SPBE (Dependency)   | → Audit Keamanan SPBE (Dependency)                                      | → Edukasi Kesadaran Keamanan SPBE (Dependency)   | → Peningkatan Keamanan SPBE (Dependency) | → Penanganan Insiden Keamanan SPBE (Dependency) | → Kelaikanan Keamanan SPBE (Dependency) | → Identifikasi Kerentanan Keamanan SPBE (Dependency) |
|--------|--------------------------|----------------------------|----------------------------------|----------------------------|--|---|--|--|---|---|--|
| PKP.61 | DISKOMINFO-93            | RAI.03 Platform            | RAI.03.01 Kerangka Infrastruktur | RAI.03.01.05 Peripheral    | Dokumen Standar Manajemen Pengamanan Informasi (ISO 27001:/2013), Keputusan Kepala Dinas Kominfo No.23/Kep-Kominfo/2019 tentang Penetapan SOP Tata Kelola TIK pada Dinas Kominfo | Audit <i>Surveillance</i> ISO 27001:2013, Audit Internal ISO 27001:2013 | Konfigurasi email server, Awareness Penggunaan Aplikasi, Perlindungan data pribadi dan tren keamanan siber | Pilot Poject Karya Mandiri BSSN          | Digital Forensik, Penetration Testing           | Audit ISO 27001                         | Penetration Testing (Pentest)                        |
| PKP.62 | DISKOMINFO-94            | RAI.03 Platform            | RAI.03.01 Kerangka Infrastruktur | RAI.03.01.05 Peripheral    | Dokumen Standar Manajemen Pengamanan Informasi (ISO 27001:/2013), Keputusan Kepala Dinas Kominfo No.23/Kep-Kominfo/2019 tentang Penetapan SOP Tata Kelola TIK pada Dinas Kominfo | Audit <i>Surveillance</i> ISO 27001:2013, Audit Internal ISO 27001:2013 | Konfigurasi email server, Awareness Penggunaan Aplikasi, Perlindungan data pribadi dan tren keamanan siber | Pilot Poject Karya Mandiri BSSN          | Digital Forensik, Penetration Testing           | Audit ISO 27001                         | Penetration Testing (Pentest)                        |
| PKP.63 | DISKOMINFO-95            | RAI.03 Platform            | RAI.03.01 Kerangka Infrastruktur | RAI.03.01.05 Peripheral    | Dokumen Standar Manajemen Pengamanan Informasi (ISO 27001:/2013), Keputusan Kepala Dinas Kominfo No.23/Kep-Kominfo/2019 tentang Penetapan SOP Tata Kelola TIK pada Dinas Kominfo | Audit <i>Surveillance</i> ISO 27001:2013, Audit Internal ISO 27001:2013 | Konfigurasi email server, Awareness Penggunaan Aplikasi, Perlindungan data pribadi dan tren keamanan siber | Pilot Poject Karya Mandiri BSSN          | Digital Forensik, Penetration Testing           | Audit ISO 27001                         | Penetration Testing (Pentest)                        |

| ID     | Nama Perangkat Periferal | → RAI Level 1 (Dependency) | → RAI Level 2 (Dependency)       | → RAI Level 3 (Dependency) | → Standar Teknis dan Prosedur Keamanan SPBE (Dependency)   | → Audit Keamanan SPBE (Dependency)                                      | → Edukasi Kesadaran Keamanan SPBE (Dependency)   | → Peningkatan Keamanan SPBE (Dependency) | → Penanganan Insiden Keamanan SPBE (Dependency) | → Kelaikanan Keamanan SPBE (Dependency) | → Identifikasi Kerentanan Keamanan SPBE (Dependency) |
|--------|--------------------------|----------------------------|----------------------------------|----------------------------|--|---|--|--|---|---|--|
| PKP.64 | DISKOMINFO-96            | RAI.03 Platform            | RAI.03.01 Kerangka Infrastruktur | RAI.03.01.05 Peripheral    | Dokumen Standar Manajemen Pengamanan Informasi (ISO 27001:/2013), Keputusan Kepala Dinas Kominfo No.23/Kep-Kominfo/2019 tentang Penetapan SOP Tata Kelola TIK pada Dinas Kominfo | Audit <i>Surveillance</i> ISO 27001:2013, Audit Internal ISO 27001:2013 | Konfigurasi email server, Awareness Penggunaan Aplikasi, Perlindungan data pribadi dan tren keamanan siber | Pilot Poject Karya Mandiri BSSN          | Digital Forensik, Penetration Testing           | Audit ISO 27001                         | Penetration Testing (Pentest)                        |
| PKP.65 | DISKOMINFO-97            | RAI.03 Platform            | RAI.03.01 Kerangka Infrastruktur | RAI.03.01.05 Peripheral    | Dokumen Standar Manajemen Pengamanan Informasi (ISO 27001:/2013), Keputusan Kepala Dinas Kominfo No.23/Kep-Kominfo/2019 tentang Penetapan SOP Tata Kelola TIK pada Dinas Kominfo | Audit <i>Surveillance</i> ISO 27001:2013, Audit Internal ISO 27001:2013 | Konfigurasi email server, Awareness Penggunaan Aplikasi, Perlindungan data pribadi dan tren keamanan siber | Pilot Poject Karya Mandiri BSSN          | Digital Forensik, Penetration Testing           | Audit ISO 27001                         | Penetration Testing (Pentest)                        |
| PKP.66 | DISKOMINFO-98            | RAI.03 Platform            | RAI.03.01 Kerangka Infrastruktur | RAI.03.01.05 Peripheral    | Dokumen Standar Manajemen Pengamanan Informasi (ISO 27001:/2013), Keputusan Kepala Dinas Kominfo No.23/Kep-Kominfo/2019 tentang Penetapan SOP Tata Kelola TIK pada Dinas Kominfo | Audit <i>Surveillance</i> ISO 27001:2013, Audit Internal ISO 27001:2013 | Konfigurasi email server, Awareness Penggunaan Aplikasi, Perlindungan data pribadi dan tren keamanan siber | Pilot Poject Karya Mandiri BSSN          | Digital Forensik, Penetration Testing           | Audit ISO 27001                         | Penetration Testing (Pentest)                        |



| ID     | Nama Perangkat Periferal | → RAI Level 1 (Dependency) | → RAI Level 2 (Dependency)       | → RAI Level 3 (Dependency) | → Standar Teknis dan Prosedur Keamanan SPBE (Dependency)   | → Audit Keamanan SPBE (Dependency)                                      | → Edukasi Kesadaran Keamanan SPBE (Dependency)   | → Peningkatan Keamanan SPBE (Dependency) | → Penanganan Insiden Keamanan SPBE (Dependency) | → Kelaikanan Keamanan SPBE (Dependency) | → Identifikasi Kerentanan Keamanan SPBE (Dependency) |
|--------|--------------------------|----------------------------|----------------------------------|----------------------------|--|---|--|--|---|---|--|
| PKP.67 | DISKOMINFO-99            | RAI.03 Platform            | RAI.03.01 Kerangka Infrastruktur | RAI.03.01.05 Peripheral    | Dokumen Standar Manajemen Pengamanan Informasi (ISO 27001:/2013), Keputusan Kepala Dinas Kominfo No.23/Kep-Kominfo/2019 tentang Penetapan SOP Tata Kelola TIK pada Dinas Kominfo | Audit <i>Surveillance</i> ISO 27001:2013, Audit Internal ISO 27001:2013 | Konfigurasi email server, Awareness Penggunaan Aplikasi, Perlindungan data pribadi dan tren keamanan siber | Pilot Poject Karya Mandiri BSSN          | Digital Forensik, Penetration Testing           | Audit ISO 27001                         | Penetration Testing (Pentest)                        |
| PKP.68 | DISKOMINFO-100           | RAI.03 Platform            | RAI.03.01 Kerangka Infrastruktur | RAI.03.01.05 Peripheral    | Dokumen Standar Manajemen Pengamanan Informasi (ISO 27001:/2013), Keputusan Kepala Dinas Kominfo No.23/Kep-Kominfo/2019 tentang Penetapan SOP Tata Kelola TIK pada Dinas Kominfo | Audit <i>Surveillance</i> ISO 27001:2013, Audit Internal ISO 27001:2013 | Konfigurasi email server, Awareness Penggunaan Aplikasi, Perlindungan data pribadi dan tren keamanan siber | Pilot Poject Karya Mandiri BSSN          | Digital Forensik, Penetration Testing           | Audit ISO 27001                         | Penetration Testing (Pentest)                        |
| PKP.69 | DISKOMINFO-101           | RAI.03 Platform            | RAI.03.01 Kerangka Infrastruktur | RAI.03.01.05 Peripheral    | Dokumen Standar Manajemen Pengamanan Informasi (ISO 27001:/2013), Keputusan Kepala Dinas Kominfo No.23/Kep-Kominfo/2019 tentang Penetapan SOP Tata Kelola TIK pada Dinas Kominfo | Audit <i>Surveillance</i> ISO 27001:2013, Audit Internal ISO 27001:2013 | Konfigurasi email server, Awareness Penggunaan Aplikasi, Perlindungan data pribadi dan tren keamanan siber | Pilot Poject Karya Mandiri BSSN          | Digital Forensik, Penetration Testing           | Audit ISO 27001                         | Penetration Testing (Pentest)                        |

| ID     | Nama Perangkat Periferal | → RAI Level 1 (Dependency) | → RAI Level 2 (Dependency)       | → RAI Level 3 (Dependency) | → Standar Teknis dan Prosedur Keamanan SPBE (Dependency)   | → Audit Keamanan SPBE (Dependency)                                      | → Edukasi Kesadaran Keamanan SPBE (Dependency)   | → Peningkatan Keamanan SPBE (Dependency) | → Penanganan Insiden Keamanan SPBE (Dependency) | → Kelaikanan Keamanan SPBE (Dependency) | → Identifikasi Kerentanan Keamanan SPBE (Dependency) |
|--------|--------------------------|----------------------------|----------------------------------|----------------------------|--|---|--|--|---|---|--|
| PKP.70 | DISKOMINFO-102           | RAI.03 Platform            | RAI.03.01 Kerangka Infrastruktur | RAI.03.01.05 Peripheral    | Dokumen Standar Manajemen Pengamanan Informasi (ISO 27001:/2013), Keputusan Kepala Dinas Kominfo No.23/Kep-Kominfo/2019 tentang Penetapan SOP Tata Kelola TIK pada Dinas Kominfo | Audit <i>Surveillance</i> ISO 27001:2013, Audit Internal ISO 27001:2013 | Konfigurasi email server, Awareness Penggunaan Aplikasi, Perlindungan data pribadi dan tren keamanan siber | Pilot Poject Karya Mandiri BSSN          | Digital Forensik, Penetration Testing           | Audit ISO 27001                         | Penetration Testing (Pentest)                        |
| PKP.71 | DISKOMINFO-103           | RAI.03 Platform            | RAI.03.01 Kerangka Infrastruktur | RAI.03.01.05 Peripheral    | Dokumen Standar Manajemen Pengamanan Informasi (ISO 27001:/2013), Keputusan Kepala Dinas Kominfo No.23/Kep-Kominfo/2019 tentang Penetapan SOP Tata Kelola TIK pada Dinas Kominfo | Audit <i>Surveillance</i> ISO 27001:2013, Audit Internal ISO 27001:2013 | Konfigurasi email server, Awareness Penggunaan Aplikasi, Perlindungan data pribadi dan tren keamanan siber | Pilot Poject Karya Mandiri BSSN          | Digital Forensik, Penetration Testing           | Audit ISO 27001                         | Penetration Testing (Pentest)                        |
| PKP.72 | DISKOMINFO-104           | RAI.03 Platform            | RAI.03.01 Kerangka Infrastruktur | RAI.03.01.05 Peripheral    | Dokumen Standar Manajemen Pengamanan Informasi (ISO 27001:/2013), Keputusan Kepala Dinas Kominfo No.23/Kep-Kominfo/2019 tentang Penetapan SOP Tata Kelola TIK pada Dinas Kominfo | Audit <i>Surveillance</i> ISO 27001:2013, Audit Internal ISO 27001:2013 | Konfigurasi email server, Awareness Penggunaan Aplikasi, Perlindungan data pribadi dan tren keamanan siber | Pilot Poject Karya Mandiri BSSN          | Digital Forensik, Penetration Testing           | Audit ISO 27001                         | Penetration Testing (Pentest)                        |

| ID     | Nama Perangkat Periferal | → RAI Level 1 (Dependency) | → RAI Level 2 (Dependency)       | → RAI Level 3 (Dependency) | → Standar Teknis dan Prosedur Keamanan SPBE (Dependency)   | → Audit Keamanan SPBE (Dependency)                                      | → Edukasi Kesadaran Keamanan SPBE (Dependency)   | → Peningkatan Keamanan SPBE (Dependency) | → Penanganan Insiden Keamanan SPBE (Dependency) | → Kelaikanan Keamanan SPBE (Dependency) | → Identifikasi Kerentanan Keamanan SPBE (Dependency) |
|--------|--------------------------|----------------------------|----------------------------------|----------------------------|--|---|--|--|---|---|--|
| PKP.73 | DISKOMINFO-105           | RAI.03 Platform            | RAI.03.01 Kerangka Infrastruktur | RAI.03.01.05 Peripheral    | Dokumen Standar Manajemen Pengamanan Informasi (ISO 27001:/2013), Keputusan Kepala Dinas Kominfo No.23/Kep-Kominfo/2019 tentang Penetapan SOP Tata Kelola TIK pada Dinas Kominfo | Audit <i>Surveillance</i> ISO 27001:2013, Audit Internal ISO 27001:2013 | Konfigurasi email server, Awareness Penggunaan Aplikasi, Perlindungan data pribadi dan tren keamanan siber | Pilot Poject Karya Mandiri BSSN          | Digital Forensik, Penetration Testing           | Audit ISO 27001                         | Penetration Testing (Pentest)                        |
| PKP.74 | DISKOMINFO-106           | RAI.03 Platform            | RAI.03.01 Kerangka Infrastruktur | RAI.03.01.05 Peripheral    | Dokumen Standar Manajemen Pengamanan Informasi (ISO 27001:/2013), Keputusan Kepala Dinas Kominfo No.23/Kep-Kominfo/2019 tentang Penetapan SOP Tata Kelola TIK pada Dinas Kominfo | Audit <i>Surveillance</i> ISO 27001:2013, Audit Internal ISO 27001:2013 | Konfigurasi email server, Awareness Penggunaan Aplikasi, Perlindungan data pribadi dan tren keamanan siber | Pilot Poject Karya Mandiri BSSN          | Digital Forensik, Penetration Testing           | Audit ISO 27001                         | Penetration Testing (Pentest)                        |
| PKP.75 | DISKOMINFO-107           | RAI.03 Platform            | RAI.03.01 Kerangka Infrastruktur | RAI.03.01.05 Peripheral    | Dokumen Standar Manajemen Pengamanan Informasi (ISO 27001:/2013), Keputusan Kepala Dinas Kominfo No.23/Kep-Kominfo/2019 tentang Penetapan SOP Tata Kelola TIK pada Dinas Kominfo | Audit <i>Surveillance</i> ISO 27001:2013, Audit Internal ISO 27001:2013 | Konfigurasi email server, Awareness Penggunaan Aplikasi, Perlindungan data pribadi dan tren keamanan siber | Pilot Poject Karya Mandiri BSSN          | Digital Forensik, Penetration Testing           | Audit ISO 27001                         | Penetration Testing (Pentest)                        |

| ID     | Nama Perangkat Periferal | → RAI Level 1 (Dependency) | → RAI Level 2 (Dependency)       | → RAI Level 3 (Dependency) | → Standar Teknis dan Prosedur Keamanan SPBE (Dependency)   | → Audit Keamanan SPBE (Dependency)                                      | → Edukasi Kesadaran Keamanan SPBE (Dependency)   | → Peningkatan Keamanan SPBE (Dependency) | → Penanganan Insiden Keamanan SPBE (Dependency) | → Kelaikanan Keamanan SPBE (Dependency) | → Identifikasi Kerentanan Keamanan SPBE (Dependency) |
|--------|--------------------------|----------------------------|----------------------------------|----------------------------|--|---|--|--|---|---|--|
| PKP.76 | DISKOMINFO-108           | RAI.03 Platform            | RAI.03.01 Kerangka Infrastruktur | RAI.03.01.05 Peripheral    | Dokumen Standar Manajemen Pengamanan Informasi (ISO 27001:/2013), Keputusan Kepala Dinas Kominfo No.23/Kep-Kominfo/2019 tentang Penetapan SOP Tata Kelola TIK pada Dinas Kominfo | Audit <i>Surveillance</i> ISO 27001:2013, Audit Internal ISO 27001:2013 | Konfigurasi email server, Awareness Penggunaan Aplikasi, Perlindungan data pribadi dan tren keamanan siber | Pilot Poject Karya Mandiri BSSN          | Digital Forensik, Penetration Testing           | Audit ISO 27001                         | Penetration Testing (Pentest)                        |
| PKP.77 | DISKOMINFO-109           | RAI.03 Platform            | RAI.03.01 Kerangka Infrastruktur | RAI.03.01.05 Peripheral    | Dokumen Standar Manajemen Pengamanan Informasi (ISO 27001:/2013), Keputusan Kepala Dinas Kominfo No.23/Kep-Kominfo/2019 tentang Penetapan SOP Tata Kelola TIK pada Dinas Kominfo | Audit <i>Surveillance</i> ISO 27001:2013, Audit Internal ISO 27001:2013 | Konfigurasi email server, Awareness Penggunaan Aplikasi, Perlindungan data pribadi dan tren keamanan siber | Pilot Poject Karya Mandiri BSSN          | Digital Forensik, Penetration Testing           | Audit ISO 27001                         | Penetration Testing (Pentest)                        |
| PKP.78 | DISKOMINFO-110           | RAI.03 Platform            | RAI.03.01 Kerangka Infrastruktur | RAI.03.01.05 Peripheral    | Dokumen Standar Manajemen Pengamanan Informasi (ISO 27001:/2013), Keputusan Kepala Dinas Kominfo No.23/Kep-Kominfo/2019 tentang Penetapan SOP Tata Kelola TIK pada Dinas Kominfo | Audit <i>Surveillance</i> ISO 27001:2013, Audit Internal ISO 27001:2013 | Konfigurasi email server, Awareness Penggunaan Aplikasi, Perlindungan data pribadi dan tren keamanan siber | Pilot Poject Karya Mandiri BSSN          | Digital Forensik, Penetration Testing           | Audit ISO 27001                         | Penetration Testing (Pentest)                        |

| ID     | Nama Perangkat Periferal | → RAI Level 1 (Dependency) | → RAI Level 2 (Dependency)       | → RAI Level 3 (Dependency) | → Standar Teknis dan Prosedur Keamanan SPBE (Dependency)   | → Audit Keamanan SPBE (Dependency)                                      | → Edukasi Kesadaran Keamanan SPBE (Dependency)   | → Peningkatan Keamanan SPBE (Dependency) | → Penanganan Insiden Keamanan SPBE (Dependency) | → Kelaikanan Keamanan SPBE (Dependency) | → Identifikasi Kerentanan Keamanan SPBE (Dependency) |
|--------|--------------------------|----------------------------|----------------------------------|----------------------------|--|---|--|--|---|---|--|
| PKP.79 | DISKOMINFO-111           | RAI.03 Platform            | RAI.03.01 Kerangka Infrastruktur | RAI.03.01.05 Peripheral    | Dokumen Standar Manajemen Pengamanan Informasi (ISO 27001:/2013), Keputusan Kepala Dinas Kominfo No.23/Kep-Kominfo/2019 tentang Penetapan SOP Tata Kelola TIK pada Dinas Kominfo | Audit <i>Surveillance</i> ISO 27001:2013, Audit Internal ISO 27001:2013 | Konfigurasi email server, Awareness Penggunaan Aplikasi, Perlindungan data pribadi dan tren keamanan siber | Pilot Poject Karya Mandiri BSSN          | Digital Forensik, Penetration Testing           | Audit ISO 27001                         | Penetration Testing (Pentest)                        |
| PKP.80 | DISKOMINFO-112           | RAI.03 Platform            | RAI.03.01 Kerangka Infrastruktur | RAI.03.01.05 Peripheral    | Dokumen Standar Manajemen Pengamanan Informasi (ISO 27001:/2013), Keputusan Kepala Dinas Kominfo No.23/Kep-Kominfo/2019 tentang Penetapan SOP Tata Kelola TIK pada Dinas Kominfo | Audit <i>Surveillance</i> ISO 27001:2013, Audit Internal ISO 27001:2013 | Konfigurasi email server, Awareness Penggunaan Aplikasi, Perlindungan data pribadi dan tren keamanan siber | Pilot Poject Karya Mandiri BSSN          | Digital Forensik, Penetration Testing           | Audit ISO 27001                         | Penetration Testing (Pentest)                        |
| PKP.81 | DISKOMINFO-113           | RAI.03 Platform            | RAI.03.01 Kerangka Infrastruktur | RAI.03.01.05 Peripheral    | Dokumen Standar Manajemen Pengamanan Informasi (ISO 27001:/2013), Keputusan Kepala Dinas Kominfo No.23/Kep-Kominfo/2019 tentang Penetapan SOP Tata Kelola TIK pada Dinas Kominfo | Audit <i>Surveillance</i> ISO 27001:2013, Audit Internal ISO 27001:2013 | Konfigurasi email server, Awareness Penggunaan Aplikasi, Perlindungan data pribadi dan tren keamanan siber | Pilot Poject Karya Mandiri BSSN          | Digital Forensik, Penetration Testing           | Audit ISO 27001                         | Penetration Testing (Pentest)                        |

| ID     | Nama Perangkat Periferal | → RAI Level 1 (Dependency) | → RAI Level 2 (Dependency)       | → RAI Level 3 (Dependency) | → Standar Teknis dan Prosedur Keamanan SPBE (Dependency)   | → Audit Keamanan SPBE (Dependency)                                      | → Edukasi Kesadaran Keamanan SPBE (Dependency)   | → Peningkatan Keamanan SPBE (Dependency) | → Penanganan Insiden Keamanan SPBE (Dependency) | → Kelaikanan Keamanan SPBE (Dependency) | → Identifikasi Kerentanan Keamanan SPBE (Dependency) |
|--------|--------------------------|----------------------------|----------------------------------|----------------------------|--|---|--|--|---|---|--|
| PKP.82 | DISKOMINFO-114           | RAI.03 Platform            | RAI.03.01 Kerangka Infrastruktur | RAI.03.01.05 Peripheral    | Dokumen Standar Manajemen Pengamanan Informasi (ISO 27001:/2013), Keputusan Kepala Dinas Kominfo No.23/Kep-Kominfo/2019 tentang Penetapan SOP Tata Kelola TIK pada Dinas Kominfo | Audit <i>Surveillance</i> ISO 27001:2013, Audit Internal ISO 27001:2013 | Konfigurasi email server, Awareness Penggunaan Aplikasi, Perlindungan data pribadi dan tren keamanan siber | Pilot Poject Karya Mandiri BSSN          | Digital Forensik, Penetration Testing           | Audit ISO 27001                         | Penetration Testing (Pentest)                        |
| PKP.83 | DISKOMINFO-115           | RAI.03 Platform            | RAI.03.01 Kerangka Infrastruktur | RAI.03.01.05 Peripheral    | Dokumen Standar Manajemen Pengamanan Informasi (ISO 27001:/2013), Keputusan Kepala Dinas Kominfo No.23/Kep-Kominfo/2019 tentang Penetapan SOP Tata Kelola TIK pada Dinas Kominfo | Audit <i>Surveillance</i> ISO 27001:2013, Audit Internal ISO 27001:2013 | Konfigurasi email server, Awareness Penggunaan Aplikasi, Perlindungan data pribadi dan tren keamanan siber | Pilot Poject Karya Mandiri BSSN          | Digital Forensik, Penetration Testing           | Audit ISO 27001                         | Penetration Testing (Pentest)                        |
| PKP.84 | DISKOMINFO-116           | RAI.03 Platform            | RAI.03.01 Kerangka Infrastruktur | RAI.03.01.05 Peripheral    | Dokumen Standar Manajemen Pengamanan Informasi (ISO 27001:/2013), Keputusan Kepala Dinas Kominfo No.23/Kep-Kominfo/2019 tentang Penetapan SOP Tata Kelola TIK pada Dinas Kominfo | Audit <i>Surveillance</i> ISO 27001:2013, Audit Internal ISO 27001:2013 | Konfigurasi email server, Awareness Penggunaan Aplikasi, Perlindungan data pribadi dan tren keamanan siber | Pilot Poject Karya Mandiri BSSN          | Digital Forensik, Penetration Testing           | Audit ISO 27001                         | Penetration Testing (Pentest)                        |

| ID     | Nama Perangkat Periferal | → RAI Level 1 (Dependency) | → RAI Level 2 (Dependency)       | → RAI Level 3 (Dependency) | → Standar Teknis dan Prosedur Keamanan SPBE (Dependency)   | → Audit Keamanan SPBE (Dependency)                                      | → Edukasi Kesadaran Keamanan SPBE (Dependency)   | → Peningkatan Keamanan SPBE (Dependency) | → Penanganan Insiden Keamanan SPBE (Dependency) | → Kelaikanan Keamanan SPBE (Dependency) | → Identifikasi Kerentanan Keamanan SPBE (Dependency) |
|--------|--------------------------|----------------------------|----------------------------------|----------------------------|--|---|--|--|---|---|--|
| PKP.85 | DISKOMINFO-117           | RAI.03 Platform            | RAI.03.01 Kerangka Infrastruktur | RAI.03.01.05 Peripheral    | Dokumen Standar Manajemen Pengamanan Informasi (ISO 27001:/2013), Keputusan Kepala Dinas Kominfo No.23/Kep-Kominfo/2019 tentang Penetapan SOP Tata Kelola TIK pada Dinas Kominfo | Audit <i>Surveillance</i> ISO 27001:2013, Audit Internal ISO 27001:2013 | Konfigurasi email server, Awareness Penggunaan Aplikasi, Perlindungan data pribadi dan tren keamanan siber | Pilot Poject Karya Mandiri BSSN          | Digital Forensik, Penetration Testing           | Audit ISO 27001                         | Penetration Testing (Pentest)                        |
| PKP.86 | DISKOMINFO-118           | RAI.03 Platform            | RAI.03.01 Kerangka Infrastruktur | RAI.03.01.05 Peripheral    | Dokumen Standar Manajemen Pengamanan Informasi (ISO 27001:/2013), Keputusan Kepala Dinas Kominfo No.23/Kep-Kominfo/2019 tentang Penetapan SOP Tata Kelola TIK pada Dinas Kominfo | Audit <i>Surveillance</i> ISO 27001:2013, Audit Internal ISO 27001:2013 | Konfigurasi email server, Awareness Penggunaan Aplikasi, Perlindungan data pribadi dan tren keamanan siber | Pilot Poject Karya Mandiri BSSN          | Digital Forensik, Penetration Testing           | Audit ISO 27001                         | Penetration Testing (Pentest)                        |
| PKP.87 | DISKOMINFO-119           | RAI.03 Platform            | RAI.03.01 Kerangka Infrastruktur | RAI.03.01.05 Peripheral    | Dokumen Standar Manajemen Pengamanan Informasi (ISO 27001:/2013), Keputusan Kepala Dinas Kominfo No.23/Kep-Kominfo/2019 tentang Penetapan SOP Tata Kelola TIK pada Dinas Kominfo | Audit <i>Surveillance</i> ISO 27001:2013, Audit Internal ISO 27001:2013 | Konfigurasi email server, Awareness Penggunaan Aplikasi, Perlindungan data pribadi dan tren keamanan siber | Pilot Poject Karya Mandiri BSSN          | Digital Forensik, Penetration Testing           | Audit ISO 27001                         | Penetration Testing (Pentest)                        |

| ID     | Nama Perangkat Periferal | → RAI Level 1 (Dependency) | → RAI Level 2 (Dependency)       | → RAI Level 3 (Dependency) | → Standar Teknis dan Prosedur Keamanan SPBE (Dependency)   | → Audit Keamanan SPBE (Dependency)                                      | → Edukasi Kesadaran Keamanan SPBE (Dependency)   | → Peningkatan Keamanan SPBE (Dependency) | → Penanganan Insiden Keamanan SPBE (Dependency) | → Kelaikanan Keamanan SPBE (Dependency) | → Identifikasi Kerentanan Keamanan SPBE (Dependency) |
|--------|--------------------------|----------------------------|----------------------------------|----------------------------|--|---|--|--|---|---|--|
| PKP.88 | DISKOMINFO-120           | RAI.03 Platform            | RAI.03.01 Kerangka Infrastruktur | RAI.03.01.05 Peripheral    | Dokumen Standar Manajemen Pengamanan Informasi (ISO 27001:/2013), Keputusan Kepala Dinas Kominfo No.23/Kep-Kominfo/2019 tentang Penetapan SOP Tata Kelola TIK pada Dinas Kominfo | Audit <i>Surveillance</i> ISO 27001:2013, Audit Internal ISO 27001:2013 | Konfigurasi email server, Awareness Penggunaan Aplikasi, Perlindungan data pribadi dan tren keamanan siber | Pilot Poject Karya Mandiri BSSN          | Digital Forensik, Penetration Testing           | Audit ISO 27001                         | Penetration Testing (Pentest)                        |
| PKP.89 | DISKOMINFO-121           | RAI.03 Platform            | RAI.03.01 Kerangka Infrastruktur | RAI.03.01.05 Peripheral    | Dokumen Standar Manajemen Pengamanan Informasi (ISO 27001:/2013), Keputusan Kepala Dinas Kominfo No.23/Kep-Kominfo/2019 tentang Penetapan SOP Tata Kelola TIK pada Dinas Kominfo | Audit <i>Surveillance</i> ISO 27001:2013, Audit Internal ISO 27001:2013 | Konfigurasi email server, Awareness Penggunaan Aplikasi, Perlindungan data pribadi dan tren keamanan siber | Pilot Poject Karya Mandiri BSSN          | Digital Forensik, Penetration Testing           | Audit ISO 27001                         | Penetration Testing (Pentest)                        |
| PKP.90 | DISKOMINFO-122           | RAI.03 Platform            | RAI.03.01 Kerangka Infrastruktur | RAI.03.01.05 Peripheral    | Dokumen Standar Manajemen Pengamanan Informasi (ISO 27001:/2013), Keputusan Kepala Dinas Kominfo No.23/Kep-Kominfo/2019 tentang Penetapan SOP Tata Kelola TIK pada Dinas Kominfo | Audit <i>Surveillance</i> ISO 27001:2013, Audit Internal ISO 27001:2013 | Konfigurasi email server, Awareness Penggunaan Aplikasi, Perlindungan data pribadi dan tren keamanan siber | Pilot Poject Karya Mandiri BSSN          | Digital Forensik, Penetration Testing           | Audit ISO 27001                         | Penetration Testing (Pentest)                        |



| ID     | Nama Perangkat Periferal | → RAI Level 1 (Dependency) | → RAI Level 2 (Dependency)       | → RAI Level 3 (Dependency) | → Standar Teknis dan Prosedur Keamanan SPBE (Dependency)   | → Audit Keamanan SPBE (Dependency)                                      | → Edukasi Kesadaran Keamanan SPBE (Dependency)   | → Peningkatan Keamanan SPBE (Dependency) | → Penanganan Insiden Keamanan SPBE (Dependency) | → Kelaikanan Keamanan SPBE (Dependency) | → Identifikasi Kerentanan Keamanan SPBE (Dependency) |
|--------|--------------------------|----------------------------|----------------------------------|----------------------------|--|---|--|--|---|---|--|
| PKP.91 | DISKOMINFO-123           | RAI.03 Platform            | RAI.03.01 Kerangka Infrastruktur | RAI.03.01.05 Peripheral    | Dokumen Standar Manajemen Pengamanan Informasi (ISO 27001:/2013), Keputusan Kepala Dinas Kominfo No.23/Kep-Kominfo/2019 tentang Penetapan SOP Tata Kelola TIK pada Dinas Kominfo | Audit <i>Surveillance</i> ISO 27001:2013, Audit Internal ISO 27001:2013 | Konfigurasi email server, Awareness Penggunaan Aplikasi, Perlindungan data pribadi dan tren keamanan siber | Pilot Poject Karya Mandiri BSSN          | Digital Forensik, Penetration Testing           | Audit ISO 27001                         | Penetration Testing (Pentest)                        |
| PKP.92 | DISKOMINFO-124           | RAI.03 Platform            | RAI.03.01 Kerangka Infrastruktur | RAI.03.01.05 Peripheral    | Dokumen Standar Manajemen Pengamanan Informasi (ISO 27001:/2013), Keputusan Kepala Dinas Kominfo No.23/Kep-Kominfo/2019 tentang Penetapan SOP Tata Kelola TIK pada Dinas Kominfo | Audit <i>Surveillance</i> ISO 27001:2013, Audit Internal ISO 27001:2013 | Konfigurasi email server, Awareness Penggunaan Aplikasi, Perlindungan data pribadi dan tren keamanan siber | Pilot Poject Karya Mandiri BSSN          | Digital Forensik, Penetration Testing           | Audit ISO 27001                         | Penetration Testing (Pentest)                        |
| PKP.93 | DISKOMINFO-125           | RAI.03 Platform            | RAI.03.01 Kerangka Infrastruktur | RAI.03.01.05 Peripheral    | Dokumen Standar Manajemen Pengamanan Informasi (ISO 27001:/2013), Keputusan Kepala Dinas Kominfo No.23/Kep-Kominfo/2019 tentang Penetapan SOP Tata Kelola TIK pada Dinas Kominfo | Audit <i>Surveillance</i> ISO 27001:2013, Audit Internal ISO 27001:2013 | Konfigurasi email server, Awareness Penggunaan Aplikasi, Perlindungan data pribadi dan tren keamanan siber | Pilot Poject Karya Mandiri BSSN          | Digital Forensik, Penetration Testing           | Audit ISO 27001                         | Penetration Testing (Pentest)                        |

| ID     | Nama Perangkat Periferal | → RAI Level 1 (Dependency) | → RAI Level 2 (Dependency)       | → RAI Level 3 (Dependency) | → Standar Teknis dan Prosedur Keamanan SPBE (Dependency)   | → Audit Keamanan SPBE (Dependency)                                      | → Edukasi Kesadaran Keamanan SPBE (Dependency)   | → Peningkatan Keamanan SPBE (Dependency) | → Penanganan Insiden Keamanan SPBE (Dependency) | → Kelaikanan Keamanan SPBE (Dependency) | → Identifikasi Kerentanan Keamanan SPBE (Dependency) |
|--------|--------------------------|----------------------------|----------------------------------|----------------------------|--|---|--|--|---|---|--|
| PKP.94 | DISKOMINFO-126           | RAI.03 Platform            | RAI.03.01 Kerangka Infrastruktur | RAI.03.01.05 Peripheral    | Dokumen Standar Manajemen Pengamanan Informasi (ISO 27001:/2013), Keputusan Kepala Dinas Kominfo No.23/Kep-Kominfo/2019 tentang Penetapan SOP Tata Kelola TIK pada Dinas Kominfo | Audit <i>Surveillance</i> ISO 27001:2013, Audit Internal ISO 27001:2013 | Konfigurasi email server, Awareness Penggunaan Aplikasi, Perlindungan data pribadi dan tren keamanan siber | Pilot Poject Karya Mandiri BSSN          | Digital Forensik, Penetration Testing           | Audit ISO 27001                         | Penetration Testing (Pentest)                        |
| PKP.95 | DISKOMINFO-127           | RAI.03 Platform            | RAI.03.01 Kerangka Infrastruktur | RAI.03.01.05 Peripheral    | Dokumen Standar Manajemen Pengamanan Informasi (ISO 27001:/2013), Keputusan Kepala Dinas Kominfo No.23/Kep-Kominfo/2019 tentang Penetapan SOP Tata Kelola TIK pada Dinas Kominfo | Audit <i>Surveillance</i> ISO 27001:2013, Audit Internal ISO 27001:2013 | Konfigurasi email server, Awareness Penggunaan Aplikasi, Perlindungan data pribadi dan tren keamanan siber | Pilot Poject Karya Mandiri BSSN          | Digital Forensik, Penetration Testing           | Audit ISO 27001                         | Penetration Testing (Pentest)                        |
| PKP.96 | DISKOMINFO-128           | RAI.03 Platform            | RAI.03.01 Kerangka Infrastruktur | RAI.03.01.05 Peripheral    | Dokumen Standar Manajemen Pengamanan Informasi (ISO 27001:/2013), Keputusan Kepala Dinas Kominfo No.23/Kep-Kominfo/2019 tentang Penetapan SOP Tata Kelola TIK pada Dinas Kominfo | Audit <i>Surveillance</i> ISO 27001:2013, Audit Internal ISO 27001:2013 | Konfigurasi email server, Awareness Penggunaan Aplikasi, Perlindungan data pribadi dan tren keamanan siber | Pilot Poject Karya Mandiri BSSN          | Digital Forensik, Penetration Testing           | Audit ISO 27001                         | Penetration Testing (Pentest)                        |

| ID     | Nama Perangkat Periferal | → RAI Level 1 (Dependency) | → RAI Level 2 (Dependency)       | → RAI Level 3 (Dependency) | → Standar Teknis dan Prosedur Keamanan SPBE (Dependency)   | → Audit Keamanan SPBE (Dependency)                                      | → Edukasi Kesadaran Keamanan SPBE (Dependency)   | → Peningkatan Keamanan SPBE (Dependency) | → Penanganan Insiden Keamanan SPBE (Dependency) | → Kelaikanan Keamanan SPBE (Dependency) | → Identifikasi Kerentanan Keamanan SPBE (Dependency) |
|--------|--------------------------|----------------------------|----------------------------------|----------------------------|--|---|--|--|---|---|--|
| PKP.97 | DISKOMINFO-129           | RAI.03 Platform            | RAI.03.01 Kerangka Infrastruktur | RAI.03.01.05 Peripheral    | Dokumen Standar Manajemen Pengamanan Informasi (ISO 27001:/2013), Keputusan Kepala Dinas Kominfo No.23/Kep-Kominfo/2019 tentang Penetapan SOP Tata Kelola TIK pada Dinas Kominfo | Audit <i>Surveillance</i> ISO 27001:2013, Audit Internal ISO 27001:2013 | Konfigurasi email server, Awareness Penggunaan Aplikasi, Perlindungan data pribadi dan tren keamanan siber | Pilot Poject Karya Mandiri BSSN          | Digital Forensik, Penetration Testing           | Audit ISO 27001                         | Penetration Testing (Pentest)                        |
| PKP.98 | DISKOMINFO-130           | RAI.03 Platform            | RAI.03.01 Kerangka Infrastruktur | RAI.03.01.05 Peripheral    | Dokumen Standar Manajemen Pengamanan Informasi (ISO 27001:/2013), Keputusan Kepala Dinas Kominfo No.23/Kep-Kominfo/2019 tentang Penetapan SOP Tata Kelola TIK pada Dinas Kominfo | Audit <i>Surveillance</i> ISO 27001:2013, Audit Internal ISO 27001:2013 | Konfigurasi email server, Awareness Penggunaan Aplikasi, Perlindungan data pribadi dan tren keamanan siber | Pilot Poject Karya Mandiri BSSN          | Digital Forensik, Penetration Testing           | Audit ISO 27001                         | Penetration Testing (Pentest)                        |
| PKP.99 | DISKOMINFO-131           | RAI.03 Platform            | RAI.03.01 Kerangka Infrastruktur | RAI.03.01.05 Peripheral    | Dokumen Standar Manajemen Pengamanan Informasi (ISO 27001:/2013), Keputusan Kepala Dinas Kominfo No.23/Kep-Kominfo/2019 tentang Penetapan SOP Tata Kelola TIK pada Dinas Kominfo | Audit <i>Surveillance</i> ISO 27001:2013, Audit Internal ISO 27001:2013 | Konfigurasi email server, Awareness Penggunaan Aplikasi, Perlindungan data pribadi dan tren keamanan siber | Pilot Poject Karya Mandiri BSSN          | Digital Forensik, Penetration Testing           | Audit ISO 27001                         | Penetration Testing (Pentest)                        |

| ID      | Nama Perangkat Periferal | → RAI Level 1 (Dependency) | → RAI Level 2 (Dependency)       | → RAI Level 3 (Dependency) | → Standar Teknis dan Prosedur Keamanan SPBE (Dependency)   | → Audit Keamanan SPBE (Dependency)                                      | → Edukasi Kesadaran Keamanan SPBE (Dependency)   | → Peningkatan Keamanan SPBE (Dependency) | → Penanganan Insiden Keamanan SPBE (Dependency) | → Kelaikanan Keamanan SPBE (Dependency) | → Identifikasi Kerentanan Keamanan SPBE (Dependency) |
|---------|--------------------------|----------------------------|----------------------------------|----------------------------|--|---|--|--|---|---|--|
| PKP.100 | DISKOMINFO-132           | RAI.03 Platform            | RAI.03.01 Kerangka Infrastruktur | RAI.03.01.05 Peripheral    | Dokumen Standar Manajemen Pengamanan Informasi (ISO 27001:/2013), Keputusan Kepala Dinas Kominfo No.23/Kep-Kominfo/2019 tentang Penetapan SOP Tata Kelola TIK pada Dinas Kominfo | Audit <i>Surveillance</i> ISO 27001:2013, Audit Internal ISO 27001:2013 | Konfigurasi email server, Awareness Penggunaan Aplikasi, Perlindungan data pribadi dan tren keamanan siber | Pilot Poject Karya Mandiri BSSN          | Digital Forensik, Penetration Testing           | Audit ISO 27001                         | Penetration Testing (Pentest)                        |
| PKP.101 | DISKOMINFO-133           | RAI.03 Platform            | RAI.03.01 Kerangka Infrastruktur | RAI.03.01.05 Peripheral    | Dokumen Standar Manajemen Pengamanan Informasi (ISO 27001:/2013), Keputusan Kepala Dinas Kominfo No.23/Kep-Kominfo/2019 tentang Penetapan SOP Tata Kelola TIK pada Dinas Kominfo | Audit <i>Surveillance</i> ISO 27001:2013, Audit Internal ISO 27001:2013 | Konfigurasi email server, Awareness Penggunaan Aplikasi, Perlindungan data pribadi dan tren keamanan siber | Pilot Poject Karya Mandiri BSSN          | Digital Forensik, Penetration Testing           | Audit ISO 27001                         | Penetration Testing (Pentest)                        |
| PKP.102 | DISKOMINFO-134           | RAI.03 Platform            | RAI.03.01 Kerangka Infrastruktur | RAI.03.01.05 Peripheral    | Dokumen Standar Manajemen Pengamanan Informasi (ISO 27001:/2013), Keputusan Kepala Dinas Kominfo No.23/Kep-Kominfo/2019 tentang Penetapan SOP Tata Kelola TIK pada Dinas Kominfo | Audit <i>Surveillance</i> ISO 27001:2013, Audit Internal ISO 27001:2013 | Konfigurasi email server, Awareness Penggunaan Aplikasi, Perlindungan data pribadi dan tren keamanan siber | Pilot Poject Karya Mandiri BSSN          | Digital Forensik, Penetration Testing           | Audit ISO 27001                         | Penetration Testing (Pentest)                        |

| ID      | Nama Perangkat Periferal | → RAI Level 1 (Dependency) | → RAI Level 2 (Dependency)       | → RAI Level 3 (Dependency) | → Standar Teknis dan Prosedur Keamanan SPBE (Dependency)   | → Audit Keamanan SPBE (Dependency)                                      | → Edukasi Kesadaran Keamanan SPBE (Dependency)   | → Peningkatan Keamanan SPBE (Dependency) | → Penanganan Insiden Keamanan SPBE (Dependency) | → Kelaikanan Keamanan SPBE (Dependency) | → Identifikasi Kerentanan Keamanan SPBE (Dependency) |
|---------|--------------------------|----------------------------|----------------------------------|----------------------------|--|---|--|--|---|---|--|
| PKP.103 | DISKOMINFO-31            | RAI.03 Platform            | RAI.03.01 Kerangka Infrastruktur | RAI.03.01.05 Peripheral    | Dokumen Standar Manajemen Pengamanan Informasi (ISO 27001:/2013), Keputusan Kepala Dinas Kominfo No.23/Kep-Kominfo/2019 tentang Penetapan SOP Tata Kelola TIK pada Dinas Kominfo | Audit <i>Surveillance</i> ISO 27001:2013, Audit Internal ISO 27001:2013 | Konfigurasi email server, Awareness Penggunaan Aplikasi, Perlindungan data pribadi dan tren keamanan siber | Pilot Poject Karya Mandiri BSSN          | Digital Forensik, Penetration Testing           | Audit ISO 27001                         | Penetration Testing (Pentest)                        |
| PKP.104 | DISKOMINFO-3             | RAI.03 Platform            | RAI.03.01 Kerangka Infrastruktur | RAI.03.01.05 Peripheral    | Dokumen Standar Manajemen Pengamanan Informasi (ISO 27001:/2013), Keputusan Kepala Dinas Kominfo No.23/Kep-Kominfo/2019 tentang Penetapan SOP Tata Kelola TIK pada Dinas Kominfo | Audit <i>Surveillance</i> ISO 27001:2013, Audit Internal ISO 27001:2013 | Konfigurasi email server, Awareness Penggunaan Aplikasi, Perlindungan data pribadi dan tren keamanan siber | Pilot Poject Karya Mandiri BSSN          | Digital Forensik, Penetration Testing           | Audit ISO 27001                         | Penetration Testing (Pentest)                        |
| PKP.105 | DISKOMINFO-4             | RAI.03 Platform            | RAI.03.01 Kerangka Infrastruktur | RAI.03.01.05 Peripheral    | Dokumen Standar Manajemen Pengamanan Informasi (ISO 27001:/2013), Keputusan Kepala Dinas Kominfo No.23/Kep-Kominfo/2019 tentang Penetapan SOP Tata Kelola TIK pada Dinas Kominfo | Audit <i>Surveillance</i> ISO 27001:2013, Audit Internal ISO 27001:2013 | Konfigurasi email server, Awareness Penggunaan Aplikasi, Perlindungan data pribadi dan tren keamanan siber | Pilot Poject Karya Mandiri BSSN          | Digital Forensik, Penetration Testing           | Audit ISO 27001                         | Penetration Testing (Pentest)                        |

| ID      | Nama Perangkat Periferal | → RAI Level 1 (Dependency) | → RAI Level 2 (Dependency)       | → RAI Level 3 (Dependency) | → Standar Teknis dan Prosedur Keamanan SPBE (Dependency)   | → Audit Keamanan SPBE (Dependency)                                      | → Edukasi Kesadaran Keamanan SPBE (Dependency)   | → Peningkatan Keamanan SPBE (Dependency) | → Penanganan Insiden Keamanan SPBE (Dependency) | → Kelaikanan Keamanan SPBE (Dependency) | → Identifikasi Kerentanan Keamanan SPBE (Dependency) |
|---------|--------------------------|----------------------------|----------------------------------|----------------------------|--|---|--|--|---|---|--|
| PKP.106 | DISKOMINFO-5             | RAI.03 Platform            | RAI.03.01 Kerangka Infrastruktur | RAI.03.01.05 Peripheral    | Dokumen Standar Manajemen Pengamanan Informasi (ISO 27001:/2013), Keputusan Kepala Dinas Kominfo No.23/Kep-Kominfo/2019 tentang Penetapan SOP Tata Kelola TIK pada Dinas Kominfo | Audit <i>Surveillance</i> ISO 27001:2013, Audit Internal ISO 27001:2013 | Konfigurasi email server, Awareness Penggunaan Aplikasi, Perlindungan data pribadi dan tren keamanan siber | Pilot Poject Karya Mandiri BSSN          | Digital Forensik, Penetration Testing           | Audit ISO 27001                         | Penetration Testing (Pentest)                        |
| PKP.107 | DISKOMINFO-6             | RAI.03 Platform            | RAI.03.01 Kerangka Infrastruktur | RAI.03.01.05 Peripheral    | Dokumen Standar Manajemen Pengamanan Informasi (ISO 27001:/2013), Keputusan Kepala Dinas Kominfo No.23/Kep-Kominfo/2019 tentang Penetapan SOP Tata Kelola TIK pada Dinas Kominfo | Audit <i>Surveillance</i> ISO 27001:2013, Audit Internal ISO 27001:2013 | Konfigurasi email server, Awareness Penggunaan Aplikasi, Perlindungan data pribadi dan tren keamanan siber | Pilot Poject Karya Mandiri BSSN          | Digital Forensik, Penetration Testing           | Audit ISO 27001                         | Penetration Testing (Pentest)                        |
| PKP.108 | DISKOMINFO-7             | RAI.03 Platform            | RAI.03.01 Kerangka Infrastruktur | RAI.03.01.05 Peripheral    | Dokumen Standar Manajemen Pengamanan Informasi (ISO 27001:/2013), Keputusan Kepala Dinas Kominfo No.23/Kep-Kominfo/2019 tentang Penetapan SOP Tata Kelola TIK pada Dinas Kominfo | Audit <i>Surveillance</i> ISO 27001:2013, Audit Internal ISO 27001:2013 | Konfigurasi email server, Awareness Penggunaan Aplikasi, Perlindungan data pribadi dan tren keamanan siber | Pilot Poject Karya Mandiri BSSN          | Digital Forensik, Penetration Testing           | Audit ISO 27001                         | Penetration Testing (Pentest)                        |

| ID      | Nama Perangkat Periferal | → RAI Level 1 (Dependency) | → RAI Level 2 (Dependency)       | → RAI Level 3 (Dependency) | → Standar Teknis dan Prosedur Keamanan SPBE (Dependency)   | → Audit Keamanan SPBE (Dependency)                                      | → Edukasi Kesadaran Keamanan SPBE (Dependency)   | → Peningkatan Keamanan SPBE (Dependency) | → Penanganan Insiden Keamanan SPBE (Dependency) | → Kelaikanan Keamanan SPBE (Dependency) | → Identifikasi Kerentanan Keamanan SPBE (Dependency) |
|---------|--------------------------|----------------------------|----------------------------------|----------------------------|--|---|--|--|---|---|--|
| PKP.109 | DISKOMINFO-8             | RAI.03 Platform            | RAI.03.01 Kerangka Infrastruktur | RAI.03.01.05 Peripheral    | Dokumen Standar Manajemen Pengamanan Informasi (ISO 27001:/2013), Keputusan Kepala Dinas Kominfo No.23/Kep-Kominfo/2019 tentang Penetapan SOP Tata Kelola TIK pada Dinas Kominfo | Audit <i>Surveillance</i> ISO 27001:2013, Audit Internal ISO 27001:2013 | Konfigurasi email server, Awareness Penggunaan Aplikasi, Perlindungan data pribadi dan tren keamanan siber | Pilot Poject Karya Mandiri BSSN          | Digital Forensik, Penetration Testing           | Audit ISO 27001                         | Penetration Testing (Pentest)                        |
| PKP.110 | DISKOMINFO-9             | RAI.03 Platform            | RAI.03.01 Kerangka Infrastruktur | RAI.03.01.05 Peripheral    | Dokumen Standar Manajemen Pengamanan Informasi (ISO 27001:/2013), Keputusan Kepala Dinas Kominfo No.23/Kep-Kominfo/2019 tentang Penetapan SOP Tata Kelola TIK pada Dinas Kominfo | Audit <i>Surveillance</i> ISO 27001:2013, Audit Internal ISO 27001:2013 | Konfigurasi email server, Awareness Penggunaan Aplikasi, Perlindungan data pribadi dan tren keamanan siber | Pilot Poject Karya Mandiri BSSN          | Digital Forensik, Penetration Testing           | Audit ISO 27001                         | Penetration Testing (Pentest)                        |
| PKP.111 | DISKOMINFO-10            | RAI.03 Platform            | RAI.03.01 Kerangka Infrastruktur | RAI.03.01.05 Peripheral    | Dokumen Standar Manajemen Pengamanan Informasi (ISO 27001:/2013), Keputusan Kepala Dinas Kominfo No.23/Kep-Kominfo/2019 tentang Penetapan SOP Tata Kelola TIK pada Dinas Kominfo | Audit <i>Surveillance</i> ISO 27001:2013, Audit Internal ISO 27001:2013 | Konfigurasi email server, Awareness Penggunaan Aplikasi, Perlindungan data pribadi dan tren keamanan siber | Pilot Poject Karya Mandiri BSSN          | Digital Forensik, Penetration Testing           | Audit ISO 27001                         | Penetration Testing (Pentest)                        |

| ID      | Nama Perangkat Periferal | → RAI Level 1 (Dependency) | → RAI Level 2 (Dependency)       | → RAI Level 3 (Dependency) | → Standar Teknis dan Prosedur Keamanan SPBE (Dependency)   | → Audit Keamanan SPBE (Dependency)                                      | → Edukasi Kesadaran Keamanan SPBE (Dependency)   | → Peningkatan Keamanan SPBE (Dependency) | → Penanganan Insiden Keamanan SPBE (Dependency) | → Kelaikanan Keamanan SPBE (Dependency) | → Identifikasi Kerentanan Keamanan SPBE (Dependency) |
|---------|--------------------------|----------------------------|----------------------------------|----------------------------|--|---|--|--|---|---|--|
| PKP.112 | DISKOMINFO-11            | RAI.03 Platform            | RAI.03.01 Kerangka Infrastruktur | RAI.03.01.05 Peripheral    | Dokumen Standar Manajemen Pengamanan Informasi (ISO 27001:/2013), Keputusan Kepala Dinas Kominfo No.23/Kep-Kominfo/2019 tentang Penetapan SOP Tata Kelola TIK pada Dinas Kominfo | Audit <i>Surveillance</i> ISO 27001:2013, Audit Internal ISO 27001:2013 | Konfigurasi email server, Awareness Penggunaan Aplikasi, Perlindungan data pribadi dan tren keamanan siber | Pilot Poject Karya Mandiri BSSN          | Digital Forensik, Penetration Testing           | Audit ISO 27001                         | Penetration Testing (Pentest)                        |
| PKP.113 | DISKOMINFO-12            | RAI.03 Platform            | RAI.03.01 Kerangka Infrastruktur | RAI.03.01.05 Peripheral    | Dokumen Standar Manajemen Pengamanan Informasi (ISO 27001:/2013), Keputusan Kepala Dinas Kominfo No.23/Kep-Kominfo/2019 tentang Penetapan SOP Tata Kelola TIK pada Dinas Kominfo | Audit <i>Surveillance</i> ISO 27001:2013, Audit Internal ISO 27001:2013 | Konfigurasi email server, Awareness Penggunaan Aplikasi, Perlindungan data pribadi dan tren keamanan siber | Pilot Poject Karya Mandiri BSSN          | Digital Forensik, Penetration Testing           | Audit ISO 27001                         | Penetration Testing (Pentest)                        |
| PKP.114 | DISKOMINFO-13            | RAI.03 Platform            | RAI.03.01 Kerangka Infrastruktur | RAI.03.01.05 Peripheral    | Dokumen Standar Manajemen Pengamanan Informasi (ISO 27001:/2013), Keputusan Kepala Dinas Kominfo No.23/Kep-Kominfo/2019 tentang Penetapan SOP Tata Kelola TIK pada Dinas Kominfo | Audit <i>Surveillance</i> ISO 27001:2013, Audit Internal ISO 27001:2013 | Konfigurasi email server, Awareness Penggunaan Aplikasi, Perlindungan data pribadi dan tren keamanan siber | Pilot Poject Karya Mandiri BSSN          | Digital Forensik, Penetration Testing           | Audit ISO 27001                         | Penetration Testing (Pentest)                        |



| ID      | Nama Perangkat Periferal | → RAI Level 1 (Dependency) | → RAI Level 2 (Dependency)       | → RAI Level 3 (Dependency) | → Standar Teknis dan Prosedur Keamanan SPBE (Dependency)   | → Audit Keamanan SPBE (Dependency)                                      | → Edukasi Kesadaran Keamanan SPBE (Dependency)   | → Peningkatan Keamanan SPBE (Dependency) | → Penanganan Insiden Keamanan SPBE (Dependency) | → Kelaikanan Keamanan SPBE (Dependency) | → Identifikasi Kerentanan Keamanan SPBE (Dependency) |
|---------|--------------------------|----------------------------|----------------------------------|----------------------------|--|---|--|--|---|---|--|
| PKP.115 | DISKOMINFO-14            | RAI.03 Platform            | RAI.03.01 Kerangka Infrastruktur | RAI.03.01.05 Peripheral    | Dokumen Standar Manajemen Pengamanan Informasi (ISO 27001:/2013), Keputusan Kepala Dinas Kominfo No.23/Kep-Kominfo/2019 tentang Penetapan SOP Tata Kelola TIK pada Dinas Kominfo | Audit <i>Surveillance</i> ISO 27001:2013, Audit Internal ISO 27001:2013 | Konfigurasi email server, Awareness Penggunaan Aplikasi, Perlindungan data pribadi dan tren keamanan siber | Pilot Poject Karya Mandiri BSSN          | Digital Forensik, Penetration Testing           | Audit ISO 27001                         | Penetration Testing (Pentest)                        |
| PKP.116 | DISKOMINFO-15            | RAI.03 Platform            | RAI.03.01 Kerangka Infrastruktur | RAI.03.01.05 Peripheral    | Dokumen Standar Manajemen Pengamanan Informasi (ISO 27001:/2013), Keputusan Kepala Dinas Kominfo No.23/Kep-Kominfo/2019 tentang Penetapan SOP Tata Kelola TIK pada Dinas Kominfo | Audit <i>Surveillance</i> ISO 27001:2013, Audit Internal ISO 27001:2013 | Konfigurasi email server, Awareness Penggunaan Aplikasi, Perlindungan data pribadi dan tren keamanan siber | Pilot Poject Karya Mandiri BSSN          | Digital Forensik, Penetration Testing           | Audit ISO 27001                         | Penetration Testing (Pentest)                        |
| PKP.117 | DISKOMINFO-16            | RAI.03 Platform            | RAI.03.01 Kerangka Infrastruktur | RAI.03.01.05 Peripheral    | Dokumen Standar Manajemen Pengamanan Informasi (ISO 27001:/2013), Keputusan Kepala Dinas Kominfo No.23/Kep-Kominfo/2019 tentang Penetapan SOP Tata Kelola TIK pada Dinas Kominfo | Audit <i>Surveillance</i> ISO 27001:2013, Audit Internal ISO 27001:2013 | Konfigurasi email server, Awareness Penggunaan Aplikasi, Perlindungan data pribadi dan tren keamanan siber | Pilot Poject Karya Mandiri BSSN          | Digital Forensik, Penetration Testing           | Audit ISO 27001                         | Penetration Testing (Pentest)                        |

| ID      | Nama Perangkat Periferal | → RAI Level 1 (Dependency) | → RAI Level 2 (Dependency)       | → RAI Level 3 (Dependency) | → Standar Teknis dan Prosedur Keamanan SPBE (Dependency)   | → Audit Keamanan SPBE (Dependency)                                      | → Edukasi Kesadaran Keamanan SPBE (Dependency)   | → Peningkatan Keamanan SPBE (Dependency) | → Penanganan Insiden Keamanan SPBE (Dependency) | → Kelaikanan Keamanan SPBE (Dependency) | → Identifikasi Kerentanan Keamanan SPBE (Dependency) |
|---------|--------------------------|----------------------------|----------------------------------|----------------------------|--|---|--|--|---|---|--|
| PKP.118 | DISKOMINFO-17            | RAI.03 Platform            | RAI.03.01 Kerangka Infrastruktur | RAI.03.01.05 Peripheral    | Dokumen Standar Manajemen Pengamanan Informasi (ISO 27001:/2013), Keputusan Kepala Dinas Kominfo No.23/Kep-Kominfo/2019 tentang Penetapan SOP Tata Kelola TIK pada Dinas Kominfo | Audit <i>Surveillance</i> ISO 27001:2013, Audit Internal ISO 27001:2013 | Konfigurasi email server, Awareness Penggunaan Aplikasi, Perlindungan data pribadi dan tren keamanan siber | Pilot Poject Karya Mandiri BSSN          | Digital Forensik, Penetration Testing           | Audit ISO 27001                         | Penetration Testing (Pentest)                        |
| PKP.119 | DISKOMINFO-18            | RAI.03 Platform            | RAI.03.01 Kerangka Infrastruktur | RAI.03.01.05 Peripheral    | Dokumen Standar Manajemen Pengamanan Informasi (ISO 27001:/2013), Keputusan Kepala Dinas Kominfo No.23/Kep-Kominfo/2019 tentang Penetapan SOP Tata Kelola TIK pada Dinas Kominfo | Audit <i>Surveillance</i> ISO 27001:2013, Audit Internal ISO 27001:2013 | Konfigurasi email server, Awareness Penggunaan Aplikasi, Perlindungan data pribadi dan tren keamanan siber | Pilot Poject Karya Mandiri BSSN          | Digital Forensik, Penetration Testing           | Audit ISO 27001                         | Penetration Testing (Pentest)                        |
| PKP.120 | DISKOMINFO-19            | RAI.03 Platform            | RAI.03.01 Kerangka Infrastruktur | RAI.03.01.05 Peripheral    | Dokumen Standar Manajemen Pengamanan Informasi (ISO 27001:/2013), Keputusan Kepala Dinas Kominfo No.23/Kep-Kominfo/2019 tentang Penetapan SOP Tata Kelola TIK pada Dinas Kominfo | Audit <i>Surveillance</i> ISO 27001:2013, Audit Internal ISO 27001:2013 | Konfigurasi email server, Awareness Penggunaan Aplikasi, Perlindungan data pribadi dan tren keamanan siber | Pilot Poject Karya Mandiri BSSN          | Digital Forensik, Penetration Testing           | Audit ISO 27001                         | Penetration Testing (Pentest)                        |

| ID      | Nama Perangkat Periferal | → RAI Level 1 (Dependency) | → RAI Level 2 (Dependency)       | → RAI Level 3 (Dependency) | → Standar Teknis dan Prosedur Keamanan SPBE (Dependency)   | → Audit Keamanan SPBE (Dependency)                                      | → Edukasi Kesadaran Keamanan SPBE (Dependency)   | → Peningkatan Keamanan SPBE (Dependency) | → Penanganan Insiden Keamanan SPBE (Dependency) | → Kelaikanan Keamanan SPBE (Dependency) | → Identifikasi Kerentanan Keamanan SPBE (Dependency) |
|---------|--------------------------|----------------------------|----------------------------------|----------------------------|--|---|--|--|---|---|--|
| PKP.121 | DISKOMINFO-20            | RAI.03 Platform            | RAI.03.01 Kerangka Infrastruktur | RAI.03.01.05 Peripheral    | Dokumen Standar Manajemen Pengamanan Informasi (ISO 27001:/2013), Keputusan Kepala Dinas Kominfo No.23/Kep-Kominfo/2019 tentang Penetapan SOP Tata Kelola TIK pada Dinas Kominfo | Audit <i>Surveillance</i> ISO 27001:2013, Audit Internal ISO 27001:2013 | Konfigurasi email server, Awareness Penggunaan Aplikasi, Perlindungan data pribadi dan tren keamanan siber | Pilot Poject Karya Mandiri BSSN          | Digital Forensik, Penetration Testing           | Audit ISO 27001                         | Penetration Testing (Pentest)                        |
| PKP.122 | DISKOMINFO-21            | RAI.03 Platform            | RAI.03.01 Kerangka Infrastruktur | RAI.03.01.05 Peripheral    | Dokumen Standar Manajemen Pengamanan Informasi (ISO 27001:/2013), Keputusan Kepala Dinas Kominfo No.23/Kep-Kominfo/2019 tentang Penetapan SOP Tata Kelola TIK pada Dinas Kominfo | Audit <i>Surveillance</i> ISO 27001:2013, Audit Internal ISO 27001:2013 | Konfigurasi email server, Awareness Penggunaan Aplikasi, Perlindungan data pribadi dan tren keamanan siber | Pilot Poject Karya Mandiri BSSN          | Digital Forensik, Penetration Testing           | Audit ISO 27001                         | Penetration Testing (Pentest)                        |
| PKP.123 | DISKOMINFO-22            | RAI.03 Platform            | RAI.03.01 Kerangka Infrastruktur | RAI.03.01.05 Peripheral    | Dokumen Standar Manajemen Pengamanan Informasi (ISO 27001:/2013), Keputusan Kepala Dinas Kominfo No.23/Kep-Kominfo/2019 tentang Penetapan SOP Tata Kelola TIK pada Dinas Kominfo | Audit <i>Surveillance</i> ISO 27001:2013, Audit Internal ISO 27001:2013 | Konfigurasi email server, Awareness Penggunaan Aplikasi, Perlindungan data pribadi dan tren keamanan siber | Pilot Poject Karya Mandiri BSSN          | Digital Forensik, Penetration Testing           | Audit ISO 27001                         | Penetration Testing (Pentest)                        |

| ID      | Nama Perangkat Periferal | → RAI Level 1 (Dependency) | → RAI Level 2 (Dependency)       | → RAI Level 3 (Dependency) | → Standar Teknis dan Prosedur Keamanan SPBE (Dependency)   | → Audit Keamanan SPBE (Dependency)                                      | → Edukasi Kesadaran Keamanan SPBE (Dependency)   | → Peningkatan Keamanan SPBE (Dependency) | → Penanganan Insiden Keamanan SPBE (Dependency) | → Kelaikanan Keamanan SPBE (Dependency) | → Identifikasi Kerentanan Keamanan SPBE (Dependency) |
|---------|--------------------------|----------------------------|----------------------------------|----------------------------|--|---|--|--|---|---|--|
| PKP.124 | DISKOMINFO-23            | RAI.03 Platform            | RAI.03.01 Kerangka Infrastruktur | RAI.03.01.05 Peripheral    | Dokumen Standar Manajemen Pengamanan Informasi (ISO 27001:/2013), Keputusan Kepala Dinas Kominfo No.23/Kep-Kominfo/2019 tentang Penetapan SOP Tata Kelola TIK pada Dinas Kominfo | Audit <i>Surveillance</i> ISO 27001:2013, Audit Internal ISO 27001:2013 | Konfigurasi email server, Awareness Penggunaan Aplikasi, Perlindungan data pribadi dan tren keamanan siber | Pilot Poject Karya Mandiri BSSN          | Digital Forensik, Penetration Testing           | Audit ISO 27001                         | Penetration Testing (Pentest)                        |
| PKP.125 | DISKOMINFO-24            | RAI.03 Platform            | RAI.03.01 Kerangka Infrastruktur | RAI.03.01.05 Peripheral    | Dokumen Standar Manajemen Pengamanan Informasi (ISO 27001:/2013), Keputusan Kepala Dinas Kominfo No.23/Kep-Kominfo/2019 tentang Penetapan SOP Tata Kelola TIK pada Dinas Kominfo | Audit <i>Surveillance</i> ISO 27001:2013, Audit Internal ISO 27001:2013 | Konfigurasi email server, Awareness Penggunaan Aplikasi, Perlindungan data pribadi dan tren keamanan siber | Pilot Poject Karya Mandiri BSSN          | Digital Forensik, Penetration Testing           | Audit ISO 27001                         | Penetration Testing (Pentest)                        |
| PKP.126 | DISKOMINFO-25            | RAI.03 Platform            | RAI.03.01 Kerangka Infrastruktur | RAI.03.01.05 Peripheral    | Dokumen Standar Manajemen Pengamanan Informasi (ISO 27001:/2013), Keputusan Kepala Dinas Kominfo No.23/Kep-Kominfo/2019 tentang Penetapan SOP Tata Kelola TIK pada Dinas Kominfo | Audit <i>Surveillance</i> ISO 27001:2013, Audit Internal ISO 27001:2013 | Konfigurasi email server, Awareness Penggunaan Aplikasi, Perlindungan data pribadi dan tren keamanan siber | Pilot Poject Karya Mandiri BSSN          | Digital Forensik, Penetration Testing           | Audit ISO 27001                         | Penetration Testing (Pentest)                        |

| ID      | Nama Perangkat Periferal | → RAI Level 1 (Dependency) | → RAI Level 2 (Dependency)       | → RAI Level 3 (Dependency) | → Standar Teknis dan Prosedur Keamanan SPBE (Dependency)   | → Audit Keamanan SPBE (Dependency)                                      | → Edukasi Kesadaran Keamanan SPBE (Dependency)   | → Peningkatan Keamanan SPBE (Dependency) | → Penanganan Insiden Keamanan SPBE (Dependency) | → Kelaikanan Keamanan SPBE (Dependency) | → Identifikasi Kerentanan Keamanan SPBE (Dependency) |
|---------|--------------------------|----------------------------|----------------------------------|----------------------------|--|---|--|--|---|---|--|
| PKP.127 | DISKOMINFO-26            | RAI.03 Platform            | RAI.03.01 Kerangka Infrastruktur | RAI.03.01.05 Peripheral    | Dokumen Standar Manajemen Pengamanan Informasi (ISO 27001:/2013), Keputusan Kepala Dinas Kominfo No.23/Kep-Kominfo/2019 tentang Penetapan SOP Tata Kelola TIK pada Dinas Kominfo | Audit <i>Surveillance</i> ISO 27001:2013, Audit Internal ISO 27001:2013 | Konfigurasi email server, Awareness Penggunaan Aplikasi, Perlindungan data pribadi dan tren keamanan siber | Pilot Poject Karya Mandiri BSSN          | Digital Forensik, Penetration Testing           | Audit ISO 27001                         | Penetration Testing (Pentest)                        |
| PKP.128 | DISKOMINFO-27            | RAI.03 Platform            | RAI.03.01 Kerangka Infrastruktur | RAI.03.01.05 Peripheral    | Dokumen Standar Manajemen Pengamanan Informasi (ISO 27001:/2013), Keputusan Kepala Dinas Kominfo No.23/Kep-Kominfo/2019 tentang Penetapan SOP Tata Kelola TIK pada Dinas Kominfo | Audit <i>Surveillance</i> ISO 27001:2013, Audit Internal ISO 27001:2013 | Konfigurasi email server, Awareness Penggunaan Aplikasi, Perlindungan data pribadi dan tren keamanan siber | Pilot Poject Karya Mandiri BSSN          | Digital Forensik, Penetration Testing           | Audit ISO 27001                         | Penetration Testing (Pentest)                        |
| PKP.129 | DISKOMINFO-28            | RAI.03 Platform            | RAI.03.01 Kerangka Infrastruktur | RAI.03.01.05 Peripheral    | Dokumen Standar Manajemen Pengamanan Informasi (ISO 27001:/2013), Keputusan Kepala Dinas Kominfo No.23/Kep-Kominfo/2019 tentang Penetapan SOP Tata Kelola TIK pada Dinas Kominfo | Audit <i>Surveillance</i> ISO 27001:2013, Audit Internal ISO 27001:2013 | Konfigurasi email server, Awareness Penggunaan Aplikasi, Perlindungan data pribadi dan tren keamanan siber | Pilot Poject Karya Mandiri BSSN          | Digital Forensik, Penetration Testing           | Audit ISO 27001                         | Penetration Testing (Pentest)                        |

| ID      | Nama Perangkat Periferal | → RAI Level 1 (Dependency) | → RAI Level 2 (Dependency)       | → RAI Level 3 (Dependency) | → Standar Teknis dan Prosedur Keamanan SPBE (Dependency)   | → Audit Keamanan SPBE (Dependency)                                      | → Edukasi Kesadaran Keamanan SPBE (Dependency)   | → Peningkatan Keamanan SPBE (Dependency) | → Penanganan Insiden Keamanan SPBE (Dependency) | → Kelaikanan Keamanan SPBE (Dependency) | → Identifikasi Kerentanan Keamanan SPBE (Dependency) |
|---------|--------------------------|----------------------------|----------------------------------|----------------------------|--|---|--|--|---|---|--|
| PKP.130 | DISKOMINFO-29            | RAI.03 Platform            | RAI.03.01 Kerangka Infrastruktur | RAI.03.01.05 Peripheral    | Dokumen Standar Manajemen Pengamanan Informasi (ISO 27001:/2013), Keputusan Kepala Dinas Kominfo No.23/Kep-Kominfo/2019 tentang Penetapan SOP Tata Kelola TIK pada Dinas Kominfo | Audit <i>Surveillance</i> ISO 27001:2013, Audit Internal ISO 27001:2013 | Konfigurasi email server, Awareness Penggunaan Aplikasi, Perlindungan data pribadi dan tren keamanan siber | Pilot Poject Karya Mandiri BSSN          | Digital Forensik, Penetration Testing           | Audit ISO 27001                         | Penetration Testing (Pentest)                        |
| PKP.131 | DISKOMINFO-30            | RAI.03 Platform            | RAI.03.01 Kerangka Infrastruktur | RAI.03.01.05 Peripheral    | Dokumen Standar Manajemen Pengamanan Informasi (ISO 27001:/2013), Keputusan Kepala Dinas Kominfo No.23/Kep-Kominfo/2019 tentang Penetapan SOP Tata Kelola TIK pada Dinas Kominfo | Audit <i>Surveillance</i> ISO 27001:2013, Audit Internal ISO 27001:2013 | Konfigurasi email server, Awareness Penggunaan Aplikasi, Perlindungan data pribadi dan tren keamanan siber | Pilot Poject Karya Mandiri BSSN          | Digital Forensik, Penetration Testing           | Audit ISO 27001                         | Penetration Testing (Pentest)                        |
| PKP.132 | DISKOMINFO-34            | RAI.03 Platform            | RAI.03.01 Kerangka Infrastruktur | RAI.03.01.05 Peripheral    | Dokumen Standar Manajemen Pengamanan Informasi (ISO 27001:/2013), Keputusan Kepala Dinas Kominfo No.23/Kep-Kominfo/2019 tentang Penetapan SOP Tata Kelola TIK pada Dinas Kominfo | Audit <i>Surveillance</i> ISO 27001:2013, Audit Internal ISO 27001:2013 | Konfigurasi email server, Awareness Penggunaan Aplikasi, Perlindungan data pribadi dan tren keamanan siber | Pilot Poject Karya Mandiri BSSN          | Digital Forensik, Penetration Testing           | Audit ISO 27001                         | Penetration Testing (Pentest)                        |

| ID      | Nama Perangkat Periferal | → RAI Level 1 (Dependency) | → RAI Level 2 (Dependency)       | → RAI Level 3 (Dependency) | → Standar Teknis dan Prosedur Keamanan SPBE (Dependency)   | → Audit Keamanan SPBE (Dependency)                                      | → Edukasi Kesadaran Keamanan SPBE (Dependency)   | → Peningkatan Keamanan SPBE (Dependency) | → Penanganan Insiden Keamanan SPBE (Dependency) | → Kelaikanan Keamanan SPBE (Dependency) | → Identifikasi Kerentanan Keamanan SPBE (Dependency) |
|---------|--------------------------|----------------------------|----------------------------------|----------------------------|--|---|--|--|---|---|--|
| PKP.133 | DISKOMINFO-35            | RAI.03 Platform            | RAI.03.01 Kerangka Infrastruktur | RAI.03.01.05 Peripheral    | Dokumen Standar Manajemen Pengamanan Informasi (ISO 27001:/2013), Keputusan Kepala Dinas Kominfo No.23/Kep-Kominfo/2019 tentang Penetapan SOP Tata Kelola TIK pada Dinas Kominfo | Audit <i>Surveillance</i> ISO 27001:2013, Audit Internal ISO 27001:2013 | Konfigurasi email server, Awareness Penggunaan Aplikasi, Perlindungan data pribadi dan tren keamanan siber | Pilot Poject Karya Mandiri BSSN          | Digital Forensik, Penetration Testing           | Audit ISO 27001                         | Penetration Testing (Pentest)                        |
| PKP.134 | DISKOMINFO-36            | RAI.03 Platform            | RAI.03.01 Kerangka Infrastruktur | RAI.03.01.05 Peripheral    | Dokumen Standar Manajemen Pengamanan Informasi (ISO 27001:/2013), Keputusan Kepala Dinas Kominfo No.23/Kep-Kominfo/2019 tentang Penetapan SOP Tata Kelola TIK pada Dinas Kominfo | Audit <i>Surveillance</i> ISO 27001:2013, Audit Internal ISO 27001:2013 | Konfigurasi email server, Awareness Penggunaan Aplikasi, Perlindungan data pribadi dan tren keamanan siber | Pilot Poject Karya Mandiri BSSN          | Digital Forensik, Penetration Testing           | Audit ISO 27001                         | Penetration Testing (Pentest)                        |
| PKP.135 | HP                       | RAI.03 Platform            | RAI.03.01 Kerangka Infrastruktur | RAI.03.01.05 Peripheral    | Dokumen Standar Manajemen Pengamanan Informasi (ISO 27001:/2013), Keputusan Kepala Dinas Kominfo No.23/Kep-Kominfo/2019 tentang Penetapan SOP Tata Kelola TIK pada Dinas Kominfo | Audit <i>Surveillance</i> ISO 27001:2013, Audit Internal ISO 27001:2013 | Konfigurasi email server, Awareness Penggunaan Aplikasi, Perlindungan data pribadi dan tren keamanan siber | Pilot Poject Karya Mandiri BSSN          | Digital Forensik, Penetration Testing           | Audit ISO 27001                         | Penetration Testing (Pentest)                        |

| ID      | Nama Perangkat Periferal | → RAI Level 1 (Dependency) | → RAI Level 2 (Dependency)       | → RAI Level 3 (Dependency) | → Standar Teknis dan Prosedur Keamanan SPBE (Dependency)   | → Audit Keamanan SPBE (Dependency)                                      | → Edukasi Kesadaran Keamanan SPBE (Dependency)   | → Peningkatan Keamanan SPBE (Dependency) | → Penanganan Insiden Keamanan SPBE (Dependency) | → Kelaikanan Keamanan SPBE (Dependency) | → Identifikasi Kerentanan Keamanan SPBE (Dependency) |
|---------|--------------------------|----------------------------|----------------------------------|----------------------------|--|---|--|--|---|---|--|
| PKP.136 | HP                       | RAI.03 Platform            | RAI.03.01 Kerangka Infrastruktur | RAI.03.01.05 Peripheral    | Dokumen Standar Manajemen Pengamanan Informasi (ISO 27001:/2013), Keputusan Kepala Dinas Kominfo No.23/Kep-Kominfo/2019 tentang Penetapan SOP Tata Kelola TIK pada Dinas Kominfo | Audit <i>Surveillance</i> ISO 27001:2013, Audit Internal ISO 27001:2013 | Konfigurasi email server, Awareness Penggunaan Aplikasi, Perlindungan data pribadi dan tren keamanan siber | Pilot Poject Karya Mandiri BSSN          | Digital Forensik, Penetration Testing           | Audit ISO 27001                         | Penetration Testing (Pentest)                        |
| PKP.137 | Plustek                  | RAI.03 Platform            | RAI.03.01 Kerangka Infrastruktur | RAI.03.01.05 Peripheral    | Dokumen Standar Manajemen Pengamanan Informasi (ISO 27001:/2013), Keputusan Kepala Dinas Kominfo No.23/Kep-Kominfo/2019 tentang Penetapan SOP Tata Kelola TIK pada Dinas Kominfo | Audit <i>Surveillance</i> ISO 27001:2013, Audit Internal ISO 27001:2013 | Konfigurasi email server, Awareness Penggunaan Aplikasi, Perlindungan data pribadi dan tren keamanan siber | Pilot Poject Karya Mandiri BSSN          | Digital Forensik, Penetration Testing           | Audit ISO 27001                         | Penetration Testing (Pentest)                        |
| PKP.138 | HP Laserjet 1536dnf MFP  | RAI.03 Platform            | RAI.03.01 Kerangka Infrastruktur | RAI.03.01.05 Peripheral    | Dokumen Standar Manajemen Pengamanan Informasi (ISO 27001:/2013), Keputusan Kepala Dinas Kominfo No.23/Kep-Kominfo/2019 tentang Penetapan SOP Tata Kelola TIK pada Dinas Kominfo | Audit <i>Surveillance</i> ISO 27001:2013, Audit Internal ISO 27001:2013 | Konfigurasi email server, Awareness Penggunaan Aplikasi, Perlindungan data pribadi dan tren keamanan siber | Pilot Poject Karya Mandiri BSSN          | Digital Forensik, Penetration Testing           | Audit ISO 27001                         | Penetration Testing (Pentest)                        |



| ID      | Nama Perangkat Periferal | → RAI Level 1 (Dependency) | → RAI Level 2 (Dependency)       | → RAI Level 3 (Dependency) | → Standar Teknis dan Prosedur Keamanan SPBE (Dependency)   | → Audit Keamanan SPBE (Dependency)                                      | → Edukasi Kesadaran Keamanan SPBE (Dependency)   | → Peningkatan Keamanan SPBE (Dependency) | → Penanganan Insiden Keamanan SPBE (Dependency) | → Kelaikanan Keamanan SPBE (Dependency) | → Identifikasi Kerentanan Keamanan SPBE (Dependency) |
|---------|--------------------------|----------------------------|----------------------------------|----------------------------|--|---|--|--|---|---|--|
| PKP.139 | HP                       | RAI.03 Platform            | RAI.03.01 Kerangka Infrastruktur | RAI.03.01.05 Peripheral    | Dokumen Standar Manajemen Pengamanan Informasi (ISO 27001:/2013), Keputusan Kepala Dinas Kominfo No.23/Kep-Kominfo/2019 tentang Penetapan SOP Tata Kelola TIK pada Dinas Kominfo | Audit <i>Surveillance</i> ISO 27001:2013, Audit Internal ISO 27001:2013 | Konfigurasi email server, Awareness Penggunaan Aplikasi, Perlindungan data pribadi dan tren keamanan siber | Pilot Poject Karya Mandiri BSSN          | Digital Forensik, Penetration Testing           | Audit ISO 27001                         | Penetration Testing (Pentest)                        |
| PKP.140 | HP                       | RAI.03 Platform            | RAI.03.01 Kerangka Infrastruktur | RAI.03.01.05 Peripheral    | Dokumen Standar Manajemen Pengamanan Informasi (ISO 27001:/2013), Keputusan Kepala Dinas Kominfo No.23/Kep-Kominfo/2019 tentang Penetapan SOP Tata Kelola TIK pada Dinas Kominfo | Audit <i>Surveillance</i> ISO 27001:2013, Audit Internal ISO 27001:2013 | Konfigurasi email server, Awareness Penggunaan Aplikasi, Perlindungan data pribadi dan tren keamanan siber | Pilot Poject Karya Mandiri BSSN          | Digital Forensik, Penetration Testing           | Audit ISO 27001                         | Penetration Testing (Pentest)                        |
| PKP.141 | DELL                     | RAI.03 Platform            | RAI.03.01 Kerangka Infrastruktur | RAI.03.01.05 Peripheral    | Dokumen Standar Manajemen Pengamanan Informasi (ISO 27001:/2013), Keputusan Kepala Dinas Kominfo No.23/Kep-Kominfo/2019 tentang Penetapan SOP Tata Kelola TIK pada Dinas Kominfo | Audit <i>Surveillance</i> ISO 27001:2013, Audit Internal ISO 27001:2013 | Konfigurasi email server, Awareness Penggunaan Aplikasi, Perlindungan data pribadi dan tren keamanan siber | Pilot Poject Karya Mandiri BSSN          | Digital Forensik, Penetration Testing           | Audit ISO 27001                         | Penetration Testing (Pentest)                        |

| ID      | Nama Perangkat Periferal | → RAI Level 1 (Dependency) | → RAI Level 2 (Dependency)       | → RAI Level 3 (Dependency) | → Standar Teknis dan Prosedur Keamanan SPBE (Dependency)   | → Audit Keamanan SPBE (Dependency)                                      | → Edukasi Kesadaran Keamanan SPBE (Dependency)   | → Peningkatan Keamanan SPBE (Dependency) | → Penanganan Insiden Keamanan SPBE (Dependency) | → Kelaikanan Keamanan SPBE (Dependency) | → Identifikasi Kerentanan Keamanan SPBE (Dependency) |
|---------|--------------------------|----------------------------|----------------------------------|----------------------------|--|---|--|--|---|---|--|
| PKP.142 | ACER                     | RAI.03 Platform            | RAI.03.01 Kerangka Infrastruktur | RAI.03.01.05 Peripheral    | Dokumen Standar Manajemen Pengamanan Informasi (ISO 27001:/2013), Keputusan Kepala Dinas Kominfo No.23/Kep-Kominfo/2019 tentang Penetapan SOP Tata Kelola TIK pada Dinas Kominfo | Audit <i>Surveillance</i> ISO 27001:2013, Audit Internal ISO 27001:2013 | Konfigurasi email server, Awareness Penggunaan Aplikasi, Perlindungan data pribadi dan tren keamanan siber | Pilot Poject Karya Mandiri BSSN          | Digital Forensik, Penetration Testing           | Audit ISO 27001                         | Penetration Testing (Pentest)                        |
| PKP.143 | LG                       | RAI.03 Platform            | RAI.03.01 Kerangka Infrastruktur | RAI.03.01.05 Peripheral    | Dokumen Standar Manajemen Pengamanan Informasi (ISO 27001:/2013), Keputusan Kepala Dinas Kominfo No.23/Kep-Kominfo/2019 tentang Penetapan SOP Tata Kelola TIK pada Dinas Kominfo | Audit <i>Surveillance</i> ISO 27001:2013, Audit Internal ISO 27001:2013 | Konfigurasi email server, Awareness Penggunaan Aplikasi, Perlindungan data pribadi dan tren keamanan siber | Pilot Poject Karya Mandiri BSSN          | Digital Forensik, Penetration Testing           | Audit ISO 27001                         | Penetration Testing (Pentest)                        |
| PKP.144 | HP                       | RAI.03 Platform            | RAI.03.01 Kerangka Infrastruktur | RAI.03.01.05 Peripheral    | Dokumen Standar Manajemen Pengamanan Informasi (ISO 27001:/2013), Keputusan Kepala Dinas Kominfo No.23/Kep-Kominfo/2019 tentang Penetapan SOP Tata Kelola TIK pada Dinas Kominfo | Audit <i>Surveillance</i> ISO 27001:2013, Audit Internal ISO 27001:2013 | Konfigurasi email server, Awareness Penggunaan Aplikasi, Perlindungan data pribadi dan tren keamanan siber | Pilot Poject Karya Mandiri BSSN          | Digital Forensik, Penetration Testing           | Audit ISO 27001                         | Penetration Testing (Pentest)                        |

| ID      | Nama Perangkat Periferal | → RAI Level 1 (Dependency) | → RAI Level 2 (Dependency)       | → RAI Level 3 (Dependency) | → Standar Teknis dan Prosedur Keamanan SPBE (Dependency)   | → Audit Keamanan SPBE (Dependency)                                      | → Edukasi Kesadaran Keamanan SPBE (Dependency)   | → Peningkatan Keamanan SPBE (Dependency) | → Penanganan Insiden Keamanan SPBE (Dependency) | → Kelaikanan Keamanan SPBE (Dependency) | → Identifikasi Kerentanan Keamanan SPBE (Dependency) |
|---------|--------------------------|----------------------------|----------------------------------|----------------------------|--|---|--|--|---|---|--|
| PKP.145 | HP                       | RAI.03 Platform            | RAI.03.01 Kerangka Infrastruktur | RAI.03.01.05 Peripheral    | Dokumen Standar Manajemen Pengamanan Informasi (ISO 27001:/2013), Keputusan Kepala Dinas Kominfo No.23/Kep-Kominfo/2019 tentang Penetapan SOP Tata Kelola TIK pada Dinas Kominfo | Audit <i>Surveillance</i> ISO 27001:2013, Audit Internal ISO 27001:2013 | Konfigurasi email server, Awareness Penggunaan Aplikasi, Perlindungan data pribadi dan tren keamanan siber | Pilot Poject Karya Mandiri BSSN          | Digital Forensik, Penetration Testing           | Audit ISO 27001                         | Penetration Testing (Pentest)                        |
| PKP.146 | DELL                     | RAI.03 Platform            | RAI.03.01 Kerangka Infrastruktur | RAI.03.01.05 Peripheral    | Dokumen Standar Manajemen Pengamanan Informasi (ISO 27001:/2013), Keputusan Kepala Dinas Kominfo No.23/Kep-Kominfo/2019 tentang Penetapan SOP Tata Kelola TIK pada Dinas Kominfo | Audit <i>Surveillance</i> ISO 27001:2013, Audit Internal ISO 27001:2013 | Konfigurasi email server, Awareness Penggunaan Aplikasi, Perlindungan data pribadi dan tren keamanan siber | Pilot Poject Karya Mandiri BSSN          | Digital Forensik, Penetration Testing           | Audit ISO 27001                         | Penetration Testing (Pentest)                        |
| PKP.147 | LG                       | RAI.03 Platform            | RAI.03.01 Kerangka Infrastruktur | RAI.03.01.05 Peripheral    | Dokumen Standar Manajemen Pengamanan Informasi (ISO 27001:/2013), Keputusan Kepala Dinas Kominfo No.23/Kep-Kominfo/2019 tentang Penetapan SOP Tata Kelola TIK pada Dinas Kominfo | Audit <i>Surveillance</i> ISO 27001:2013, Audit Internal ISO 27001:2013 | Konfigurasi email server, Awareness Penggunaan Aplikasi, Perlindungan data pribadi dan tren keamanan siber | Pilot Poject Karya Mandiri BSSN          | Digital Forensik, Penetration Testing           | Audit ISO 27001                         | Penetration Testing (Pentest)                        |

| ID      | Nama Perangkat Periferal | → RAI Level 1 (Dependency) | → RAI Level 2 (Dependency)       | → RAI Level 3 (Dependency) | → Standar Teknis dan Prosedur Keamanan SPBE (Dependency)   | → Audit Keamanan SPBE (Dependency)                                      | → Edukasi Kesadaran Keamanan SPBE (Dependency)   | → Peningkatan Keamanan SPBE (Dependency) | → Penanganan Insiden Keamanan SPBE (Dependency) | → Kelaikanan Keamanan SPBE (Dependency) | → Identifikasi Kerentanan Keamanan SPBE (Dependency) |
|---------|--------------------------|----------------------------|----------------------------------|----------------------------|--|---|--|--|---|---|--|
| PKP.148 | LG                       | RAI.03 Platform            | RAI.03.01 Kerangka Infrastruktur | RAI.03.01.05 Peripheral    | Dokumen Standar Manajemen Pengamanan Informasi (ISO 27001:/2013), Keputusan Kepala Dinas Kominfo No.23/Kep-Kominfo/2019 tentang Penetapan SOP Tata Kelola TIK pada Dinas Kominfo | Audit <i>Surveillance</i> ISO 27001:2013, Audit Internal ISO 27001:2013 | Konfigurasi email server, Awareness Penggunaan Aplikasi, Perlindungan data pribadi dan tren keamanan siber | Pilot Poject Karya Mandiri BSSN          | Digital Forensik, Penetration Testing           | Audit ISO 27001                         | Penetration Testing (Pentest)                        |
| PKP.149 | acer                     | RAI.03 Platform            | RAI.03.01 Kerangka Infrastruktur | RAI.03.01.05 Peripheral    | Dokumen Standar Manajemen Pengamanan Informasi (ISO 27001:/2013), Keputusan Kepala Dinas Kominfo No.23/Kep-Kominfo/2019 tentang Penetapan SOP Tata Kelola TIK pada Dinas Kominfo | Audit <i>Surveillance</i> ISO 27001:2013, Audit Internal ISO 27001:2013 | Konfigurasi email server, Awareness Penggunaan Aplikasi, Perlindungan data pribadi dan tren keamanan siber | Pilot Poject Karya Mandiri BSSN          | Digital Forensik, Penetration Testing           | Audit ISO 27001                         | Penetration Testing (Pentest)                        |
| PKP.150 | HP                       | RAI.03 Platform            | RAI.03.01 Kerangka Infrastruktur | RAI.03.01.05 Peripheral    | Dokumen Standar Manajemen Pengamanan Informasi (ISO 27001:/2013), Keputusan Kepala Dinas Kominfo No.23/Kep-Kominfo/2019 tentang Penetapan SOP Tata Kelola TIK pada Dinas Kominfo | Audit <i>Surveillance</i> ISO 27001:2013, Audit Internal ISO 27001:2013 | Konfigurasi email server, Awareness Penggunaan Aplikasi, Perlindungan data pribadi dan tren keamanan siber | Pilot Poject Karya Mandiri BSSN          | Digital Forensik, Penetration Testing           | Audit ISO 27001                         | Penetration Testing (Pentest)                        |

| ID      | Nama Perangkat Periferal | → RAI Level 1 (Dependency) | → RAI Level 2 (Dependency)       | → RAI Level 3 (Dependency) | → Standar Teknis dan Prosedur Keamanan SPBE (Dependency)   | → Audit Keamanan SPBE (Dependency)                                      | → Edukasi Kesadaran Keamanan SPBE (Dependency)   | → Peningkatan Keamanan SPBE (Dependency) | → Penanganan Insiden Keamanan SPBE (Dependency) | → Kelaikanan Keamanan SPBE (Dependency) | → Identifikasi Kerentanan Keamanan SPBE (Dependency) |
|---------|--------------------------|----------------------------|----------------------------------|----------------------------|--|---|--|--|---|---|--|
| PKP.151 | ACER                     | RAI.03 Platform            | RAI.03.01 Kerangka Infrastruktur | RAI.03.01.05 Peripheral    | Dokumen Standar Manajemen Pengamanan Informasi (ISO 27001:/2013), Keputusan Kepala Dinas Kominfo No.23/Kep-Kominfo/2019 tentang Penetapan SOP Tata Kelola TIK pada Dinas Kominfo | Audit <i>Surveillance</i> ISO 27001:2013, Audit Internal ISO 27001:2013 | Konfigurasi email server, Awareness Penggunaan Aplikasi, Perlindungan data pribadi dan tren keamanan siber | Pilot Poject Karya Mandiri BSSN          | Digital Forensik, Penetration Testing           | Audit ISO 27001                         | Penetration Testing (Pentest)                        |
| PKP.152 | LG                       | RAI.03 Platform            | RAI.03.01 Kerangka Infrastruktur | RAI.03.01.05 Peripheral    | Dokumen Standar Manajemen Pengamanan Informasi (ISO 27001:/2013), Keputusan Kepala Dinas Kominfo No.23/Kep-Kominfo/2019 tentang Penetapan SOP Tata Kelola TIK pada Dinas Kominfo | Audit <i>Surveillance</i> ISO 27001:2013, Audit Internal ISO 27001:2013 | Konfigurasi email server, Awareness Penggunaan Aplikasi, Perlindungan data pribadi dan tren keamanan siber | Pilot Poject Karya Mandiri BSSN          | Digital Forensik, Penetration Testing           | Audit ISO 27001                         | Penetration Testing (Pentest)                        |
| PKP.153 | LENOVO                   | RAI.03 Platform            | RAI.03.01 Kerangka Infrastruktur | RAI.03.01.05 Peripheral    | Dokumen Standar Manajemen Pengamanan Informasi (ISO 27001:/2013), Keputusan Kepala Dinas Kominfo No.23/Kep-Kominfo/2019 tentang Penetapan SOP Tata Kelola TIK pada Dinas Kominfo | Audit <i>Surveillance</i> ISO 27001:2013, Audit Internal ISO 27001:2013 | Konfigurasi email server, Awareness Penggunaan Aplikasi, Perlindungan data pribadi dan tren keamanan siber | Pilot Poject Karya Mandiri BSSN          | Digital Forensik, Penetration Testing           | Audit ISO 27001                         | Penetration Testing (Pentest)                        |

| ID      | Nama Perangkat Periferal | → RAI Level 1 (Dependency) | → RAI Level 2 (Dependency)       | → RAI Level 3 (Dependency) | → Standar Teknis dan Prosedur Keamanan SPBE (Dependency)   | → Audit Keamanan SPBE (Dependency)                                      | → Edukasi Kesadaran Keamanan SPBE (Dependency)   | → Peningkatan Keamanan SPBE (Dependency) | → Penanganan Insiden Keamanan SPBE (Dependency) | → Kelaikanan Keamanan SPBE (Dependency) | → Identifikasi Kerentanan Keamanan SPBE (Dependency) |
|---------|--------------------------|----------------------------|----------------------------------|----------------------------|--|---|--|--|---|---|--|
| PKP.154 | HP                       | RAI.03 Platform            | RAI.03.01 Kerangka Infrastruktur | RAI.03.01.05 Peripheral    | Dokumen Standar Manajemen Pengamanan Informasi (ISO 27001:/2013), Keputusan Kepala Dinas Kominfo No.23/Kep-Kominfo/2019 tentang Penetapan SOP Tata Kelola TIK pada Dinas Kominfo | Audit <i>Surveillance</i> ISO 27001:2013, Audit Internal ISO 27001:2013 | Konfigurasi email server, Awareness Penggunaan Aplikasi, Perlindungan data pribadi dan tren keamanan siber | Pilot Poject Karya Mandiri BSSN          | Digital Forensik, Penetration Testing           | Audit ISO 27001                         | Penetration Testing (Pentest)                        |
| PKP.155 | HP                       | RAI.03 Platform            | RAI.03.01 Kerangka Infrastruktur | RAI.03.01.05 Peripheral    | Dokumen Standar Manajemen Pengamanan Informasi (ISO 27001:/2013), Keputusan Kepala Dinas Kominfo No.23/Kep-Kominfo/2019 tentang Penetapan SOP Tata Kelola TIK pada Dinas Kominfo | Audit <i>Surveillance</i> ISO 27001:2013, Audit Internal ISO 27001:2013 | Konfigurasi email server, Awareness Penggunaan Aplikasi, Perlindungan data pribadi dan tren keamanan siber | Pilot Poject Karya Mandiri BSSN          | Digital Forensik, Penetration Testing           | Audit ISO 27001                         | Penetration Testing (Pentest)                        |
| PKP.156 | ACER                     | RAI.03 Platform            | RAI.03.01 Kerangka Infrastruktur | RAI.03.01.05 Peripheral    | Dokumen Standar Manajemen Pengamanan Informasi (ISO 27001:/2013), Keputusan Kepala Dinas Kominfo No.23/Kep-Kominfo/2019 tentang Penetapan SOP Tata Kelola TIK pada Dinas Kominfo | Audit <i>Surveillance</i> ISO 27001:2013, Audit Internal ISO 27001:2013 | Konfigurasi email server, Awareness Penggunaan Aplikasi, Perlindungan data pribadi dan tren keamanan siber | Pilot Poject Karya Mandiri BSSN          | Digital Forensik, Penetration Testing           | Audit ISO 27001                         | Penetration Testing (Pentest)                        |

| ID      | Nama Perangkat Periferal | → RAI Level 1 (Dependency) | → RAI Level 2 (Dependency)       | → RAI Level 3 (Dependency) | → Standar Teknis dan Prosedur Keamanan SPBE (Dependency)   | → Audit Keamanan SPBE (Dependency)                                      | → Edukasi Kesadaran Keamanan SPBE (Dependency)   | → Peningkatan Keamanan SPBE (Dependency) | → Penanganan Insiden Keamanan SPBE (Dependency) | → Kelaikanan Keamanan SPBE (Dependency) | → Identifikasi Kerentanan Keamanan SPBE (Dependency) |
|---------|--------------------------|----------------------------|----------------------------------|----------------------------|--|---|--|--|---|---|--|
| PKP.157 | DELL                     | RAI.03 Platform            | RAI.03.01 Kerangka Infrastruktur | RAI.03.01.05 Peripheral    | Dokumen Standar Manajemen Pengamanan Informasi (ISO 27001:/2013), Keputusan Kepala Dinas Kominfo No.23/Kep-Kominfo/2019 tentang Penetapan SOP Tata Kelola TIK pada Dinas Kominfo | Audit <i>Surveillance</i> ISO 27001:2013, Audit Internal ISO 27001:2013 | Konfigurasi email server, Awareness Penggunaan Aplikasi, Perlindungan data pribadi dan tren keamanan siber | Pilot Poject Karya Mandiri BSSN          | Digital Forensik, Penetration Testing           | Audit ISO 27001                         | Penetration Testing (Pentest)                        |
| PKP.158 | DELL                     | RAI.03 Platform            | RAI.03.01 Kerangka Infrastruktur | RAI.03.01.05 Peripheral    | Dokumen Standar Manajemen Pengamanan Informasi (ISO 27001:/2013), Keputusan Kepala Dinas Kominfo No.23/Kep-Kominfo/2019 tentang Penetapan SOP Tata Kelola TIK pada Dinas Kominfo | Audit <i>Surveillance</i> ISO 27001:2013, Audit Internal ISO 27001:2013 | Konfigurasi email server, Awareness Penggunaan Aplikasi, Perlindungan data pribadi dan tren keamanan siber | Pilot Poject Karya Mandiri BSSN          | Digital Forensik, Penetration Testing           | Audit ISO 27001                         | Penetration Testing (Pentest)                        |
| PKP.159 | HP                       | RAI.03 Platform            | RAI.03.01 Kerangka Infrastruktur | RAI.03.01.05 Peripheral    | Dokumen Standar Manajemen Pengamanan Informasi (ISO 27001:/2013), Keputusan Kepala Dinas Kominfo No.23/Kep-Kominfo/2019 tentang Penetapan SOP Tata Kelola TIK pada Dinas Kominfo | Audit <i>Surveillance</i> ISO 27001:2013, Audit Internal ISO 27001:2013 | Konfigurasi email server, Awareness Penggunaan Aplikasi, Perlindungan data pribadi dan tren keamanan siber | Pilot Poject Karya Mandiri BSSN          | Digital Forensik, Penetration Testing           | Audit ISO 27001                         | Penetration Testing (Pentest)                        |

| ID      | Nama Perangkat Periferal | → RAI Level 1 (Dependency) | → RAI Level 2 (Dependency)       | → RAI Level 3 (Dependency) | → Standar Teknis dan Prosedur Keamanan SPBE (Dependency)   | → Audit Keamanan SPBE (Dependency)                                      | → Edukasi Kesadaran Keamanan SPBE (Dependency)   | → Peningkatan Keamanan SPBE (Dependency) | → Penanganan Insiden Keamanan SPBE (Dependency) | → Kelaikanan Keamanan SPBE (Dependency) | → Identifikasi Kerentanan Keamanan SPBE (Dependency) |
|---------|--------------------------|----------------------------|----------------------------------|----------------------------|--|---|--|--|---|---|--|
| PKP.160 | HP                       | RAI.03 Platform            | RAI.03.01 Kerangka Infrastruktur | RAI.03.01.05 Peripheral    | Dokumen Standar Manajemen Pengamanan Informasi (ISO 27001:/2013), Keputusan Kepala Dinas Kominfo No.23/Kep-Kominfo/2019 tentang Penetapan SOP Tata Kelola TIK pada Dinas Kominfo | Audit <i>Surveillance</i> ISO 27001:2013, Audit Internal ISO 27001:2013 | Konfigurasi email server, Awareness Penggunaan Aplikasi, Perlindungan data pribadi dan tren keamanan siber | Pilot Poject Karya Mandiri BSSN          | Digital Forensik, Penetration Testing           | Audit ISO 27001                         | Penetration Testing (Pentest)                        |
| PKP.161 | ACER                     | RAI.03 Platform            | RAI.03.01 Kerangka Infrastruktur | RAI.03.01.05 Peripheral    | Dokumen Standar Manajemen Pengamanan Informasi (ISO 27001:/2013), Keputusan Kepala Dinas Kominfo No.23/Kep-Kominfo/2019 tentang Penetapan SOP Tata Kelola TIK pada Dinas Kominfo | Audit <i>Surveillance</i> ISO 27001:2013, Audit Internal ISO 27001:2013 | Konfigurasi email server, Awareness Penggunaan Aplikasi, Perlindungan data pribadi dan tren keamanan siber | Pilot Poject Karya Mandiri BSSN          | Digital Forensik, Penetration Testing           | Audit ISO 27001                         | Penetration Testing (Pentest)                        |
| PKP.162 | ROBOT                    | RAI.03 Platform            | RAI.03.01 Kerangka Infrastruktur | RAI.03.01.05 Peripheral    | Dokumen Standar Manajemen Pengamanan Informasi (ISO 27001:/2013), Keputusan Kepala Dinas Kominfo No.23/Kep-Kominfo/2019 tentang Penetapan SOP Tata Kelola TIK pada Dinas Kominfo | Audit <i>Surveillance</i> ISO 27001:2013, Audit Internal ISO 27001:2013 | Konfigurasi email server, Awareness Penggunaan Aplikasi, Perlindungan data pribadi dan tren keamanan siber | Pilot Poject Karya Mandiri BSSN          | Digital Forensik, Penetration Testing           | Audit ISO 27001                         | Penetration Testing (Pentest)                        |



| ID      | Nama Perangkat Periferal | → RAI Level 1 (Dependency) | → RAI Level 2 (Dependency)       | → RAI Level 3 (Dependency) | → Standar Teknis dan Prosedur Keamanan SPBE (Dependency)   | → Audit Keamanan SPBE (Dependency)                                      | → Edukasi Kesadaran Keamanan SPBE (Dependency)   | → Peningkatan Keamanan SPBE (Dependency) | → Penanganan Insiden Keamanan SPBE (Dependency) | → Kelaikanan Keamanan SPBE (Dependency) | → Identifikasi Kerentanan Keamanan SPBE (Dependency) |
|---------|--------------------------|----------------------------|----------------------------------|----------------------------|--|---|--|--|---|---|--|
| PKP.163 | LOGITECH                 | RAI.03 Platform            | RAI.03.01 Kerangka Infrastruktur | RAI.03.01.05 Peripheral    | Dokumen Standar Manajemen Pengamanan Informasi (ISO 27001:/2013), Keputusan Kepala Dinas Kominfo No.23/Kep-Kominfo/2019 tentang Penetapan SOP Tata Kelola TIK pada Dinas Kominfo | Audit <i>Surveillance</i> ISO 27001:2013, Audit Internal ISO 27001:2013 | Konfigurasi email server, Awareness Penggunaan Aplikasi, Perlindungan data pribadi dan tren keamanan siber | Pilot Poject Karya Mandiri BSSN          | Digital Forensik, Penetration Testing           | Audit ISO 27001                         | Penetration Testing (Pentest)                        |
| PKP.164 | dell                     | RAI.03 Platform            | RAI.03.01 Kerangka Infrastruktur | RAI.03.01.05 Peripheral    | Dokumen Standar Manajemen Pengamanan Informasi (ISO 27001:/2013), Keputusan Kepala Dinas Kominfo No.23/Kep-Kominfo/2019 tentang Penetapan SOP Tata Kelola TIK pada Dinas Kominfo | Audit <i>Surveillance</i> ISO 27001:2013, Audit Internal ISO 27001:2013 | Konfigurasi email server, Awareness Penggunaan Aplikasi, Perlindungan data pribadi dan tren keamanan siber | Pilot Poject Karya Mandiri BSSN          | Digital Forensik, Penetration Testing           | Audit ISO 27001                         | Penetration Testing (Pentest)                        |
| PKP.165 | DELL                     | RAI.03 Platform            | RAI.03.01 Kerangka Infrastruktur | RAI.03.01.05 Peripheral    | Dokumen Standar Manajemen Pengamanan Informasi (ISO 27001:/2013), Keputusan Kepala Dinas Kominfo No.23/Kep-Kominfo/2019 tentang Penetapan SOP Tata Kelola TIK pada Dinas Kominfo | Audit <i>Surveillance</i> ISO 27001:2013, Audit Internal ISO 27001:2013 | Konfigurasi email server, Awareness Penggunaan Aplikasi, Perlindungan data pribadi dan tren keamanan siber | Pilot Poject Karya Mandiri BSSN          | Digital Forensik, Penetration Testing           | Audit ISO 27001                         | Penetration Testing (Pentest)                        |

| ID      | Nama Perangkat Periferal | → RAI Level 1 (Dependency) | → RAI Level 2 (Dependency)       | → RAI Level 3 (Dependency) | → Standar Teknis dan Prosedur Keamanan SPBE (Dependency)   | → Audit Keamanan SPBE (Dependency)                                      | → Edukasi Kesadaran Keamanan SPBE (Dependency)   | → Peningkatan Keamanan SPBE (Dependency) | → Penanganan Insiden Keamanan SPBE (Dependency) | → Kelaikanan Keamanan SPBE (Dependency) | → Identifikasi Kerentanan Keamanan SPBE (Dependency) |
|---------|--------------------------|----------------------------|----------------------------------|----------------------------|--|---|--|--|---|---|--|
| PKP.166 | DELL                     | RAI.03 Platform            | RAI.03.01 Kerangka Infrastruktur | RAI.03.01.05 Peripheral    | Dokumen Standar Manajemen Pengamanan Informasi (ISO 27001:/2013), Keputusan Kepala Dinas Kominfo No.23/Kep-Kominfo/2019 tentang Penetapan SOP Tata Kelola TIK pada Dinas Kominfo | Audit <i>Surveillance</i> ISO 27001:2013, Audit Internal ISO 27001:2013 | Konfigurasi email server, Awareness Penggunaan Aplikasi, Perlindungan data pribadi dan tren keamanan siber | Pilot Poject Karya Mandiri BSSN          | Digital Forensik, Penetration Testing           | Audit ISO 27001                         | Penetration Testing (Pentest)                        |
| PKP.167 | hp                       | RAI.03 Platform            | RAI.03.01 Kerangka Infrastruktur | RAI.03.01.05 Peripheral    | Dokumen Standar Manajemen Pengamanan Informasi (ISO 27001:/2013), Keputusan Kepala Dinas Kominfo No.23/Kep-Kominfo/2019 tentang Penetapan SOP Tata Kelola TIK pada Dinas Kominfo | Audit <i>Surveillance</i> ISO 27001:2013, Audit Internal ISO 27001:2013 | Konfigurasi email server, Awareness Penggunaan Aplikasi, Perlindungan data pribadi dan tren keamanan siber | Pilot Poject Karya Mandiri BSSN          | Digital Forensik, Penetration Testing           | Audit ISO 27001                         | Penetration Testing (Pentest)                        |
| PKP.168 | ACER                     | RAI.03 Platform            | RAI.03.01 Kerangka Infrastruktur | RAI.03.01.05 Peripheral    | Dokumen Standar Manajemen Pengamanan Informasi (ISO 27001:/2013), Keputusan Kepala Dinas Kominfo No.23/Kep-Kominfo/2019 tentang Penetapan SOP Tata Kelola TIK pada Dinas Kominfo | Audit <i>Surveillance</i> ISO 27001:2013, Audit Internal ISO 27001:2013 | Konfigurasi email server, Awareness Penggunaan Aplikasi, Perlindungan data pribadi dan tren keamanan siber | Pilot Poject Karya Mandiri BSSN          | Digital Forensik, Penetration Testing           | Audit ISO 27001                         | Penetration Testing (Pentest)                        |

| ID      | Nama Perangkat Periferal | → RAI Level 1 (Dependency) | → RAI Level 2 (Dependency)       | → RAI Level 3 (Dependency) | → Standar Teknis dan Prosedur Keamanan SPBE (Dependency)   | → Audit Keamanan SPBE (Dependency)                                      | → Edukasi Kesadaran Keamanan SPBE (Dependency)   | → Peningkatan Keamanan SPBE (Dependency) | → Penanganan Insiden Keamanan SPBE (Dependency) | → Kelaikanan Keamanan SPBE (Dependency) | → Identifikasi Kerentanan Keamanan SPBE (Dependency) |
|---------|--------------------------|----------------------------|----------------------------------|----------------------------|--|---|--|--|---|---|--|
| PKP.169 | LENOVO                   | RAI.03 Platform            | RAI.03.01 Kerangka Infrastruktur | RAI.03.01.05 Peripheral    | Dokumen Standar Manajemen Pengamanan Informasi (ISO 27001:/2013), Keputusan Kepala Dinas Kominfo No.23/Kep-Kominfo/2019 tentang Penetapan SOP Tata Kelola TIK pada Dinas Kominfo | Audit <i>Surveillance</i> ISO 27001:2013, Audit Internal ISO 27001:2013 | Konfigurasi email server, Awareness Penggunaan Aplikasi, Perlindungan data pribadi dan tren keamanan siber | Pilot Poject Karya Mandiri BSSN          | Digital Forensik, Penetration Testing           | Audit ISO 27001                         | Penetration Testing (Pentest)                        |
| PKP.170 | DELL                     | RAI.03 Platform            | RAI.03.01 Kerangka Infrastruktur | RAI.03.01.05 Peripheral    | Dokumen Standar Manajemen Pengamanan Informasi (ISO 27001:/2013), Keputusan Kepala Dinas Kominfo No.23/Kep-Kominfo/2019 tentang Penetapan SOP Tata Kelola TIK pada Dinas Kominfo | Audit <i>Surveillance</i> ISO 27001:2013, Audit Internal ISO 27001:2013 | Konfigurasi email server, Awareness Penggunaan Aplikasi, Perlindungan data pribadi dan tren keamanan siber | Pilot Poject Karya Mandiri BSSN          | Digital Forensik, Penetration Testing           | Audit ISO 27001                         | Penetration Testing (Pentest)                        |
| PKP.171 | DELL                     | RAI.03 Platform            | RAI.03.01 Kerangka Infrastruktur | RAI.03.01.05 Peripheral    | Dokumen Standar Manajemen Pengamanan Informasi (ISO 27001:/2013), Keputusan Kepala Dinas Kominfo No.23/Kep-Kominfo/2019 tentang Penetapan SOP Tata Kelola TIK pada Dinas Kominfo | Audit <i>Surveillance</i> ISO 27001:2013, Audit Internal ISO 27001:2013 | Konfigurasi email server, Awareness Penggunaan Aplikasi, Perlindungan data pribadi dan tren keamanan siber | Pilot Poject Karya Mandiri BSSN          | Digital Forensik, Penetration Testing           | Audit ISO 27001                         | Penetration Testing (Pentest)                        |

| ID      | Nama Perangkat Periferal | → RAI Level 1 (Dependency) | → RAI Level 2 (Dependency)       | → RAI Level 3 (Dependency) | → Standar Teknis dan Prosedur Keamanan SPBE (Dependency)   | → Audit Keamanan SPBE (Dependency)                                      | → Edukasi Kesadaran Keamanan SPBE (Dependency)   | → Peningkatan Keamanan SPBE (Dependency) | → Penanganan Insiden Keamanan SPBE (Dependency) | → Kelaikanan Keamanan SPBE (Dependency) | → Identifikasi Kerentanan Keamanan SPBE (Dependency) |
|---------|--------------------------|----------------------------|----------------------------------|----------------------------|--|---|--|--|---|---|--|
| PKP.172 | hp                       | RAI.03 Platform            | RAI.03.01 Kerangka Infrastruktur | RAI.03.01.05 Peripheral    | Dokumen Standar Manajemen Pengamanan Informasi (ISO 27001:/2013), Keputusan Kepala Dinas Kominfo No.23/Kep-Kominfo/2019 tentang Penetapan SOP Tata Kelola TIK pada Dinas Kominfo | Audit <i>Surveillance</i> ISO 27001:2013, Audit Internal ISO 27001:2013 | Konfigurasi email server, Awareness Penggunaan Aplikasi, Perlindungan data pribadi dan tren keamanan siber | Pilot Poject Karya Mandiri BSSN          | Digital Forensik, Penetration Testing           | Audit ISO 27001                         | Penetration Testing (Pentest)                        |
| PKP.173 | hp                       | RAI.03 Platform            | RAI.03.01 Kerangka Infrastruktur | RAI.03.01.05 Peripheral    | Dokumen Standar Manajemen Pengamanan Informasi (ISO 27001:/2013), Keputusan Kepala Dinas Kominfo No.23/Kep-Kominfo/2019 tentang Penetapan SOP Tata Kelola TIK pada Dinas Kominfo | Audit <i>Surveillance</i> ISO 27001:2013, Audit Internal ISO 27001:2013 | Konfigurasi email server, Awareness Penggunaan Aplikasi, Perlindungan data pribadi dan tren keamanan siber | Pilot Poject Karya Mandiri BSSN          | Digital Forensik, Penetration Testing           | Audit ISO 27001                         | Penetration Testing (Pentest)                        |
| PKP.174 | hp                       | RAI.03 Platform            | RAI.03.01 Kerangka Infrastruktur | RAI.03.01.05 Peripheral    | Dokumen Standar Manajemen Pengamanan Informasi (ISO 27001:/2013), Keputusan Kepala Dinas Kominfo No.23/Kep-Kominfo/2019 tentang Penetapan SOP Tata Kelola TIK pada Dinas Kominfo | Audit <i>Surveillance</i> ISO 27001:2013, Audit Internal ISO 27001:2013 | Konfigurasi email server, Awareness Penggunaan Aplikasi, Perlindungan data pribadi dan tren keamanan siber | Pilot Poject Karya Mandiri BSSN          | Digital Forensik, Penetration Testing           | Audit ISO 27001                         | Penetration Testing (Pentest)                        |

| ID      | Nama Perangkat Periferal | → RAI Level 1 (Dependency) | → RAI Level 2 (Dependency)       | → RAI Level 3 (Dependency) | → Standar Teknis dan Prosedur Keamanan SPBE (Dependency)   | → Audit Keamanan SPBE (Dependency)                                      | → Edukasi Kesadaran Keamanan SPBE (Dependency)   | → Peningkatan Keamanan SPBE (Dependency) | → Penanganan Insiden Keamanan SPBE (Dependency) | → Kelaikanan Keamanan SPBE (Dependency) | → Identifikasi Kerentanan Keamanan SPBE (Dependency) |
|---------|--------------------------|----------------------------|----------------------------------|----------------------------|--|---|--|--|---|---|--|
| PKP.175 | HP                       | RAI.03 Platform            | RAI.03.01 Kerangka Infrastruktur | RAI.03.01.05 Peripheral    | Dokumen Standar Manajemen Pengamanan Informasi (ISO 27001:/2013), Keputusan Kepala Dinas Kominfo No.23/Kep-Kominfo/2019 tentang Penetapan SOP Tata Kelola TIK pada Dinas Kominfo | Audit <i>Surveillance</i> ISO 27001:2013, Audit Internal ISO 27001:2013 | Konfigurasi email server, Awareness Penggunaan Aplikasi, Perlindungan data pribadi dan tren keamanan siber | Pilot Poject Karya Mandiri BSSN          | Digital Forensik, Penetration Testing           | Audit ISO 27001                         | Penetration Testing (Pentest)                        |
| PKP.176 | HP                       | RAI.03 Platform            | RAI.03.01 Kerangka Infrastruktur | RAI.03.01.05 Peripheral    | Dokumen Standar Manajemen Pengamanan Informasi (ISO 27001:/2013), Keputusan Kepala Dinas Kominfo No.23/Kep-Kominfo/2019 tentang Penetapan SOP Tata Kelola TIK pada Dinas Kominfo | Audit <i>Surveillance</i> ISO 27001:2013, Audit Internal ISO 27001:2013 | Konfigurasi email server, Awareness Penggunaan Aplikasi, Perlindungan data pribadi dan tren keamanan siber | Pilot Poject Karya Mandiri BSSN          | Digital Forensik, Penetration Testing           | Audit ISO 27001                         | Penetration Testing (Pentest)                        |
| PKP.177 | HP                       | RAI.03 Platform            | RAI.03.01 Kerangka Infrastruktur | RAI.03.01.05 Peripheral    | Dokumen Standar Manajemen Pengamanan Informasi (ISO 27001:/2013), Keputusan Kepala Dinas Kominfo No.23/Kep-Kominfo/2019 tentang Penetapan SOP Tata Kelola TIK pada Dinas Kominfo | Audit <i>Surveillance</i> ISO 27001:2013, Audit Internal ISO 27001:2013 | Konfigurasi email server, Awareness Penggunaan Aplikasi, Perlindungan data pribadi dan tren keamanan siber | Pilot Poject Karya Mandiri BSSN          | Digital Forensik, Penetration Testing           | Audit ISO 27001                         | Penetration Testing (Pentest)                        |

| ID      | Nama Perangkat Periferal | → RAI Level 1 (Dependency) | → RAI Level 2 (Dependency)       | → RAI Level 3 (Dependency) | → Standar Teknis dan Prosedur Keamanan SPBE (Dependency)   | → Audit Keamanan SPBE (Dependency)                                      | → Edukasi Kesadaran Keamanan SPBE (Dependency)   | → Peningkatan Keamanan SPBE (Dependency) | → Penanganan Insiden Keamanan SPBE (Dependency) | → Kelaikanan Keamanan SPBE (Dependency) | → Identifikasi Kerentanan Keamanan SPBE (Dependency) |
|---------|--------------------------|----------------------------|----------------------------------|----------------------------|--|---|--|--|---|---|--|
| PKP.178 | HP                       | RAI.03 Platform            | RAI.03.01 Kerangka Infrastruktur | RAI.03.01.05 Peripheral    | Dokumen Standar Manajemen Pengamanan Informasi (ISO 27001:/2013), Keputusan Kepala Dinas Kominfo No.23/Kep-Kominfo/2019 tentang Penetapan SOP Tata Kelola TIK pada Dinas Kominfo | Audit <i>Surveillance</i> ISO 27001:2013, Audit Internal ISO 27001:2013 | Konfigurasi email server, Awareness Penggunaan Aplikasi, Perlindungan data pribadi dan tren keamanan siber | Pilot Poject Karya Mandiri BSSN          | Digital Forensik, Penetration Testing           | Audit ISO 27001                         | Penetration Testing (Pentest)                        |
| PKP.179 | HP                       | RAI.03 Platform            | RAI.03.01 Kerangka Infrastruktur | RAI.03.01.05 Peripheral    | Dokumen Standar Manajemen Pengamanan Informasi (ISO 27001:/2013), Keputusan Kepala Dinas Kominfo No.23/Kep-Kominfo/2019 tentang Penetapan SOP Tata Kelola TIK pada Dinas Kominfo | Audit <i>Surveillance</i> ISO 27001:2013, Audit Internal ISO 27001:2013 | Konfigurasi email server, Awareness Penggunaan Aplikasi, Perlindungan data pribadi dan tren keamanan siber | Pilot Poject Karya Mandiri BSSN          | Digital Forensik, Penetration Testing           | Audit ISO 27001                         | Penetration Testing (Pentest)                        |
| PKP.180 | HP                       | RAI.03 Platform            | RAI.03.01 Kerangka Infrastruktur | RAI.03.01.05 Peripheral    | Dokumen Standar Manajemen Pengamanan Informasi (ISO 27001:/2013), Keputusan Kepala Dinas Kominfo No.23/Kep-Kominfo/2019 tentang Penetapan SOP Tata Kelola TIK pada Dinas Kominfo | Audit <i>Surveillance</i> ISO 27001:2013, Audit Internal ISO 27001:2013 | Konfigurasi email server, Awareness Penggunaan Aplikasi, Perlindungan data pribadi dan tren keamanan siber | Pilot Poject Karya Mandiri BSSN          | Digital Forensik, Penetration Testing           | Audit ISO 27001                         | Penetration Testing (Pentest)                        |

| ID      | Nama Perangkat Periferal | → RAI Level 1 (Dependency) | → RAI Level 2 (Dependency)       | → RAI Level 3 (Dependency) | → Standar Teknis dan Prosedur Keamanan SPBE (Dependency)   | → Audit Keamanan SPBE (Dependency)                                      | → Edukasi Kesadaran Keamanan SPBE (Dependency)   | → Peningkatan Keamanan SPBE (Dependency) | → Penanganan Insiden Keamanan SPBE (Dependency) | → Kelaikanan Keamanan SPBE (Dependency) | → Identifikasi Kerentanan Keamanan SPBE (Dependency) |
|---------|--------------------------|----------------------------|----------------------------------|----------------------------|--|---|--|--|---|---|--|
| PKP.181 | HP                       | RAI.03 Platform            | RAI.03.01 Kerangka Infrastruktur | RAI.03.01.05 Peripheral    | Dokumen Standar Manajemen Pengamanan Informasi (ISO 27001:/2013), Keputusan Kepala Dinas Kominfo No.23/Kep-Kominfo/2019 tentang Penetapan SOP Tata Kelola TIK pada Dinas Kominfo | Audit <i>Surveillance</i> ISO 27001:2013, Audit Internal ISO 27001:2013 | Konfigurasi email server, Awareness Penggunaan Aplikasi, Perlindungan data pribadi dan tren keamanan siber | Pilot Poject Karya Mandiri BSSN          | Digital Forensik, Penetration Testing           | Audit ISO 27001                         | Penetration Testing (Pentest)                        |
| PKP.182 | HP                       | RAI.03 Platform            | RAI.03.01 Kerangka Infrastruktur | RAI.03.01.05 Peripheral    | Dokumen Standar Manajemen Pengamanan Informasi (ISO 27001:/2013), Keputusan Kepala Dinas Kominfo No.23/Kep-Kominfo/2019 tentang Penetapan SOP Tata Kelola TIK pada Dinas Kominfo | Audit <i>Surveillance</i> ISO 27001:2013, Audit Internal ISO 27001:2013 | Konfigurasi email server, Awareness Penggunaan Aplikasi, Perlindungan data pribadi dan tren keamanan siber | Pilot Poject Karya Mandiri BSSN          | Digital Forensik, Penetration Testing           | Audit ISO 27001                         | Penetration Testing (Pentest)                        |
| PKP.183 | DELL                     | RAI.03 Platform            | RAI.03.01 Kerangka Infrastruktur | RAI.03.01.05 Peripheral    | Dokumen Standar Manajemen Pengamanan Informasi (ISO 27001:/2013), Keputusan Kepala Dinas Kominfo No.23/Kep-Kominfo/2019 tentang Penetapan SOP Tata Kelola TIK pada Dinas Kominfo | Audit <i>Surveillance</i> ISO 27001:2013, Audit Internal ISO 27001:2013 | Konfigurasi email server, Awareness Penggunaan Aplikasi, Perlindungan data pribadi dan tren keamanan siber | Pilot Poject Karya Mandiri BSSN          | Digital Forensik, Penetration Testing           | Audit ISO 27001                         | Penetration Testing (Pentest)                        |

| ID      | Nama Perangkat Periferal | → RAI Level 1 (Dependency) | → RAI Level 2 (Dependency)       | → RAI Level 3 (Dependency) | → Standar Teknis dan Prosedur Keamanan SPBE (Dependency)   | → Audit Keamanan SPBE (Dependency)                                      | → Edukasi Kesadaran Keamanan SPBE (Dependency)   | → Peningkatan Keamanan SPBE (Dependency) | → Penanganan Insiden Keamanan SPBE (Dependency) | → Kelaikanan Keamanan SPBE (Dependency) | → Identifikasi Kerentanan Keamanan SPBE (Dependency) |
|---------|--------------------------|----------------------------|----------------------------------|----------------------------|--|---|--|--|---|---|--|
| PKP.184 | HP                       | RAI.03 Platform            | RAI.03.01 Kerangka Infrastruktur | RAI.03.01.05 Peripheral    | Dokumen Standar Manajemen Pengamanan Informasi (ISO 27001:/2013), Keputusan Kepala Dinas Kominfo No.23/Kep-Kominfo/2019 tentang Penetapan SOP Tata Kelola TIK pada Dinas Kominfo | Audit <i>Surveillance</i> ISO 27001:2013, Audit Internal ISO 27001:2013 | Konfigurasi email server, Awareness Penggunaan Aplikasi, Perlindungan data pribadi dan tren keamanan siber | Pilot Poject Karya Mandiri BSSN          | Digital Forensik, Penetration Testing           | Audit ISO 27001                         | Penetration Testing (Pentest)                        |
| PKP.185 | HP                       | RAI.03 Platform            | RAI.03.01 Kerangka Infrastruktur | RAI.03.01.05 Peripheral    | Dokumen Standar Manajemen Pengamanan Informasi (ISO 27001:/2013), Keputusan Kepala Dinas Kominfo No.23/Kep-Kominfo/2019 tentang Penetapan SOP Tata Kelola TIK pada Dinas Kominfo | Audit <i>Surveillance</i> ISO 27001:2013, Audit Internal ISO 27001:2013 | Konfigurasi email server, Awareness Penggunaan Aplikasi, Perlindungan data pribadi dan tren keamanan siber | Pilot Poject Karya Mandiri BSSN          | Digital Forensik, Penetration Testing           | Audit ISO 27001                         | Penetration Testing (Pentest)                        |
| PKP.186 | HP                       | RAI.03 Platform            | RAI.03.01 Kerangka Infrastruktur | RAI.03.01.05 Peripheral    | Dokumen Standar Manajemen Pengamanan Informasi (ISO 27001:/2013), Keputusan Kepala Dinas Kominfo No.23/Kep-Kominfo/2019 tentang Penetapan SOP Tata Kelola TIK pada Dinas Kominfo | Audit <i>Surveillance</i> ISO 27001:2013, Audit Internal ISO 27001:2013 | Konfigurasi email server, Awareness Penggunaan Aplikasi, Perlindungan data pribadi dan tren keamanan siber | Pilot Poject Karya Mandiri BSSN          | Digital Forensik, Penetration Testing           | Audit ISO 27001                         | Penetration Testing (Pentest)                        |



| ID      | Nama Perangkat Periferal | → RAI Level 1 (Dependency) | → RAI Level 2 (Dependency)       | → RAI Level 3 (Dependency) | → Standar Teknis dan Prosedur Keamanan SPBE (Dependency)   | → Audit Keamanan SPBE (Dependency)                                      | → Edukasi Kesadaran Keamanan SPBE (Dependency)   | → Peningkatan Keamanan SPBE (Dependency) | → Penanganan Insiden Keamanan SPBE (Dependency) | → Kelaikanan Keamanan SPBE (Dependency) | → Identifikasi Kerentanan Keamanan SPBE (Dependency) |
|---------|--------------------------|----------------------------|----------------------------------|----------------------------|--|---|--|--|---|---|--|
| PKP.187 | HP                       | RAI.03 Platform            | RAI.03.01 Kerangka Infrastruktur | RAI.03.01.05 Peripheral    | Dokumen Standar Manajemen Pengamanan Informasi (ISO 27001:/2013), Keputusan Kepala Dinas Kominfo No.23/Kep-Kominfo/2019 tentang Penetapan SOP Tata Kelola TIK pada Dinas Kominfo | Audit <i>Surveillance</i> ISO 27001:2013, Audit Internal ISO 27001:2013 | Konfigurasi email server, Awareness Penggunaan Aplikasi, Perlindungan data pribadi dan tren keamanan siber | Pilot Poject Karya Mandiri BSSN          | Digital Forensik, Penetration Testing           | Audit ISO 27001                         | Penetration Testing (Pentest)                        |
| PKP.188 | HP                       | RAI.03 Platform            | RAI.03.01 Kerangka Infrastruktur | RAI.03.01.05 Peripheral    | Dokumen Standar Manajemen Pengamanan Informasi (ISO 27001:/2013), Keputusan Kepala Dinas Kominfo No.23/Kep-Kominfo/2019 tentang Penetapan SOP Tata Kelola TIK pada Dinas Kominfo | Audit <i>Surveillance</i> ISO 27001:2013, Audit Internal ISO 27001:2013 | Konfigurasi email server, Awareness Penggunaan Aplikasi, Perlindungan data pribadi dan tren keamanan siber | Pilot Poject Karya Mandiri BSSN          | Digital Forensik, Penetration Testing           | Audit ISO 27001                         | Penetration Testing (Pentest)                        |
| PKP.189 | VOLTRE                   | RAI.03 Platform            | RAI.03.01 Kerangka Infrastruktur | RAI.03.01.05 Peripheral    | Dokumen Standar Manajemen Pengamanan Informasi (ISO 27001:/2013), Keputusan Kepala Dinas Kominfo No.23/Kep-Kominfo/2019 tentang Penetapan SOP Tata Kelola TIK pada Dinas Kominfo | Audit <i>Surveillance</i> ISO 27001:2013, Audit Internal ISO 27001:2013 | Konfigurasi email server, Awareness Penggunaan Aplikasi, Perlindungan data pribadi dan tren keamanan siber | Pilot Poject Karya Mandiri BSSN          | Digital Forensik, Penetration Testing           | Audit ISO 27001                         | Penetration Testing (Pentest)                        |

| ID      | Nama Perangkat Periferal | → RAI Level 1 (Dependency) | → RAI Level 2 (Dependency)       | → RAI Level 3 (Dependency) | → Standar Teknis dan Prosedur Keamanan SPBE (Dependency)   | → Audit Keamanan SPBE (Dependency)                                      | → Edukasi Kesadaran Keamanan SPBE (Dependency)   | → Peningkatan Keamanan SPBE (Dependency) | → Penanganan Insiden Keamanan SPBE (Dependency) | → Kelaikanan Keamanan SPBE (Dependency) | → Identifikasi Kerentanan Keamanan SPBE (Dependency) |
|---------|--------------------------|----------------------------|----------------------------------|----------------------------|--|---|--|--|---|---|--|
| PKP.190 | DELL                     | RAI.03 Platform            | RAI.03.01 Kerangka Infrastruktur | RAI.03.01.05 Peripheral    | Dokumen Standar Manajemen Pengamanan Informasi (ISO 27001:/2013), Keputusan Kepala Dinas Kominfo No.23/Kep-Kominfo/2019 tentang Penetapan SOP Tata Kelola TIK pada Dinas Kominfo | Audit <i>Surveillance</i> ISO 27001:2013, Audit Internal ISO 27001:2013 | Konfigurasi email server, Awareness Penggunaan Aplikasi, Perlindungan data pribadi dan tren keamanan siber | Pilot Poject Karya Mandiri BSSN          | Digital Forensik, Penetration Testing           | Audit ISO 27001                         | Penetration Testing (Pentest)                        |
| PKP.191 | HP                       | RAI.03 Platform            | RAI.03.01 Kerangka Infrastruktur | RAI.03.01.05 Peripheral    | Dokumen Standar Manajemen Pengamanan Informasi (ISO 27001:/2013), Keputusan Kepala Dinas Kominfo No.23/Kep-Kominfo/2019 tentang Penetapan SOP Tata Kelola TIK pada Dinas Kominfo | Audit <i>Surveillance</i> ISO 27001:2013, Audit Internal ISO 27001:2013 | Konfigurasi email server, Awareness Penggunaan Aplikasi, Perlindungan data pribadi dan tren keamanan siber | Pilot Poject Karya Mandiri BSSN          | Digital Forensik, Penetration Testing           | Audit ISO 27001                         | Penetration Testing (Pentest)                        |
| PKP.192 | HP                       | RAI.03 Platform            | RAI.03.01 Kerangka Infrastruktur | RAI.03.01.05 Peripheral    | Dokumen Standar Manajemen Pengamanan Informasi (ISO 27001:/2013), Keputusan Kepala Dinas Kominfo No.23/Kep-Kominfo/2019 tentang Penetapan SOP Tata Kelola TIK pada Dinas Kominfo | Audit <i>Surveillance</i> ISO 27001:2013, Audit Internal ISO 27001:2013 | Konfigurasi email server, Awareness Penggunaan Aplikasi, Perlindungan data pribadi dan tren keamanan siber | Pilot Poject Karya Mandiri BSSN          | Digital Forensik, Penetration Testing           | Audit ISO 27001                         | Penetration Testing (Pentest)                        |

| ID      | Nama Perangkat Periferal | → RAI Level 1 (Dependency) | → RAI Level 2 (Dependency)       | → RAI Level 3 (Dependency) | → Standar Teknis dan Prosedur Keamanan SPBE (Dependency)   | → Audit Keamanan SPBE (Dependency)                                      | → Edukasi Kesadaran Keamanan SPBE (Dependency)   | → Peningkatan Keamanan SPBE (Dependency) | → Penanganan Insiden Keamanan SPBE (Dependency) | → Kelaikanan Keamanan SPBE (Dependency) | → Identifikasi Kerentanan Keamanan SPBE (Dependency) |
|---------|--------------------------|----------------------------|----------------------------------|----------------------------|--|---|--|--|---|---|--|
| PKP.193 | HP                       | RAI.03 Platform            | RAI.03.01 Kerangka Infrastruktur | RAI.03.01.05 Peripheral    | Dokumen Standar Manajemen Pengamanan Informasi (ISO 27001:/2013), Keputusan Kepala Dinas Kominfo No.23/Kep-Kominfo/2019 tentang Penetapan SOP Tata Kelola TIK pada Dinas Kominfo | Audit <i>Surveillance</i> ISO 27001:2013, Audit Internal ISO 27001:2013 | Konfigurasi email server, Awareness Penggunaan Aplikasi, Perlindungan data pribadi dan tren keamanan siber | Pilot Poject Karya Mandiri BSSN          | Digital Forensik, Penetration Testing           | Audit ISO 27001                         | Penetration Testing (Pentest)                        |
| PKP.194 | HP                       | RAI.03 Platform            | RAI.03.01 Kerangka Infrastruktur | RAI.03.01.05 Peripheral    | Dokumen Standar Manajemen Pengamanan Informasi (ISO 27001:/2013), Keputusan Kepala Dinas Kominfo No.23/Kep-Kominfo/2019 tentang Penetapan SOP Tata Kelola TIK pada Dinas Kominfo | Audit <i>Surveillance</i> ISO 27001:2013, Audit Internal ISO 27001:2013 | Konfigurasi email server, Awareness Penggunaan Aplikasi, Perlindungan data pribadi dan tren keamanan siber | Pilot Poject Karya Mandiri BSSN          | Digital Forensik, Penetration Testing           | Audit ISO 27001                         | Penetration Testing (Pentest)                        |
| PKP.195 | HP                       | RAI.03 Platform            | RAI.03.01 Kerangka Infrastruktur | RAI.03.01.05 Peripheral    | Dokumen Standar Manajemen Pengamanan Informasi (ISO 27001:/2013), Keputusan Kepala Dinas Kominfo No.23/Kep-Kominfo/2019 tentang Penetapan SOP Tata Kelola TIK pada Dinas Kominfo | Audit <i>Surveillance</i> ISO 27001:2013, Audit Internal ISO 27001:2013 | Konfigurasi email server, Awareness Penggunaan Aplikasi, Perlindungan data pribadi dan tren keamanan siber | Pilot Poject Karya Mandiri BSSN          | Digital Forensik, Penetration Testing           | Audit ISO 27001                         | Penetration Testing (Pentest)                        |

| ID      | Nama Perangkat Periferal | → RAI Level 1 (Dependency) | → RAI Level 2 (Dependency)       | → RAI Level 3 (Dependency) | → Standar Teknis dan Prosedur Keamanan SPBE (Dependency)   | → Audit Keamanan SPBE (Dependency)                                      | → Edukasi Kesadaran Keamanan SPBE (Dependency)   | → Peningkatan Keamanan SPBE (Dependency) | → Penanganan Insiden Keamanan SPBE (Dependency) | → Kelaikanan Keamanan SPBE (Dependency) | → Identifikasi Kerentanan Keamanan SPBE (Dependency) |
|---------|--------------------------|----------------------------|----------------------------------|----------------------------|--|---|--|--|---|---|--|
| PKP.196 | LENOVO                   | RAI.03 Platform            | RAI.03.01 Kerangka Infrastruktur | RAI.03.01.05 Peripheral    | Dokumen Standar Manajemen Pengamanan Informasi (ISO 27001:/2013), Keputusan Kepala Dinas Kominfo No.23/Kep-Kominfo/2019 tentang Penetapan SOP Tata Kelola TIK pada Dinas Kominfo | Audit <i>Surveillance</i> ISO 27001:2013, Audit Internal ISO 27001:2013 | Konfigurasi email server, Awareness Penggunaan Aplikasi, Perlindungan data pribadi dan tren keamanan siber | Pilot Poject Karya Mandiri BSSN          | Digital Forensik, Penetration Testing           | Audit ISO 27001                         | Penetration Testing (Pentest)                        |
| PKP.197 | HP                       | RAI.03 Platform            | RAI.03.01 Kerangka Infrastruktur | RAI.03.01.05 Peripheral    | Dokumen Standar Manajemen Pengamanan Informasi (ISO 27001:/2013), Keputusan Kepala Dinas Kominfo No.23/Kep-Kominfo/2019 tentang Penetapan SOP Tata Kelola TIK pada Dinas Kominfo | Audit <i>Surveillance</i> ISO 27001:2013, Audit Internal ISO 27001:2013 | Konfigurasi email server, Awareness Penggunaan Aplikasi, Perlindungan data pribadi dan tren keamanan siber | Pilot Poject Karya Mandiri BSSN          | Digital Forensik, Penetration Testing           | Audit ISO 27001                         | Penetration Testing (Pentest)                        |
| PKP.198 | ROBOT                    | RAI.03 Platform            | RAI.03.01 Kerangka Infrastruktur | RAI.03.01.05 Peripheral    | Dokumen Standar Manajemen Pengamanan Informasi (ISO 27001:/2013), Keputusan Kepala Dinas Kominfo No.23/Kep-Kominfo/2019 tentang Penetapan SOP Tata Kelola TIK pada Dinas Kominfo | Audit <i>Surveillance</i> ISO 27001:2013, Audit Internal ISO 27001:2013 | Konfigurasi email server, Awareness Penggunaan Aplikasi, Perlindungan data pribadi dan tren keamanan siber | Pilot Poject Karya Mandiri BSSN          | Digital Forensik, Penetration Testing           | Audit ISO 27001                         | Penetration Testing (Pentest)                        |

| ID      | Nama Perangkat Periferal | → RAI Level 1 (Dependency) | → RAI Level 2 (Dependency)       | → RAI Level 3 (Dependency) | → Standar Teknis dan Prosedur Keamanan SPBE (Dependency)   | → Audit Keamanan SPBE (Dependency)                                      | → Edukasi Kesadaran Keamanan SPBE (Dependency)   | → Peningkatan Keamanan SPBE (Dependency) | → Penanganan Insiden Keamanan SPBE (Dependency) | → Kelaikanan Keamanan SPBE (Dependency) | → Identifikasi Kerentanan Keamanan SPBE (Dependency) |
|---------|--------------------------|----------------------------|----------------------------------|----------------------------|--|---|--|--|---|---|--|
| PKP.199 | LOGITECH                 | RAI.03 Platform            | RAI.03.01 Kerangka Infrastruktur | RAI.03.01.05 Peripheral    | Dokumen Standar Manajemen Pengamanan Informasi (ISO 27001:/2013), Keputusan Kepala Dinas Kominfo No.23/Kep-Kominfo/2019 tentang Penetapan SOP Tata Kelola TIK pada Dinas Kominfo | Audit <i>Surveillance</i> ISO 27001:2013, Audit Internal ISO 27001:2013 | Konfigurasi email server, Awareness Penggunaan Aplikasi, Perlindungan data pribadi dan tren keamanan siber | Pilot Poject Karya Mandiri BSSN          | Digital Forensik, Penetration Testing           | Audit ISO 27001                         | Penetration Testing (Pentest)                        |
| PKP.200 | DELL                     | RAI.03 Platform            | RAI.03.01 Kerangka Infrastruktur | RAI.03.01.05 Peripheral    | Dokumen Standar Manajemen Pengamanan Informasi (ISO 27001:/2013), Keputusan Kepala Dinas Kominfo No.23/Kep-Kominfo/2019 tentang Penetapan SOP Tata Kelola TIK pada Dinas Kominfo | Audit <i>Surveillance</i> ISO 27001:2013, Audit Internal ISO 27001:2013 | Konfigurasi email server, Awareness Penggunaan Aplikasi, Perlindungan data pribadi dan tren keamanan siber | Pilot Poject Karya Mandiri BSSN          | Digital Forensik, Penetration Testing           | Audit ISO 27001                         | Penetration Testing (Pentest)                        |
| PKP.201 | HP LASERJETPRO MFP M125A | RAI.03 Platform            | RAI.03.01 Kerangka Infrastruktur | RAI.03.01.05 Peripheral    | Dokumen Standar Manajemen Pengamanan Informasi (ISO 27001:/2013), Keputusan Kepala Dinas Kominfo No.23/Kep-Kominfo/2019 tentang Penetapan SOP Tata Kelola TIK pada Dinas Kominfo | Audit <i>Surveillance</i> ISO 27001:2013, Audit Internal ISO 27001:2013 | Konfigurasi email server, Awareness Penggunaan Aplikasi, Perlindungan data pribadi dan tren keamanan siber | Pilot Poject Karya Mandiri BSSN          | Digital Forensik, Penetration Testing           | Audit ISO 27001                         | Penetration Testing (Pentest)                        |

| ID      | Nama Perangkat Periferal  | → RAI Level 1 (Dependency) | → RAI Level 2 (Dependency)       | → RAI Level 3 (Dependency) | → Standar Teknis dan Prosedur Keamanan SPBE (Dependency)   | → Audit Keamanan SPBE (Dependency)                                      | → Edukasi Kesadaran Keamanan SPBE (Dependency)   | → Peningkatan Keamanan SPBE (Dependency) | → Penanganan Insiden Keamanan SPBE (Dependency) | → Kelaikanan Keamanan SPBE (Dependency) | → Identifikasi Kerentanan Keamanan SPBE (Dependency) |
|---------|---------------------------|----------------------------|----------------------------------|----------------------------|--|---|--|--|---|---|--|
| PKP.202 | Brother mfc j59lodw       | RAI.03 Platform            | RAI.03.01 Kerangka Infrastruktur | RAI.03.01.05 Peripheral    | Dokumen Standar Manajemen Pengamanan Informasi (ISO 27001:/2013), Keputusan Kepala Dinas Kominfo No.23/Kep-Kominfo/2019 tentang Penetapan SOP Tata Kelola TIK pada Dinas Kominfo | Audit <i>Surveillance</i> ISO 27001:2013, Audit Internal ISO 27001:2013 | Konfigurasi email server, Awareness Penggunaan Aplikasi, Perlindungan data pribadi dan tren keamanan siber | Pilot Poject Karya Mandiri BSSN          | Digital Forensik, Penetration Testing           | Audit ISO 27001                         | Penetration Testing (Pentest)                        |
| PKP.203 | HP LASERJETPRO MFP M125A  | RAI.03 Platform            | RAI.03.01 Kerangka Infrastruktur | RAI.03.01.05 Peripheral    | Dokumen Standar Manajemen Pengamanan Informasi (ISO 27001:/2013), Keputusan Kepala Dinas Kominfo No.23/Kep-Kominfo/2019 tentang Penetapan SOP Tata Kelola TIK pada Dinas Kominfo | Audit <i>Surveillance</i> ISO 27001:2013, Audit Internal ISO 27001:2013 | Konfigurasi email server, Awareness Penggunaan Aplikasi, Perlindungan data pribadi dan tren keamanan siber | Pilot Poject Karya Mandiri BSSN          | Digital Forensik, Penetration Testing           | Audit ISO 27001                         | Penetration Testing (Pentest)                        |
| PKP.204 | hp laserjetpro mfp m181fw | RAI.03 Platform            | RAI.03.01 Kerangka Infrastruktur | RAI.03.01.05 Peripheral    | Dokumen Standar Manajemen Pengamanan Informasi (ISO 27001:/2013), Keputusan Kepala Dinas Kominfo No.23/Kep-Kominfo/2019 tentang Penetapan SOP Tata Kelola TIK pada Dinas Kominfo | Audit <i>Surveillance</i> ISO 27001:2013, Audit Internal ISO 27001:2013 | Konfigurasi email server, Awareness Penggunaan Aplikasi, Perlindungan data pribadi dan tren keamanan siber | Pilot Poject Karya Mandiri BSSN          | Digital Forensik, Penetration Testing           | Audit ISO 27001                         | Penetration Testing (Pentest)                        |

| ID      | Nama Perangkat Periferal | → RAI Level 1 (Dependency) | → RAI Level 2 (Dependency)       | → RAI Level 3 (Dependency) | → Standar Teknis dan Prosedur Keamanan SPBE (Dependency)   | → Audit Keamanan SPBE (Dependency)                                      | → Edukasi Kesadaran Keamanan SPBE (Dependency)   | → Peningkatan Keamanan SPBE (Dependency) | → Penanganan Insiden Keamanan SPBE (Dependency) | → Kelaikanan Keamanan SPBE (Dependency) | → Identifikasi Kerentanan Keamanan SPBE (Dependency) |
|---------|--------------------------|----------------------------|----------------------------------|----------------------------|--|---|--|--|---|---|--|
| PKP.205 | hp laserjetpromfp m181fw | RAI.03 Platform            | RAI.03.01 Kerangka Infrastruktur | RAI.03.01.05 Peripheral    | Dokumen Standar Manajemen Pengamanan Informasi (ISO 27001:/2013), Keputusan Kepala Dinas Kominfo No.23/Kep-Kominfo/2019 tentang Penetapan SOP Tata Kelola TIK pada Dinas Kominfo | Audit <i>Surveillance</i> ISO 27001:2013, Audit Internal ISO 27001:2013 | Konfigurasi email server, Awareness Penggunaan Aplikasi, Perlindungan data pribadi dan tren keamanan siber | Pilot Poject Karya Mandiri BSSN          | Digital Forensik, Penetration Testing           | Audit ISO 27001                         | Penetration Testing (Pentest)                        |
| PKP.206 | Panasoniv KV-Slo 15 C    | RAI.03 Platform            | RAI.03.01 Kerangka Infrastruktur | RAI.03.01.05 Peripheral    | Dokumen Standar Manajemen Pengamanan Informasi (ISO 27001:/2013), Keputusan Kepala Dinas Kominfo No.23/Kep-Kominfo/2019 tentang Penetapan SOP Tata Kelola TIK pada Dinas Kominfo | Audit <i>Surveillance</i> ISO 27001:2013, Audit Internal ISO 27001:2013 | Konfigurasi email server, Awareness Penggunaan Aplikasi, Perlindungan data pribadi dan tren keamanan siber | Pilot Poject Karya Mandiri BSSN          | Digital Forensik, Penetration Testing           | Audit ISO 27001                         | Penetration Testing (Pentest)                        |
| PKP.207 | hp laserjetprom 2011     | RAI.03 Platform            | RAI.03.01 Kerangka Infrastruktur | RAI.03.01.05 Peripheral    | Dokumen Standar Manajemen Pengamanan Informasi (ISO 27001:/2013), Keputusan Kepala Dinas Kominfo No.23/Kep-Kominfo/2019 tentang Penetapan SOP Tata Kelola TIK pada Dinas Kominfo | Audit <i>Surveillance</i> ISO 27001:2013, Audit Internal ISO 27001:2013 | Konfigurasi email server, Awareness Penggunaan Aplikasi, Perlindungan data pribadi dan tren keamanan siber | Pilot Poject Karya Mandiri BSSN          | Digital Forensik, Penetration Testing           | Audit ISO 27001                         | Penetration Testing (Pentest)                        |

| ID      | Nama Perangkat Periferal | → RAI Level 1 (Dependency) | → RAI Level 2 (Dependency)       | → RAI Level 3 (Dependency) | → Standar Teknis dan Prosedur Keamanan SPBE (Dependency)   | → Audit Keamanan SPBE (Dependency)                                      | → Edukasi Kesadaran Keamanan SPBE (Dependency)   | → Peningkatan Keamanan SPBE (Dependency) | → Penanganan Insiden Keamanan SPBE (Dependency) | → Kelaikanan Keamanan SPBE (Dependency) | → Identifikasi Kerentanan Keamanan SPBE (Dependency) |
|---------|--------------------------|----------------------------|----------------------------------|----------------------------|--|---|--|--|---|---|--|
| PKP.208 | hp laserjetpro m20ln     | RAI.03 Platform            | RAI.03.01 Kerangka Infrastruktur | RAI.03.01.05 Peripheral    | Dokumen Standar Manajemen Pengamanan Informasi (ISO 27001:/2013), Keputusan Kepala Dinas Kominfo No.23/Kep-Kominfo/2019 tentang Penetapan SOP Tata Kelola TIK pada Dinas Kominfo | Audit <i>Surveillance</i> ISO 27001:2013, Audit Internal ISO 27001:2013 | Konfigurasi email server, Awareness Penggunaan Aplikasi, Perlindungan data pribadi dan tren keamanan siber | Pilot Poject Karya Mandiri BSSN          | Digital Forensik, Penetration Testing           | Audit ISO 27001                         | Penetration Testing (Pentest)                        |
| PKP.209 | hp laserjet 1020         | RAI.03 Platform            | RAI.03.01 Kerangka Infrastruktur | RAI.03.01.05 Peripheral    | Dokumen Standar Manajemen Pengamanan Informasi (ISO 27001:/2013), Keputusan Kepala Dinas Kominfo No.23/Kep-Kominfo/2019 tentang Penetapan SOP Tata Kelola TIK pada Dinas Kominfo | Audit <i>Surveillance</i> ISO 27001:2013, Audit Internal ISO 27001:2013 | Konfigurasi email server, Awareness Penggunaan Aplikasi, Perlindungan data pribadi dan tren keamanan siber | Pilot Poject Karya Mandiri BSSN          | Digital Forensik, Penetration Testing           | Audit ISO 27001                         | Penetration Testing (Pentest)                        |
| PKP.210 | Acer                     | RAI.03 Platform            | RAI.03.01 Kerangka Infrastruktur | RAI.03.01.05 Peripheral    | Dokumen Standar Manajemen Pengamanan Informasi (ISO 27001:/2013), Keputusan Kepala Dinas Kominfo No.23/Kep-Kominfo/2019 tentang Penetapan SOP Tata Kelola TIK pada Dinas Kominfo | Audit <i>Surveillance</i> ISO 27001:2013, Audit Internal ISO 27001:2013 | Konfigurasi email server, Awareness Penggunaan Aplikasi, Perlindungan data pribadi dan tren keamanan siber | Pilot Poject Karya Mandiri BSSN          | Digital Forensik, Penetration Testing           | Audit ISO 27001                         | Penetration Testing (Pentest)                        |



| ID      | Nama Perangkat Periferal | → RAI Level 1 (Dependency) | → RAI Level 2 (Dependency)       | → RAI Level 3 (Dependency) | → Standar Teknis dan Prosedur Keamanan SPBE (Dependency)   | → Audit Keamanan SPBE (Dependency)                                      | → Edukasi Kesadaran Keamanan SPBE (Dependency)   | → Peningkatan Keamanan SPBE (Dependency) | → Penanganan Insiden Keamanan SPBE (Dependency) | → Kelaikanan Keamanan SPBE (Dependency) | → Identifikasi Kerentanan Keamanan SPBE (Dependency) |
|---------|--------------------------|----------------------------|----------------------------------|----------------------------|--|---|--|--|---|---|--|
| PKP.211 | lenovo                   | RAI.03 Platform            | RAI.03.01 Kerangka Infrastruktur | RAI.03.01.05 Peripheral    | Dokumen Standar Manajemen Pengamanan Informasi (ISO 27001:/2013), Keputusan Kepala Dinas Kominfo No.23/Kep-Kominfo/2019 tentang Penetapan SOP Tata Kelola TIK pada Dinas Kominfo | Audit <i>Surveillance</i> ISO 27001:2013, Audit Internal ISO 27001:2013 | Konfigurasi email server, Awareness Penggunaan Aplikasi, Perlindungan data pribadi dan tren keamanan siber | Pilot Poject Karya Mandiri BSSN          | Digital Forensik, Penetration Testing           | Audit ISO 27001                         | Penetration Testing (Pentest)                        |
| PKP.212 | hp                       | RAI.03 Platform            | RAI.03.01 Kerangka Infrastruktur | RAI.03.01.05 Peripheral    | Dokumen Standar Manajemen Pengamanan Informasi (ISO 27001:/2013), Keputusan Kepala Dinas Kominfo No.23/Kep-Kominfo/2019 tentang Penetapan SOP Tata Kelola TIK pada Dinas Kominfo | Audit <i>Surveillance</i> ISO 27001:2013, Audit Internal ISO 27001:2013 | Konfigurasi email server, Awareness Penggunaan Aplikasi, Perlindungan data pribadi dan tren keamanan siber | Pilot Poject Karya Mandiri BSSN          | Digital Forensik, Penetration Testing           | Audit ISO 27001                         | Penetration Testing (Pentest)                        |
| PKP.213 | LENOVO                   | RAI.03 Platform            | RAI.03.01 Kerangka Infrastruktur | RAI.03.01.05 Peripheral    | Dokumen Standar Manajemen Pengamanan Informasi (ISO 27001:/2013), Keputusan Kepala Dinas Kominfo No.23/Kep-Kominfo/2019 tentang Penetapan SOP Tata Kelola TIK pada Dinas Kominfo | Audit <i>Surveillance</i> ISO 27001:2013, Audit Internal ISO 27001:2013 | Konfigurasi email server, Awareness Penggunaan Aplikasi, Perlindungan data pribadi dan tren keamanan siber | Pilot Poject Karya Mandiri BSSN          | Digital Forensik, Penetration Testing           | Audit ISO 27001                         | Penetration Testing (Pentest)                        |

| ID      | Nama Perangkat Periferal | → RAI Level 1 (Dependency) | → RAI Level 2 (Dependency)       | → RAI Level 3 (Dependency) | → Standar Teknis dan Prosedur Keamanan SPBE (Dependency)   | → Audit Keamanan SPBE (Dependency)                                      | → Edukasi Kesadaran Keamanan SPBE (Dependency)   | → Peningkatan Keamanan SPBE (Dependency) | → Penanganan Insiden Keamanan SPBE (Dependency) | → Kelaikanan Keamanan SPBE (Dependency) | → Identifikasi Kerentanan Keamanan SPBE (Dependency) |
|---------|--------------------------|----------------------------|----------------------------------|----------------------------|--|---|--|--|---|---|--|
| PKP.214 | LOGITECH                 | RAI.03 Platform            | RAI.03.01 Kerangka Infrastruktur | RAI.03.01.05 Peripheral    | Dokumen Standar Manajemen Pengamanan Informasi (ISO 27001:/2013), Keputusan Kepala Dinas Kominfo No.23/Kep-Kominfo/2019 tentang Penetapan SOP Tata Kelola TIK pada Dinas Kominfo | Audit <i>Surveillance</i> ISO 27001:2013, Audit Internal ISO 27001:2013 | Konfigurasi email server, Awareness Penggunaan Aplikasi, Perlindungan data pribadi dan tren keamanan siber | Pilot Poject Karya Mandiri BSSN          | Digital Forensik, Penetration Testing           | Audit ISO 27001                         | Penetration Testing (Pentest)                        |
| PKP.215 | LENOVO                   | RAI.03 Platform            | RAI.03.01 Kerangka Infrastruktur | RAI.03.01.05 Peripheral    | Dokumen Standar Manajemen Pengamanan Informasi (ISO 27001:/2013), Keputusan Kepala Dinas Kominfo No.23/Kep-Kominfo/2019 tentang Penetapan SOP Tata Kelola TIK pada Dinas Kominfo | Audit <i>Surveillance</i> ISO 27001:2013, Audit Internal ISO 27001:2013 | Konfigurasi email server, Awareness Penggunaan Aplikasi, Perlindungan data pribadi dan tren keamanan siber | Pilot Poject Karya Mandiri BSSN          | Digital Forensik, Penetration Testing           | Audit ISO 27001                         | Penetration Testing (Pentest)                        |
| PKP.216 | LENOVO                   | RAI.03 Platform            | RAI.03.01 Kerangka Infrastruktur | RAI.03.01.05 Peripheral    | Dokumen Standar Manajemen Pengamanan Informasi (ISO 27001:/2013), Keputusan Kepala Dinas Kominfo No.23/Kep-Kominfo/2019 tentang Penetapan SOP Tata Kelola TIK pada Dinas Kominfo | Audit <i>Surveillance</i> ISO 27001:2013, Audit Internal ISO 27001:2013 | Konfigurasi email server, Awareness Penggunaan Aplikasi, Perlindungan data pribadi dan tren keamanan siber | Pilot Poject Karya Mandiri BSSN          | Digital Forensik, Penetration Testing           | Audit ISO 27001                         | Penetration Testing (Pentest)                        |

| ID      | Nama Perangkat Periferal | → RAI Level 1 (Dependency) | → RAI Level 2 (Dependency)       | → RAI Level 3 (Dependency) | → Standar Teknis dan Prosedur Keamanan SPBE (Dependency)   | → Audit Keamanan SPBE (Dependency)                                      | → Edukasi Kesadaran Keamanan SPBE (Dependency)   | → Peningkatan Keamanan SPBE (Dependency) | → Penanganan Insiden Keamanan SPBE (Dependency) | → Kelaikanan Keamanan SPBE (Dependency) | → Identifikasi Kerentanan Keamanan SPBE (Dependency) |
|---------|--------------------------|----------------------------|----------------------------------|----------------------------|--|---|--|--|---|---|--|
| PKP.217 | HP                       | RAI.03 Platform            | RAI.03.01 Kerangka Infrastruktur | RAI.03.01.05 Peripheral    | Dokumen Standar Manajemen Pengamanan Informasi (ISO 27001:/2013), Keputusan Kepala Dinas Kominfo No.23/Kep-Kominfo/2019 tentang Penetapan SOP Tata Kelola TIK pada Dinas Kominfo | Audit <i>Surveillance</i> ISO 27001:2013, Audit Internal ISO 27001:2013 | Konfigurasi email server, Awareness Penggunaan Aplikasi, Perlindungan data pribadi dan tren keamanan siber | Pilot Poject Karya Mandiri BSSN          | Digital Forensik, Penetration Testing           | Audit ISO 27001                         | Penetration Testing (Pentest)                        |
| PKP.218 | HP LASER 107A            | RAI.03 Platform            | RAI.03.01 Kerangka Infrastruktur | RAI.03.01.05 Peripheral    | Dokumen Standar Manajemen Pengamanan Informasi (ISO 27001:/2013), Keputusan Kepala Dinas Kominfo No.23/Kep-Kominfo/2019 tentang Penetapan SOP Tata Kelola TIK pada Dinas Kominfo | Audit <i>Surveillance</i> ISO 27001:2013, Audit Internal ISO 27001:2013 | Konfigurasi email server, Awareness Penggunaan Aplikasi, Perlindungan data pribadi dan tren keamanan siber | Pilot Poject Karya Mandiri BSSN          | Digital Forensik, Penetration Testing           | Audit ISO 27001                         | Penetration Testing (Pentest)                        |
| PKP.219 | HP LASERJET P3015        | RAI.03 Platform            | RAI.03.01 Kerangka Infrastruktur | RAI.03.01.05 Peripheral    | Dokumen Standar Manajemen Pengamanan Informasi (ISO 27001:/2013), Keputusan Kepala Dinas Kominfo No.23/Kep-Kominfo/2019 tentang Penetapan SOP Tata Kelola TIK pada Dinas Kominfo | Audit <i>Surveillance</i> ISO 27001:2013, Audit Internal ISO 27001:2013 | Konfigurasi email server, Awareness Penggunaan Aplikasi, Perlindungan data pribadi dan tren keamanan siber | Pilot Poject Karya Mandiri BSSN          | Digital Forensik, Penetration Testing           | Audit ISO 27001                         | Penetration Testing (Pentest)                        |

### B.2.6 Perangkat Keras Server

| ID     | Nama Server | → Perangkat Lunak Platform (Dependency) | → RAI Level 1 (Dependency) | → RAI Level 2 (Dependency)       | → RAI Level 3 (Dependency) | → Standar Teknis dan Prosedur Keamanan SPBE (Dependency)   | → Audit Keamanan SPBE (Dependency)                                      | → Kelaikan Keamanan SPBE (Dependency) | → Peningkatan Keamanan SPBE (Dependency) | → Penanganan Insiden Keamanan SPBE (Dependency) | → Identifikasi Kerentanan Keamanan SPBE (Dependency) | → Edukasi Kesadaran Keamanan SPBE (Dependency)   |
|--------|-------------|---|----------------------------|----------------------------------|----------------------------|--|---|---------------------------------------|--|---|--|--|
| PKS.01 | BELALANG    | CentOS Linux release7.4.1708 (Core)     | RAI.03 Platform            | RAI.03.01 Kerangka Infrastruktur | RAI.03.01 .01 Server       | Dokumen Standar Manajemen Pengamanan Informasi (ISO 27001:/2013), Keputusan Kepala Dinas Kominfo No.23/Kep - Kominfo/2019 tentang Penetapan SOP Tata Kelola TIK pada Dinas Kominfo | Audit <i>Surveillance</i> ISO 27001:2013, Audit Internal ISO 27001:2013 | Audit ISO 27001                       | Pembentukan Security Operation Center    | Digital Forensik, Penetration Testing           | Penetration Testing (Pentest)                        | Konfigurasi email server, Awareness Pengguna Aplikasi, Perlindungan data pribadi dan tren keamanan siber |
| PKS.02 | BADAK       | Ubuntu 12.04.2 LTS                      | RAI.03 Platform            | RAI.03.01 Kerangka Infrastruktur | RAI.03.01 .01 Server       | Dokumen Standar Manajemen Pengamanan Informasi (ISO 27001:/2013), Keputusan Kepala Dinas Kominfo No.23/Kep   | Audit <i>Surveillance</i> ISO 27001:2013, Audit Internal ISO 27001:2013 | Audit ISO 27001                       | Pembentukan Security Operation Center    | Digital Forensik, Penetration Testing           | Penetration Testing (Pentest)                        | Konfigurasi email server, Awareness Pengguna Aplikasi, Perlindungan data pribadi dan tren keamanan siber |

| ID     | Nama Server | → Perangkat Lunak Platform (Dependency) | → RAI Level 1 (Dependency) | → RAI Level 2 (Dependency)       | → RAI Level 3 (Dependency) | → Standar Teknis dan Prosedur Keamanan SPBE (Dependency)  | → Audit Keamanan SPBE (Dependency)                                      | → Kelaikan Keamanan SPBE (Dependency) | → Peningkatan Keamanan SPBE (Dependency) | → Penanganan Insiden Keamanan SPBE (Dependency) | → Identifikasi Kerentanan Keamanan SPBE (Dependency) | → Edukasi Kesadaran Keamanan SPBE (Dependency)   |
|--------|-------------|---|----------------------------|----------------------------------|----------------------------|---|---|---------------------------------------|--|---|--|--|
|        |             |   |                            |                                  |                            | -<br>Kominfo/2019 tentang Penetapan SOP Tata Kelola TIK pada Dinas Kominfo  |   |                                       |  |   |  |  |
| PKS.03 | BISON       | Windows Server 2012                     | RAI.03 Platform            | RAI.03.01 Kerangka Infrastruktur | RAI.03.01 .01 Server       | Dokumen Standar Manajemen Pengamanan Informasi (ISO 27001:2013), Keputusan Kepala Dinas Kominfo No.23/Kep - Kominfo/2019 tentang Penetapan SOP Tata Kelola TIK pada Dinas Kominfo | Audit <i>Surveillance</i> ISO 27001:2013, Audit Internal ISO 27001:2013 | Audit ISO 27001                       | Pembentukan Security Operation Center    | Digital Forensik, Penetration Testing           | Penetration Testing (Pentest)                        | Konfigurasi email server, Awareness Pengguna Aplikasi, Perlindungan data pribadi dan tren keamanan siber |

| ID     | Nama Server | → Perangkat Lunak Platform (Dependency) | → RAI Level 1 (Dependency) | → RAI Level 2 (Dependency)       | → RAI Level 3 (Dependency) | → Standar Teknis dan Prosedur Keamanan SPBE (Dependency)   | → Audit Keamanan SPBE (Dependency)                                      | → Kelaikan Keamanan SPBE (Dependency) | → Peningkatan Keamanan SPBE (Dependency) | → Penanganan Insiden Keamanan SPBE (Dependency) | → Identifikasi Kerentanan Keamanan SPBE (Dependency) | → Edukasi Kesadaran Keamanan SPBE (Dependency)   |
|--------|-------------|---|----------------------------|----------------------------------|----------------------------|--|---|---------------------------------------|--|---|--|--|
| PKS.04 | SILENCER-01 |   | RAI.03 Platform            | RAI.03.01 Kerangka Infrastruktur | RAI.03.01 .01 Server       | Dokumen Standar Manajemen Pengamanan Informasi (ISO 27001:/2013), Keputusan Kepala Dinas Kominfo No.23/Kep - Kominfo/2019 tentang Penetapan SOP Tata Kelola TIK pada Dinas Kominfo | Audit <i>Surveillance</i> ISO 27001:2013, Audit Internal ISO 27001:2013 | Audit ISO 27001                       | Pembentukan Security Operation Center    | Digital Forensik, Penetration Testing           | Penetration Testing (Pentest)                        | Konfigurasi email server, Awareness Pengguna Aplikasi, Perlindungan data pribadi dan tren keamanan siber |
| PKS.05 | KAMPRET     | CentOS release 6.7 (Final               | RAI.03 Platform            | RAI.03.01 Kerangka Infrastruktur | RAI.03.01 .01 Server       | Dokumen Standar Manajemen Pengamanan Informasi (ISO 27001:/2013), Keputusan Kepala Dinas Kominfo No.23/Kep   | Audit <i>Surveillance</i> ISO 27001:2013, Audit Internal ISO 27001:2013 | Audit ISO 27001                       | Pembentukan Security Operation Center    | Digital Forensik, Penetration Testing           | Penetration Testing (Pentest)                        | Konfigurasi email server, Awareness Pengguna Aplikasi, Perlindungan data pribadi dan tren keamanan siber |

| ID     | Nama Server | → Perangkat Lunak Platform (Dependency) | → RAI Level 1 (Dependency) | → RAI Level 2 (Dependency)       | → RAI Level 3 (Dependency) | → Standar Teknis dan Prosedur Keamanan SPBE (Dependency)  | → Audit Keamanan SPBE (Dependency)                                      | → Kelaikan Keamanan SPBE (Dependency) | → Peningkatan Keamanan SPBE (Dependency) | → Penanganan Insiden Keamanan SPBE (Dependency) | → Identifikasi Kerentanan Keamanan SPBE (Dependency) | → Edukasi Kesadaran Keamanan SPBE (Dependency)   |
|--------|-------------|---|----------------------------|----------------------------------|----------------------------|---|---|---------------------------------------|--|---|--|--|
|        |             |   |                            |                                  |                            | -<br>Kominfo/2019 tentang Penetapan SOP Tata Kelola TIK pada Dinas Kominfo  |   |                                       |  |   |  |  |
| PKS.06 | BERUANG     | Debian 8.0                              | RAI.03 Platform            | RAI.03.01 Kerangka Infrastruktur | RAI.03.01 .01 Server       | Dokumen Standar Manajemen Pengamanan Informasi (ISO 27001:2013), Keputusan Kepala Dinas Kominfo No.23/Kep - Kominfo/2019 tentang Penetapan SOP Tata Kelola TIK pada Dinas Kominfo | Audit <i>Surveillance</i> ISO 27001:2013, Audit Internal ISO 27001:2013 | Audit ISO 27001                       | Pembentukan Security Operation Center    | Digital Forensik, Penetration Testing           | Penetration Testing (Pentest)                        | Konfigurasi email server, Awareness Pengguna Aplikasi, Perlindungan data pribadi dan tren keamanan siber |

| ID     | Nama Server | → Perangkat Lunak Platform (Dependency) | → RAI Level 1 (Dependency) | → RAI Level 2 (Dependency)       | → RAI Level 3 (Dependency) | → Standar Teknis dan Prosedur Keamanan SPBE (Dependency)   | → Audit Keamanan SPBE (Dependency)                                      | → Kelaikan Keamanan SPBE (Dependency) | → Peningkatan Keamanan SPBE (Dependency) | → Penanganan Insiden Keamanan SPBE (Dependency) | → Identifikasi Kerentanan Keamanan SPBE (Dependency) | → Edukasi Kesadaran Keamanan SPBE (Dependency)   |
|--------|-------------|---|----------------------------|----------------------------------|----------------------------|--|---|---------------------------------------|--|---|--|--|
| PKS.07 | SILENCER-02 |   | RAI.03 Platform            | RAI.03.01 Kerangka Infrastruktur | RAI.03.01 .01 Server       | Dokumen Standar Manajemen Pengamanan Informasi (ISO 27001:/2013), Keputusan Kepala Dinas Kominfo No.23/Kep - Kominfo/2019 tentang Penetapan SOP Tata Kelola TIK pada Dinas Kominfo | Audit <i>Surveillance</i> ISO 27001:2013, Audit Internal ISO 27001:2013 | Audit ISO 27001                       | Pembentukan Security Operation Center    | Digital Forensik, Penetration Testing           | Penetration Testing (Pentest)                        | Konfigurasi email server, Awareness Pengguna Aplikasi, Perlindungan data pribadi dan tren keamanan siber |
| PKS.08 | BPHTB       | Debian 8.2                              | RAI.03 Platform            | RAI.03.01 Kerangka Infrastruktur | RAI.03.01 .01 Server       | Dokumen Standar Manajemen Pengamanan Informasi (ISO 27001:/2013), Keputusan Kepala Dinas Kominfo No.23/Kep   | Audit <i>Surveillance</i> ISO 27001:2013, Audit Internal ISO 27001:2013 | Audit ISO 27001                       | Pembentukan Security Operation Center    | Digital Forensik, Penetration Testing           | Penetration Testing (Pentest)                        | Konfigurasi email server, Awareness Pengguna Aplikasi, Perlindungan data pribadi dan tren keamanan siber |



| ID     | Nama Server | → Perangkat Lunak Platform (Dependency) | → RAI Level 1 (Dependency) | → RAI Level 2 (Dependency)       | → RAI Level 3 (Dependency) | → Standar Teknis dan Prosedur Keamanan SPBE (Dependency)  | → Audit Keamanan SPBE (Dependency)                                      | → Kelaikan Keamanan SPBE (Dependency) | → Peningkatan Keamanan SPBE (Dependency) | → Penanganan Insiden Keamanan SPBE (Dependency) | → Identifikasi Kerentanan Keamanan SPBE (Dependency) | → Edukasi Kesadaran Keamanan SPBE (Dependency)   |
|--------|-------------|---|----------------------------|----------------------------------|----------------------------|---|---|---------------------------------------|--|---|--|--|
|        |             |   |                            |                                  |                            | -<br>Kominfo/2019 tentang Penetapan SOP Tata Kelola TIK pada Dinas Kominfo  |   |                                       |  |   |  |  |
| PKS.09 | NAS-SERVER  |   | RAI.03 Platform            | RAI.03.01 Kerangka Infrastruktur | RAI.03.01 .01 Server       | Dokumen Standar Manajemen Pengamanan Informasi (ISO 27001:2013), Keputusan Kepala Dinas Kominfo No.23/Kep - Kominfo/2019 tentang Penetapan SOP Tata Kelola TIK pada Dinas Kominfo | Audit <i>Surveillance</i> ISO 27001:2013, Audit Internal ISO 27001:2013 | Audit ISO 27001                       | Pembentukan Security Operation Center    | Digital Forensik, Penetration Testing           | Penetration Testing (Pentest)                        | Konfigurasi email server, Awareness Pengguna Aplikasi, Perlindungan data pribadi dan tren keamanan siber |

| ID     | Nama Server | → Perangkat Lunak Platform (Dependency) | → RAI Level 1 (Dependency) | → RAI Level 2 (Dependency)       | → RAI Level 3 (Dependency) | → Standar Teknis dan Prosedur Keamanan SPBE (Dependency)   | → Audit Keamanan SPBE (Dependency)                                      | → Kelaikan Keamanan SPBE (Dependency) | → Peningkatan Keamanan SPBE (Dependency) | → Penanganan Insiden Keamanan SPBE (Dependency) | → Identifikasi Kerentanan Keamanan SPBE (Dependency) | → Edukasi Kesadaran Keamanan SPBE (Dependency)   |
|--------|-------------|---|----------------------------|----------------------------------|----------------------------|--|---|---------------------------------------|--|---|--|--|
| PKS.10 | GARUDA      | CentOS release 6.7 (Final)              | RAI.03 Platform            | RAI.03.01 Kerangka Infrastruktur | RAI.03.01 .01 Server       | Dokumen Standar Manajemen Pengamanan Informasi (ISO 27001:/2013), Keputusan Kepala Dinas Kominfo No.23/Kep - Kominfo/2019 tentang Penetapan SOP Tata Kelola TIK pada Dinas Kominfo | Audit <i>Surveillance</i> ISO 27001:2013, Audit Internal ISO 27001:2013 | Audit ISO 27001                       | Pembentukan Security Operation Center    | Digital Forensik, Penetration Testing           | Penetration Testing (Pentest)                        | Konfigurasi email server, Awareness Penggunaan Aplikasi, Perlindungan data pribadi dan tren keamanan siber |
| PKS.11 | MACAN       | CentOS Linux release 7.2.1511 (Core)    | RAI.03 Platform            | RAI.03.01 Kerangka Infrastruktur | RAI.03.01 .01 Server       | Dokumen Standar Manajemen Pengamanan Informasi (ISO 27001:/2013), Keputusan Kepala Dinas Kominfo No.23/Kep   | Audit <i>Surveillance</i> ISO 27001:2013, Audit Internal ISO 27001:2013 | Audit ISO 27001                       | Pembentukan Security Operation Center    | Digital Forensik, Penetration Testing           | Penetration Testing (Pentest)                        | Konfigurasi email server, Awareness Penggunaan Aplikasi, Perlindungan data pribadi dan tren keamanan siber |

| ID         | Nama Server | → Perangkat Lunak Platform (Dependency) | → RAI Level 1 (Dependency) | → RAI Level 2 (Dependency)       | → RAI Level 3 (Dependency) | → Standar Teknis dan Prosedur Keamanan SPBE (Dependency)  | → Audit Keamanan SPBE (Dependency)                                      | → Kelaikan Keamanan SPBE (Dependency) | → Peningkatan Keamanan SPBE (Dependency) | → Penanganan Insiden Keamanan SPBE (Dependency) | → Identifikasi Kerentanan Keamanan SPBE (Dependency) | → Edukasi Kesadaran Keamanan SPBE (Dependency)   |
|------------|-------------|---|----------------------------|----------------------------------|----------------------------|---|---|---------------------------------------|--|---|--|--|
|            |             |   |                            |                                  |                            | -<br>Kominfo/2019 tentang Penetapan SOP Tata Kelola TIK pada Dinas Kominfo  |   |                                       |  |   |  |  |
| PKS.1<br>2 | RAJAWALI    | Apache/2.2.15 (Unix)                    | RAI.03 Platform            | RAI.03.01 Kerangka Infrastruktur | RAI.03.01 .01 Server       | Dokumen Standar Manajemen Pengamanan Informasi (ISO 27001:2013), Keputusan Kepala Dinas Kominfo No.23/Kep - Kominfo/2019 tentang Penetapan SOP Tata Kelola TIK pada Dinas Kominfo | Audit <i>Surveillance</i> ISO 27001:2013, Audit Internal ISO 27001:2013 | Audit ISO 27001                       | Pembentukan Security Operation Center    | Digital Forensik, Penetration Testing           | Penetration Testing (Pentest)                        | Konfigurasi email server, Awareness Pengguna Aplikasi, Perlindungan data pribadi dan tren keamanan siber |

| ID         | Nama Server | → Perangkat Lunak Platform (Dependency) | → RAI Level 1 (Dependency) | → RAI Level 2 (Dependency)       | → RAI Level 3 (Dependency) | → Standar Teknis dan Prosedur Keamanan SPBE (Dependency)   | → Audit Keamanan SPBE (Dependency)                                      | → Kelaikan Keamanan SPBE (Dependency) | → Peningkatan Keamanan SPBE (Dependency) | → Penanganan Insiden Keamanan SPBE (Dependency) | → Identifikasi Kerentanan Keamanan SPBE (Dependency) | → Edukasi Kesadaran Keamanan SPBE (Dependency)   |
|------------|-------------|---|----------------------------|----------------------------------|----------------------------|--|---|---------------------------------------|--|---|--|--|
| PKS.1<br>3 | MUSANG      | Debian 8.0                              | RAI.03 Platform            | RAI.03.01 Kerangka Infrastruktur | RAI.03.01 .01 Server       | Dokumen Standar Manajemen Pengamanan Informasi (ISO 27001:/2013), Keputusan Kepala Dinas Kominfo No.23/Kep - Kominfo/2019 tentang Penetapan SOP Tata Kelola TIK pada Dinas Kominfo | Audit <i>Surveillance</i> ISO 27001:2013, Audit Internal ISO 27001:2013 | Audit ISO 27001                       | Pembentukan Security Operation Center    | Digital Forensik, Penetration Testing           | Penetration Testing (Pentest)                        | Konfigurasi email server, Awareness Pengguna Aplikasi, Perlindungan data pribadi dan tren keamanan siber |
| PKS.1<br>4 | LOBSTER     | CentOS Linux release 7.3.1611 (Core)    | RAI.03 Platform            | RAI.03.01 Kerangka Infrastruktur | RAI.03.01 .01 Server       | Dokumen Standar Manajemen Pengamanan Informasi (ISO 27001:/2013), Keputusan Kepala Dinas Kominfo No.23/Kep   | Audit <i>Surveillance</i> ISO 27001:2013, Audit Internal ISO 27001:2013 | Audit ISO 27001                       | Pembentukan Security Operation Center    | Digital Forensik, Penetration Testing           | Penetration Testing (Pentest)                        | Konfigurasi email server, Awareness Pengguna Aplikasi, Perlindungan data pribadi dan tren keamanan siber |

| ID         | Nama Server | → Perangkat Lunak Platform (Dependency) | → RAI Level 1 (Dependency) | → RAI Level 2 (Dependency)       | → RAI Level 3 (Dependency) | → Standar Teknis dan Prosedur Keamanan SPBE (Dependency)  | → Audit Keamanan SPBE (Dependency)                                      | → Kelaikan Keamanan SPBE (Dependency) | → Peningkatan Keamanan SPBE (Dependency) | → Penanganan Insiden Keamanan SPBE (Dependency) | → Identifikasi Kerentanan Keamanan SPBE (Dependency) | → Edukasi Kesadaran Keamanan SPBE (Dependency)   |
|------------|-------------|---|----------------------------|----------------------------------|----------------------------|---|---|---------------------------------------|--|---|--|--|
|            |             |   |                            |                                  |                            | -<br>Kominfo/2019 tentang Penetapan SOP Tata Kelola TIK pada Dinas Kominfo  |   |                                       |  |   |  |  |
| PKS.1<br>5 | GORILA      | Apache/2.2.22 (Ubuntu)                  | RAI.03 Platform            | RAI.03.01 Kerangka Infrastruktur | RAI.03.01 .01 Server       | Dokumen Standar Manajemen Pengamanan Informasi (ISO 27001:2013), Keputusan Kepala Dinas Kominfo No.23/Kep - Kominfo/2019 tentang Penetapan SOP Tata Kelola TIK pada Dinas Kominfo | Audit <i>Surveillance</i> ISO 27001:2013, Audit Internal ISO 27001:2013 | Audit ISO 27001                       | Pembentukan Security Operation Center    | Digital Forensik, Penetration Testing           | Penetration Testing (Pentest)                        | Konfigurasi email server, Awareness Pengguna Aplikasi, Perlindungan data pribadi dan tren keamanan siber |

| ID         | Nama Server | → Perangkat Lunak Platform (Dependency) | → RAI Level 1 (Dependency) | → RAI Level 2 (Dependency)       | → RAI Level 3 (Dependency) | → Standar Teknis dan Prosedur Keamanan SPBE (Dependency)   | → Audit Keamanan SPBE (Dependency)                                      | → Kelaikan Keamanan SPBE (Dependency) | → Peningkatan Keamanan SPBE (Dependency) | → Penanganan Insiden Keamanan SPBE (Dependency) | → Identifikasi Kerentanan Keamanan SPBE (Dependency) | → Edukasi Kesadaran Keamanan SPBE (Dependency)   |
|------------|-------------|---|----------------------------|----------------------------------|----------------------------|--|---|---------------------------------------|--|---|--|--|
| PKS.1<br>6 | KAKATUA     |   | RAI.03 Platform            | RAI.03.01 Kerangka Infrastruktur | RAI.03.01 .01 Server       | Dokumen Standar Manajemen Pengamanan Informasi (ISO 27001:/2013), Keputusan Kepala Dinas Kominfo No.23/Kep - Kominfo/2019 tentang Penetapan SOP Tata Kelola TIK pada Dinas Kominfo | Audit <i>Surveillance</i> ISO 27001:2013, Audit Internal ISO 27001:2013 | Audit ISO 27001                       | Pembentukan Security Operation Center    | Digital Forensik, Penetration Testing           | Penetration Testing (Pentest)                        | Konfigurasi email server, Awareness Pengguna Aplikasi, Perlindungan data pribadi dan tren keamanan siber |
| PKS.1<br>7 | ARWANA      | CentOS Linux release 7.3.1611 (Core)    | RAI.03 Platform            | RAI.03.01 Kerangka Infrastruktur | RAI.03.01 .01 Server       | Dokumen Standar Manajemen Pengamanan Informasi (ISO 27001:/2013), Keputusan Kepala Dinas Kominfo No.23/Kep   | Audit <i>Surveillance</i> ISO 27001:2013, Audit Internal ISO 27001:2013 | Audit ISO 27001                       | Pembentukan Security Operation Center    | Digital Forensik, Penetration Testing           | Penetration Testing (Pentest)                        | Konfigurasi email server, Awareness Pengguna Aplikasi, Perlindungan data pribadi dan tren keamanan siber |

| ID     | Nama Server | → Perangkat Lunak Platform (Dependency) | → RAI Level 1 (Dependency) | → RAI Level 2 (Dependency)       | → RAI Level 3 (Dependency) | → Standar Teknis dan Prosedur Keamanan SPBE (Dependency)  | → Audit Keamanan SPBE (Dependency)                                      | → Kelaikan Keamanan SPBE (Dependency) | → Peningkatan Keamanan SPBE (Dependency) | → Penanganan Insiden Keamanan SPBE (Dependency) | → Identifikasi Kerentanan Keamanan SPBE (Dependency) | → Edukasi Kesadaran Keamanan SPBE (Dependency)   |
|--------|-------------|---|----------------------------|----------------------------------|----------------------------|---|---|---------------------------------------|--|---|--|--|
|        |             |   |                            |                                  |                            | -<br>Kominfo/2019 tentang Penetapan SOP Tata Kelola TIK pada Dinas Kominfo  |   |                                       |  |   |  |  |
| PKS.18 | CAPIL       |   | RAI.03 Platform            | RAI.03.01 Kerangka Infrastruktur | RAI.03.01 .01 Server       | Dokumen Standar Manajemen Pengamanan Informasi (ISO 27001:2013), Keputusan Kepala Dinas Kominfo No.23/Kep - Kominfo/2019 tentang Penetapan SOP Tata Kelola TIK pada Dinas Kominfo | Audit <i>Surveillance</i> ISO 27001:2013, Audit Internal ISO 27001:2013 | Audit ISO 27001                       | Pembentukan Security Operation Center    | Digital Forensik, Penetration Testing           | Penetration Testing (Pentest)                        | Konfigurasi email server, Awareness Pengguna Aplikasi, Perlindungan data pribadi dan tren keamanan siber |

| ID     | Nama Server | → Perangkat Lunak Platform (Dependency) | → RAI Level 1 (Dependency) | → RAI Level 2 (Dependency)       | → RAI Level 3 (Dependency) | → Standar Teknis dan Prosedur Keamanan SPBE (Dependency)   | → Audit Keamanan SPBE (Dependency)                                      | → Kelaikan Keamanan SPBE (Dependency) | → Peningkatan Keamanan SPBE (Dependency) | → Penanganan Insiden Keamanan SPBE (Dependency) | → Identifikasi Kerentanan Keamanan SPBE (Dependency) | → Edukasi Kesadaran Keamanan SPBE (Dependency)   |
|--------|-------------|---|----------------------------|----------------------------------|----------------------------|--|---|---------------------------------------|--|---|--|--|
| PKS.19 | PAUS        | (Final) CentOS release 6.9 (Final)      | RAI.03 Platform            | RAI.03.01 Kerangka Infrastruktur | RAI.03.01 .01 Server       | Dokumen Standar Manajemen Pengamanan Informasi (ISO 27001:/2013), Keputusan Kepala Dinas Kominfo No.23/Kep - Kominfo/2019 tentang Penetapan SOP Tata Kelola TIK pada Dinas Kominfo | Audit <i>Surveillance</i> ISO 27001:2013, Audit Internal ISO 27001:2013 | Audit ISO 27001                       | Pembentukan Security Operation Center    | Digital Forensik, Penetration Testing           | Penetration Testing (Pentest)                        | Konfigurasi email server, Awareness Pengguna Aplikasi, Perlindungan data pribadi dan tren keamanan siber |
| PKS.20 | SERVER-HIU  |   | RAI.03 Platform            | RAI.03.01 Kerangka Infrastruktur | RAI.03.01 .01 Server       | Dokumen Standar Manajemen Pengamanan Informasi (ISO 27001:/2013), Keputusan Kepala Dinas Kominfo No.23/Kep   | Audit <i>Surveillance</i> ISO 27001:2013, Audit Internal ISO 27001:2013 | Audit ISO 27001                       | Pembentukan Security Operation Center    | Digital Forensik, Penetration Testing           | Penetration Testing (Pentest)                        | Konfigurasi email server, Awareness Pengguna Aplikasi, Perlindungan data pribadi dan tren keamanan siber |



| ID         | Nama Server | → Perangkat Lunak Platform (Dependency) | → RAI Level 1 (Dependency) | → RAI Level 2 (Dependency)       | → RAI Level 3 (Dependency) | → Standar Teknis dan Prosedur Keamanan SPBE (Dependency)  | → Audit Keamanan SPBE (Dependency)                                      | → Kelaikan Keamanan SPBE (Dependency) | → Peningkatan Keamanan SPBE (Dependency) | → Penanganan Insiden Keamanan SPBE (Dependency) | → Identifikasi Kerentanan Keamanan SPBE (Dependency) | → Edukasi Kesadaran Keamanan SPBE (Dependency)   |
|------------|-------------|---|----------------------------|----------------------------------|----------------------------|---|---|---------------------------------------|--|---|--|--|
|            |             |   |                            |                                  |                            | -<br>Kominfo/2019 tentang Penetapan SOP Tata Kelola TIK pada Dinas Kominfo  |   |                                       |  |   |  |  |
| PKS.2<br>1 | LARON       |   | RAI.03 Platform            | RAI.03.01 Kerangka Infrastruktur | RAI.03.01 .01 Server       | Dokumen Standar Manajemen Pengamanan Informasi (ISO 27001:2013), Keputusan Kepala Dinas Kominfo No.23/Kep - Kominfo/2019 tentang Penetapan SOP Tata Kelola TIK pada Dinas Kominfo | Audit <i>Surveillance</i> ISO 27001:2013, Audit Internal ISO 27001:2013 | Audit ISO 27001                       | Pembentukan Security Operation Center    | Digital Forensik, Penetration Testing           | Penetration Testing (Pentest)                        | Konfigurasi email server, Awareness Pengguna Aplikasi, Perlindungan data pribadi dan tren keamanan siber |

| ID         | Nama Server | → Perangkat Lunak Platform (Dependency) | → RAI Level 1 (Dependency) | → RAI Level 2 (Dependency)       | → RAI Level 3 (Dependency) | → Standar Teknis dan Prosedur Keamanan SPBE (Dependency)   | → Audit Keamanan SPBE (Dependency)                                      | → Kelaikan Keamanan SPBE (Dependency) | → Peningkatan Keamanan SPBE (Dependency) | → Penanganan Insiden Keamanan SPBE (Dependency) | → Identifikasi Kerentanan Keamanan SPBE (Dependency) | → Edukasi Kesadaran Keamanan SPBE (Dependency)   |
|------------|-------------|---|----------------------------|----------------------------------|----------------------------|--|---|---------------------------------------|--|---|--|--|
| PKS.2<br>2 | KALAJENKING | CentOS Linux release 7.4.1708 (Core)    | RAI.03 Platform            | RAI.03.01 Kerangka Infrastruktur | RAI.03.01 .01 Server       | Dokumen Standar Manajemen Pengamanan Informasi (ISO 27001:/2013), Keputusan Kepala Dinas Kominfo No.23/Kep - Kominfo/2019 tentang Penetapan SOP Tata Kelola TIK pada Dinas Kominfo | Audit <i>Surveillance</i> ISO 27001:2013, Audit Internal ISO 27001:2013 | Audit ISO 27001                       | Pembentukan Security Operation Center    | Digital Forensik, Penetration Testing           | Penetration Testing (Pentest)                        | Konfigurasi email server, Awareness Pengguna Aplikasi, Perlindungan data pribadi dan tren keamanan siber |
| PKS.2<br>3 | NAGA        | CentOS Linux release 7.3.1611 (Core)    | RAI.03 Platform            | RAI.03.01 Kerangka Infrastruktur | RAI.03.01 .01 Server       | Dokumen Standar Manajemen Pengamanan Informasi (ISO 27001:/2013), Keputusan Kepala Dinas Kominfo No.23/Kep   | Audit <i>Surveillance</i> ISO 27001:2013, Audit Internal ISO 27001:2013 | Audit ISO 27001                       | Pembentukan Security Operation Center    | Digital Forensik, Penetration Testing           | Penetration Testing (Pentest)                        | Konfigurasi email server, Awareness Pengguna Aplikasi, Perlindungan data pribadi dan tren keamanan siber |

| ID         | Nama Server | → Perangkat Lunak Platform (Dependency) | → RAI Level 1 (Dependency) | → RAI Level 2 (Dependency)       | → RAI Level 3 (Dependency) | → Standar Teknis dan Prosedur Keamanan SPBE (Dependency)  | → Audit Keamanan SPBE (Dependency)                                      | → Kelaikan Keamanan SPBE (Dependency) | → Peningkatan Keamanan SPBE (Dependency) | → Penanganan Insiden Keamanan SPBE (Dependency) | → Identifikasi Kerentanan Keamanan SPBE (Dependency) | → Edukasi Kesadaran Keamanan SPBE (Dependency)   |
|------------|-------------|---|----------------------------|----------------------------------|----------------------------|---|---|---------------------------------------|--|---|--|--|
|            |             |   |                            |                                  |                            | -<br>Kominfo/2019 tentang Penetapan SOP Tata Kelola TIK pada Dinas Kominfo  |   |                                       |  |   |  |  |
| PKS.2<br>4 | EX-MERPATI  |   | RAI.03 Platform            | RAI.03.01 Kerangka Infrastruktur | RAI.03.01 .01 Server       | Dokumen Standar Manajemen Pengamanan Informasi (ISO 27001:2013), Keputusan Kepala Dinas Kominfo No.23/Kep - Kominfo/2019 tentang Penetapan SOP Tata Kelola TIK pada Dinas Kominfo | Audit <i>Surveillance</i> ISO 27001:2013, Audit Internal ISO 27001:2013 | Audit ISO 27001                       | Pembentukan Security Operation Center    | Digital Forensik, Penetration Testing           | Penetration Testing (Pentest)                        | Konfigurasi email server, Awareness Pengguna Aplikasi, Perlindungan data pribadi dan tren keamanan siber |

| ID         | Nama Server   | → Perangkat Lunak Platform (Dependency) | → RAI Level 1 (Dependency) | → RAI Level 2 (Dependency)       | → RAI Level 3 (Dependency) | → Standar Teknis dan Prosedur Keamanan SPBE (Dependency)   | → Audit Keamanan SPBE (Dependency)                                      | → Kelaikan Keamanan SPBE (Dependency) | → Peningkatan Keamanan SPBE (Dependency) | → Penanganan Insiden Keamanan SPBE (Dependency) | → Identifikasi Kerentanan Keamanan SPBE (Dependency) | → Edukasi Kesadaran Keamanan SPBE (Dependency)   |
|------------|---------------|---|----------------------------|----------------------------------|----------------------------|--|---|---------------------------------------|--|---|--|--|
| PKS.2<br>5 | BLIBIS        |   | RAI.03 Platform            | RAI.03.01 Kerangka Infrastruktur | RAI.03.01 .01 Server       | Dokumen Standar Manajemen Pengamanan Informasi (ISO 27001:/2013), Keputusan Kepala Dinas Kominfo No.23/Kep - Kominfo/2019 tentang Penetapan SOP Tata Kelola TIK pada Dinas Kominfo | Audit <i>Surveillance</i> ISO 27001:2013, Audit Internal ISO 27001:2013 | Audit ISO 27001                       | Pembentukan Security Operation Center    | Digital Forensik, Penetration Testing           | Penetration Testing (Pentest)                        | Konfigurasi email server, Awareness Penggunaan Aplikasi, Perlindungan data pribadi dan tren keamanan siber |
| PKS.2<br>6 | BELUT /SIPBAR | Debian 8.6                              | RAI.03 Platform            | RAI.03.01 Kerangka Infrastruktur | RAI.03.01 .01 Server       | Dokumen Standar Manajemen Pengamanan Informasi (ISO 27001:/2013), Keputusan Kepala Dinas Kominfo No.23/Kep   | Audit <i>Surveillance</i> ISO 27001:2013, Audit Internal ISO 27001:2013 | Audit ISO 27001                       | Pembentukan Security Operation Center    | Digital Forensik, Penetration Testing           | Penetration Testing (Pentest)                        | Konfigurasi email server, Awareness Penggunaan Aplikasi, Perlindungan data pribadi dan tren keamanan siber |

| ID         | Nama Server | → Perangkat Lunak Platform (Dependency) | → RAI Level 1 (Dependency) | → RAI Level 2 (Dependency)       | → RAI Level 3 (Dependency) | → Standar Teknis dan Prosedur Keamanan SPBE (Dependency)  | → Audit Keamanan SPBE (Dependency)                                      | → Kelaikan Keamanan SPBE (Dependency) | → Peningkatan Keamanan SPBE (Dependency) | → Penanganan Insiden Keamanan SPBE (Dependency) | → Identifikasi Kerentanan Keamanan SPBE (Dependency) | → Edukasi Kesadaran Keamanan SPBE (Dependency)   |
|------------|-------------|---|----------------------------|----------------------------------|----------------------------|---|---|---------------------------------------|--|---|--|--|
|            |             |   |                            |                                  |                            | -<br>Kominfo/2019 tentang Penetapan SOP Tata Kelola TIK pada Dinas Kominfo  |   |                                       |  |   |  |  |
| PKS.2<br>7 | KIJANG      |   | RAI.03 Platform            | RAI.03.01 Kerangka Infrastruktur | RAI.03.01 .01 Server       | Dokumen Standar Manajemen Pengamanan Informasi (ISO 27001:2013), Keputusan Kepala Dinas Kominfo No.23/Kep - Kominfo/2019 tentang Penetapan SOP Tata Kelola TIK pada Dinas Kominfo | Audit <i>Surveillance</i> ISO 27001:2013, Audit Internal ISO 27001:2013 | Audit ISO 27001                       | Pembentukan Security Operation Center    | Digital Forensik, Penetration Testing           | Penetration Testing (Pentest)                        | Konfigurasi email server, Awareness Pengguna Aplikasi, Perlindungan data pribadi dan tren keamanan siber |

| ID         | Nama Server | → Perangkat Lunak Platform (Dependency) | → RAI Level 1 (Dependency) | → RAI Level 2 (Dependency)       | → RAI Level 3 (Dependency) | → Standar Teknis dan Prosedur Keamanan SPBE (Dependency)   | → Audit Keamanan SPBE (Dependency)                                      | → Kelaikan Keamanan SPBE (Dependency) | → Peningkatan Keamanan SPBE (Dependency) | → Penanganan Insiden Keamanan SPBE (Dependency) | → Identifikasi Kerentanan Keamanan SPBE (Dependency) | → Edukasi Kesadaran Keamanan SPBE (Dependency)   |
|------------|-------------|---|----------------------------|----------------------------------|----------------------------|--|---|---------------------------------------|--|---|--|--|
| PKS.2<br>8 | JAGUAR      |   | RAI.03 Platform            | RAI.03.01 Kerangka Infrastruktur | RAI.03.01 .01 Server       | Dokumen Standar Manajemen Pengamanan Informasi (ISO 27001:/2013), Keputusan Kepala Dinas Kominfo No.23/Kep - Kominfo/2019 tentang Penetapan SOP Tata Kelola TIK pada Dinas Kominfo | Audit <i>Surveillance</i> ISO 27001:2013, Audit Internal ISO 27001:2013 | Audit ISO 27001                       | Pembentukan Security Operation Center    | Digital Forensik, Penetration Testing           | Penetration Testing (Pentest)                        | Konfigurasi email server, Awareness Pengguna Aplikasi, Perlindungan data pribadi dan tren keamanan siber |
| PKS.2<br>9 | GELATIK     |   | RAI.03 Platform            | RAI.03.01 Kerangka Infrastruktur | RAI.03.01 .01 Server       | Dokumen Standar Manajemen Pengamanan Informasi (ISO 27001:/2013), Keputusan Kepala Dinas Kominfo No.23/Kep   | Audit <i>Surveillance</i> ISO 27001:2013, Audit Internal ISO 27001:2013 | Audit ISO 27001                       | Pembentukan Security Operation Center    | Digital Forensik, Penetration Testing           | Penetration Testing (Pentest)                        | Konfigurasi email server, Awareness Pengguna Aplikasi, Perlindungan data pribadi dan tren keamanan siber |

| ID     | Nama Server | → Perangkat Lunak Platform (Dependency) | → RAI Level 1 (Dependency) | → RAI Level 2 (Dependency)       | → RAI Level 3 (Dependency) | → Standar Teknis dan Prosedur Keamanan SPBE (Dependency)  | → Audit Keamanan SPBE (Dependency)                                      | → Kelaikan Keamanan SPBE (Dependency) | → Peningkatan Keamanan SPBE (Dependency) | → Penanganan Insiden Keamanan SPBE (Dependency) | → Identifikasi Kerentanan Keamanan SPBE (Dependency) | → Edukasi Kesadaran Keamanan SPBE (Dependency)   |
|--------|-------------|---|----------------------------|----------------------------------|----------------------------|---|---|---------------------------------------|--|---|--|--|
|        |             |   |                            |                                  |                            | -<br>Kominfo/2019 tentang Penetapan SOP Tata Kelola TIK pada Dinas Kominfo  |   |                                       |  |   |  |  |
| PKS.30 | PLUTO       |   | RAI.03 Platform            | RAI.03.01 Kerangka Infrastruktur | RAI.03.01 .01 Server       | Dokumen Standar Manajemen Pengamanan Informasi (ISO 27001:2013), Keputusan Kepala Dinas Kominfo No.23/Kep - Kominfo/2019 tentang Penetapan SOP Tata Kelola TIK pada Dinas Kominfo | Audit <i>Surveillance</i> ISO 27001:2013, Audit Internal ISO 27001:2013 | Audit ISO 27001                       | Pembentukan Security Operation Center    | Digital Forensik, Penetration Testing           | Penetration Testing (Pentest)                        | Konfigurasi email server, Awareness Pengguna Aplikasi, Perlindungan data pribadi dan tren keamanan siber |

| ID         | Nama Server | → Perangkat Lunak Platform (Dependency) | → RAI Level 1 (Dependency) | → RAI Level 2 (Dependency)       | → RAI Level 3 (Dependency) | → Standar Teknis dan Prosedur Keamanan SPBE (Dependency)   | → Audit Keamanan SPBE (Dependency)                                      | → Kelaikan Keamanan SPBE (Dependency) | → Peningkatan Keamanan SPBE (Dependency) | → Penanganan Insiden Keamanan SPBE (Dependency) | → Identifikasi Kerentanan Keamanan SPBE (Dependency) | → Edukasi Kesadaran Keamanan SPBE (Dependency)   |
|------------|-------------|---|----------------------------|----------------------------------|----------------------------|--|---|---------------------------------------|--|---|--|--|
| PKS.3<br>1 | MARS        |   | RAI.03 Platform            | RAI.03.01 Kerangka Infrastruktur | RAI.03.01 .01 Server       | Dokumen Standar Manajemen Pengamanan Informasi (ISO 27001:/2013), Keputusan Kepala Dinas Kominfo No.23/Kep - Kominfo/2019 tentang Penetapan SOP Tata Kelola TIK pada Dinas Kominfo | Audit <i>Surveillance</i> ISO 27001:2013, Audit Internal ISO 27001:2013 | Audit ISO 27001                       | Pembentukan Security Operation Center    | Digital Forensik, Penetration Testing           | Penetration Testing (Pentest)                        | Konfigurasi email server, Awareness Pengguna Aplikasi, Perlindungan data pribadi dan tren keamanan siber |
| PKS.3<br>2 | BONOBO      |   | RAI.03 Platform            | RAI.03.01 Kerangka Infrastruktur | RAI.03.01 .01 Server       | Dokumen Standar Manajemen Pengamanan Informasi (ISO 27001:/2013), Keputusan Kepala Dinas Kominfo No.23/Kep   | Audit <i>Surveillance</i> ISO 27001:2013, Audit Internal ISO 27001:2013 | Audit ISO 27001                       | Pembentukan Security Operation Center    | Digital Forensik, Penetration Testing           | Penetration Testing (Pentest)                        | Konfigurasi email server, Awareness Pengguna Aplikasi, Perlindungan data pribadi dan tren keamanan siber |



| ID         | Nama Server | → Perangkat Lunak Platform (Dependency) | → RAI Level 1 (Dependency) | → RAI Level 2 (Dependency)       | → RAI Level 3 (Dependency) | → Standar Teknis dan Prosedur Keamanan SPBE (Dependency)  | → Audit Keamanan SPBE (Dependency)                                      | → Kelaikan Keamanan SPBE (Dependency) | → Peningkatan Keamanan SPBE (Dependency) | → Penanganan Insiden Keamanan SPBE (Dependency) | → Identifikasi Kerentanan Keamanan SPBE (Dependency) | → Edukasi Kesadaran Keamanan SPBE (Dependency)   |
|------------|-------------|---|----------------------------|----------------------------------|----------------------------|---|---|---------------------------------------|--|---|--|--|
|            |             |   |                            |                                  |                            | -<br>Kominfo/2019 tentang Penetapan SOP Tata Kelola TIK pada Dinas Kominfo  |   |                                       |  |   |  |  |
| PKS.3<br>3 | PERKUTUT    |   | RAI.03 Platform            | RAI.03.01 Kerangka Infrastruktur | RAI.03.01 .01 Server       | Dokumen Standar Manajemen Pengamanan Informasi (ISO 27001:2013), Keputusan Kepala Dinas Kominfo No.23/Kep - Kominfo/2019 tentang Penetapan SOP Tata Kelola TIK pada Dinas Kominfo | Audit <i>Surveillance</i> ISO 27001:2013, Audit Internal ISO 27001:2013 | Audit ISO 27001                       | Pembentukan Security Operation Center    | Digital Forensik, Penetration Testing           | Penetration Testing (Pentest)                        | Konfigurasi email server, Awareness Pengguna Aplikasi, Perlindungan data pribadi dan tren keamanan siber |

| ID         | Nama Server | → Perangkat Lunak Platform (Dependency) | → RAI Level 1 (Dependency) | → RAI Level 2 (Dependency)       | → RAI Level 3 (Dependency) | → Standar Teknis dan Prosedur Keamanan SPBE (Dependency)   | → Audit Keamanan SPBE (Dependency)                                      | → Kelaikan Keamanan SPBE (Dependency) | → Peningkatan Keamanan SPBE (Dependency) | → Penanganan Insiden Keamanan SPBE (Dependency) | → Identifikasi Kerentanan Keamanan SPBE (Dependency) | → Edukasi Kesadaran Keamanan SPBE (Dependency)   |
|------------|-------------|---|----------------------------|----------------------------------|----------------------------|--|---|---------------------------------------|--|---|--|--|
| PKS.3<br>4 | LANDAK      |   | RAI.03 Platform            | RAI.03.01 Kerangka Infrastruktur | RAI.03.01 .01 Server       | Dokumen Standar Manajemen Pengamanan Informasi (ISO 27001:/2013), Keputusan Kepala Dinas Kominfo No.23/Kep - Kominfo/2019 tentang Penetapan SOP Tata Kelola TIK pada Dinas Kominfo | Audit <i>Surveillance</i> ISO 27001:2013, Audit Internal ISO 27001:2013 | Audit ISO 27001                       | Pembentukan Security Operation Center    | Digital Forensik, Penetration Testing           | Penetration Testing (Pentest)                        | Konfigurasi email server, Awareness Pengguna Aplikasi, Perlindungan data pribadi dan tren keamanan siber |
| PKS.3<br>5 | PAUS-2      |   | RAI.03 Platform            | RAI.03.01 Kerangka Infrastruktur | RAI.03.01 .01 Server       | Dokumen Standar Manajemen Pengamanan Informasi (ISO 27001:/2013), Keputusan Kepala Dinas Kominfo No.23/Kep   | Audit <i>Surveillance</i> ISO 27001:2013, Audit Internal ISO 27001:2013 | Audit ISO 27001                       | Pembentukan Security Operation Center    | Digital Forensik, Penetration Testing           | Penetration Testing (Pentest)                        | Konfigurasi email server, Awareness Pengguna Aplikasi, Perlindungan data pribadi dan tren keamanan siber |

| ID         | Nama Server | → Perangkat Lunak Platform (Dependency) | → RAI Level 1 (Dependency) | → RAI Level 2 (Dependency)       | → RAI Level 3 (Dependency) | → Standar Teknis dan Prosedur Keamanan SPBE (Dependency)  | → Audit Keamanan SPBE (Dependency)                                      | → Kelaikan Keamanan SPBE (Dependency) | → Peningkatan Keamanan SPBE (Dependency) | → Penanganan Insiden Keamanan SPBE (Dependency) | → Identifikasi Kerentanan Keamanan SPBE (Dependency) | → Edukasi Kesadaran Keamanan SPBE (Dependency)   |
|------------|-------------|---|----------------------------|----------------------------------|----------------------------|---|---|---------------------------------------|--|---|--|--|
|            |             |   |                            |                                  |                            | -<br>Kominfo/2019 tentang Penetapan SOP Tata Kelola TIK pada Dinas Kominfo  |   |                                       |  |   |  |  |
| PKS.3<br>6 | PATIN       |   | RAI.03 Platform            | RAI.03.01 Kerangka Infrastruktur | RAI.03.01 .01 Server       | Dokumen Standar Manajemen Pengamanan Informasi (ISO 27001:2013), Keputusan Kepala Dinas Kominfo No.23/Kep - Kominfo/2019 tentang Penetapan SOP Tata Kelola TIK pada Dinas Kominfo | Audit <i>Surveillance</i> ISO 27001:2013, Audit Internal ISO 27001:2013 | Audit ISO 27001                       | Pembentukan Security Operation Center    | Digital Forensik, Penetration Testing           | Penetration Testing (Pentest)                        | Konfigurasi email server, Awareness Pengguna Aplikasi, Perlindungan data pribadi dan tren keamanan siber |

| ID         | Nama Server    | → Perangkat Lunak Platform (Dependency) | → RAI Level 1 (Dependency) | → RAI Level 2 (Dependency)       | → RAI Level 3 (Dependency) | → Standar Teknis dan Prosedur Keamanan SPBE (Dependency)   | → Audit Keamanan SPBE (Dependency)                                      | → Kelaikan Keamanan SPBE (Dependency) | → Peningkatan Keamanan SPBE (Dependency) | → Penanganan Insiden Keamanan SPBE (Dependency) | → Identifikasi Kerentanan Keamanan SPBE (Dependency) | → Edukasi Kesadaran Keamanan SPBE (Dependency)   |
|------------|----------------|---|----------------------------|----------------------------------|----------------------------|--|---|---------------------------------------|--|---|--|--|
| PKS.3<br>7 | STORAGE-SERVER |   | RAI.03 Platform            | RAI.03.01 Kerangka Infrastruktur | RAI.03.01 .01 Server       | Dokumen Standar Manajemen Pengamanan Informasi (ISO 27001:/2013), Keputusan Kepala Dinas Kominfo No.23/Kep - Kominfo/2019 tentang Penetapan SOP Tata Kelola TIK pada Dinas Kominfo | Audit <i>Surveillance</i> ISO 27001:2013, Audit Internal ISO 27001:2013 | Audit ISO 27001                       | Pembentukan Security Operation Center    | Digital Forensik, Penetration Testing           | Penetration Testing (Pentest)                        | Konfigurasi email server, Awareness Pengguna Aplikasi, Perlindungan data pribadi dan tren keamanan siber |
| PKS.3<br>8 | GUPPY          |   | RAI.03 Platform            | RAI.03.01 Kerangka Infrastruktur | RAI.03.01 .01 Server       | Dokumen Standar Manajemen Pengamanan Informasi (ISO 27001:/2013), Keputusan Kepala Dinas Kominfo No.23/Kep   | Audit <i>Surveillance</i> ISO 27001:2013, Audit Internal ISO 27001:2013 | Audit ISO 27001                       | Pembentukan Security Operation Center    | Digital Forensik, Penetration Testing           | Penetration Testing (Pentest)                        | Konfigurasi email server, Awareness Pengguna Aplikasi, Perlindungan data pribadi dan tren keamanan siber |

| ID     | Nama Server | → Perangkat Lunak Platform (Dependency) | → RAI Level 1 (Dependency) | → RAI Level 2 (Dependency)       | → RAI Level 3 (Dependency) | → Standar Teknis dan Prosedur Keamanan SPBE (Dependency)  | → Audit Keamanan SPBE (Dependency)                                      | → Kelaikan Keamanan SPBE (Dependency) | → Peningkatan Keamanan SPBE (Dependency) | → Penanganan Insiden Keamanan SPBE (Dependency) | → Identifikasi Kerentanan Keamanan SPBE (Dependency) | → Edukasi Kesadaran Keamanan SPBE (Dependency)   |
|--------|-------------|---|----------------------------|----------------------------------|----------------------------|---|---|---------------------------------------|--|---|--|--|
|        |             |   |                            |                                  |                            | -<br>Kominfo/2019 tentang Penetapan SOP Tata Kelola TIK pada Dinas Kominfo  |   |                                       |  |   |  |  |
| PKS.39 | SALMON      |   | RAI.03 Platform            | RAI.03.01 Kerangka Infrastruktur | RAI.03.01 .01 Server       | Dokumen Standar Manajemen Pengamanan Informasi (ISO 27001:2013), Keputusan Kepala Dinas Kominfo No.23/Kep - Kominfo/2019 tentang Penetapan SOP Tata Kelola TIK pada Dinas Kominfo | Audit <i>Surveillance</i> ISO 27001:2013, Audit Internal ISO 27001:2013 | Audit ISO 27001                       | Pembentukan Security Operation Center    | Digital Forensik, Penetration Testing           | Penetration Testing (Pentest)                        | Konfigurasi email server, Awareness Pengguna Aplikasi, Perlindungan data pribadi dan tren keamanan siber |

| ID     | Nama Server | → Perangkat Lunak Platform (Dependency) | → RAI Level 1 (Dependency) | → RAI Level 2 (Dependency)       | → RAI Level 3 (Dependency) | → Standar Teknis dan Prosedur Keamanan SPBE (Dependency)   | → Audit Keamanan SPBE (Dependency)                                      | → Kelaikan Keamanan SPBE (Dependency) | → Peningkatan Keamanan SPBE (Dependency) | → Penanganan Insiden Keamanan SPBE (Dependency) | → Identifikasi Kerentanan Keamanan SPBE (Dependency) | → Edukasi Kesadaran Keamanan SPBE (Dependency)   |
|--------|-------------|---|----------------------------|----------------------------------|----------------------------|--|---|---------------------------------------|--|---|--|--|
| PKS.40 | LELE        |   | RAI.03 Platform            | RAI.03.01 Kerangka Infrastruktur | RAI.03.01 .01 Server       | Dokumen Standar Manajemen Pengamanan Informasi (ISO 27001:/2013), Keputusan Kepala Dinas Kominfo No.23/Kep - Kominfo/2019 tentang Penetapan SOP Tata Kelola TIK pada Dinas Kominfo | Audit <i>Surveillance</i> ISO 27001:2013, Audit Internal ISO 27001:2013 | Audit ISO 27001                       | Pembentukan Security Operation Center    | Digital Forensik, Penetration Testing           | Penetration Testing (Pentest)                        | Konfigurasi email server, Awareness Pengguna Aplikasi, Perlindungan data pribadi dan tren keamanan siber |
| PKS.41 | BUNGLON     |   | RAI.03 Platform            | RAI.03.01 Kerangka Infrastruktur | RAI.03.01 .01 Server       | Dokumen Standar Manajemen Pengamanan Informasi (ISO 27001:/2013), Keputusan Kepala Dinas Kominfo No.23/Kep   | Audit <i>Surveillance</i> ISO 27001:2013, Audit Internal ISO 27001:2013 | Audit ISO 27001                       | Pembentukan Security Operation Center    | Digital Forensik, Penetration Testing           | Penetration Testing (Pentest)                        | Konfigurasi email server, Awareness Pengguna Aplikasi, Perlindungan data pribadi dan tren keamanan siber |

| ID         | Nama Server | → Perangkat Lunak Platform (Dependency) | → RAI Level 1 (Dependency) | → RAI Level 2 (Dependency)       | → RAI Level 3 (Dependency) | → Standar Teknis dan Prosedur Keamanan SPBE (Dependency)  | → Audit Keamanan SPBE (Dependency)                                      | → Kelaikan Keamanan SPBE (Dependency) | → Peningkatan Keamanan SPBE (Dependency) | → Penanganan Insiden Keamanan SPBE (Dependency) | → Identifikasi Kerentanan Keamanan SPBE (Dependency) | → Edukasi Kesadaran Keamanan SPBE (Dependency)   |
|------------|-------------|---|----------------------------|----------------------------------|----------------------------|---|---|---------------------------------------|--|---|--|--|
|            |             |   |                            |                                  |                            | -<br>Kominfo/2019 tentang Penetapan SOP Tata Kelola TIK pada Dinas Kominfo  |   |                                       |  |   |  |  |
| PKS.4<br>2 | GURAME      |   | RAI.03 Platform            | RAI.03.01 Kerangka Infrastruktur | RAI.03.01 .01 Server       | Dokumen Standar Manajemen Pengamanan Informasi (ISO 27001:2013), Keputusan Kepala Dinas Kominfo No.23/Kep - Kominfo/2019 tentang Penetapan SOP Tata Kelola TIK pada Dinas Kominfo | Audit <i>Surveillance</i> ISO 27001:2013, Audit Internal ISO 27001:2013 | Audit ISO 27001                       | Pembentukan Security Operation Center    | Digital Forensik, Penetration Testing           | Penetration Testing (Pentest)                        | Konfigurasi email server, Awareness Pengguna Aplikasi, Perlindungan data pribadi dan tren keamanan siber |

| ID         | Nama Server | → Perangkat Lunak Platform (Dependency) | → RAI Level 1 (Dependency) | → RAI Level 2 (Dependency)       | → RAI Level 3 (Dependency) | → Standar Teknis dan Prosedur Keamanan SPBE (Dependency)   | → Audit Keamanan SPBE (Dependency)                                      | → Kelaikan Keamanan SPBE (Dependency) | → Peningkatan Keamanan SPBE (Dependency) | → Penanganan Insiden Keamanan SPBE (Dependency) | → Identifikasi Kerentanan Keamanan SPBE (Dependency) | → Edukasi Kesadaran Keamanan SPBE (Dependency)   |
|------------|-------------|---|----------------------------|----------------------------------|----------------------------|--|---|---------------------------------------|--|---|--|--|
| PKS.4<br>3 | MUJAER      |   | RAI.03 Platform            | RAI.03.01 Kerangka Infrastruktur | RAI.03.01 .01 Server       | Dokumen Standar Manajemen Pengamanan Informasi (ISO 27001:/2013), Keputusan Kepala Dinas Kominfo No.23/Kep - Kominfo/2019 tentang Penetapan SOP Tata Kelola TIK pada Dinas Kominfo | Audit <i>Surveillance</i> ISO 27001:2013, Audit Internal ISO 27001:2013 | Audit ISO 27001                       | Pembentukan Security Operation Center    | Digital Forensik, Penetration Testing           | Penetration Testing (Pentest)                        | Konfigurasi email server, Awareness Pengguna Aplikasi, Perlindungan data pribadi dan tren keamanan siber |
| PKS.4<br>4 | KUTILANG1   |   | RAI.03 Platform            | RAI.03.01 Kerangka Infrastruktur | RAI.03.01 .01 Server       | Dokumen Standar Manajemen Pengamanan Informasi (ISO 27001:/2013), Keputusan Kepala Dinas Kominfo No.23/Kep   | Audit <i>Surveillance</i> ISO 27001:2013, Audit Internal ISO 27001:2013 | Audit ISO 27001                       | Pembentukan Security Operation Center    | Digital Forensik, Penetration Testing           | Penetration Testing (Pentest)                        | Konfigurasi email server, Awareness Pengguna Aplikasi, Perlindungan data pribadi dan tren keamanan siber |



| ID         | Nama Server | → Perangkat Lunak Platform (Dependency) | → RAI Level 1 (Dependency) | → RAI Level 2 (Dependency)       | → RAI Level 3 (Dependency) | → Standar Teknis dan Prosedur Keamanan SPBE (Dependency)  | → Audit Keamanan SPBE (Dependency)                                      | → Kelaikan Keamanan SPBE (Dependency) | → Peningkatan Keamanan SPBE (Dependency) | → Penanganan Insiden Keamanan SPBE (Dependency) | → Identifikasi Kerentanan Keamanan SPBE (Dependency) | → Edukasi Kesadaran Keamanan SPBE (Dependency)   |
|------------|-------------|---|----------------------------|----------------------------------|----------------------------|---|---|---------------------------------------|--|---|--|--|
|            |             |   |                            |                                  |                            | -<br>Kominfo/2019 tentang Penetapan SOP Tata Kelola TIK pada Dinas Kominfo  |   |                                       |  |   |  |  |
| PKS.4<br>5 | TUNA        |   | RAI.03 Platform            | RAI.03.01 Kerangka Infrastruktur | RAI.03.01 .01 Server       | Dokumen Standar Manajemen Pengamanan Informasi (ISO 27001:2013), Keputusan Kepala Dinas Kominfo No.23/Kep - Kominfo/2019 tentang Penetapan SOP Tata Kelola TIK pada Dinas Kominfo | Audit <i>Surveillance</i> ISO 27001:2013, Audit Internal ISO 27001:2013 | Audit ISO 27001                       | Pembentukan Security Operation Center    | Digital Forensik, Penetration Testing           | Penetration Testing (Pentest)                        | Konfigurasi email server, Awareness Pengguna Aplikasi, Perlindungan data pribadi dan tren keamanan siber |

| ID         | Nama Server | → Perangkat Lunak Platform (Dependency) | → RAI Level 1 (Dependency) | → RAI Level 2 (Dependency)       | → RAI Level 3 (Dependency) | → Standar Teknis dan Prosedur Keamanan SPBE (Dependency)   | → Audit Keamanan SPBE (Dependency)                                      | → Kelaikan Keamanan SPBE (Dependency) | → Peningkatan Keamanan SPBE (Dependency) | → Penanganan Insiden Keamanan SPBE (Dependency) | → Identifikasi Kerentanan Keamanan SPBE (Dependency) | → Edukasi Kesadaran Keamanan SPBE (Dependency)   |
|------------|-------------|---|----------------------------|----------------------------------|----------------------------|--|---|---------------------------------------|--|---|--|--|
| PKS.4<br>6 | PIRANHA     |   | RAI.03 Platform            | RAI.03.01 Kerangka Infrastruktur | RAI.03.01 .01 Server       | Dokumen Standar Manajemen Pengamanan Informasi (ISO 27001:/2013), Keputusan Kepala Dinas Kominfo No.23/Kep - Kominfo/2019 tentang Penetapan SOP Tata Kelola TIK pada Dinas Kominfo | Audit <i>Surveillance</i> ISO 27001:2013, Audit Internal ISO 27001:2013 | Audit ISO 27001                       | Pembentukan Security Operation Center    | Digital Forensik, Penetration Testing           | Penetration Testing (Pentest)                        | Konfigurasi email server, Awareness Pengguna Aplikasi, Perlindungan data pribadi dan tren keamanan siber |
| PKS.4<br>7 | ELANG-2     |   | RAI.03 Platform            | RAI.03.01 Kerangka Infrastruktur | RAI.03.01 .01 Server       | Dokumen Standar Manajemen Pengamanan Informasi (ISO 27001:/2013), Keputusan Kepala Dinas Kominfo No.23/Kep   | Audit <i>Surveillance</i> ISO 27001:2013, Audit Internal ISO 27001:2013 | Audit ISO 27001                       | Pembentukan Security Operation Center    | Digital Forensik, Penetration Testing           | Penetration Testing (Pentest)                        | Konfigurasi email server, Awareness Pengguna Aplikasi, Perlindungan data pribadi dan tren keamanan siber |

| ID     | Nama Server | → Perangkat Lunak Platform (Dependency) | → RAI Level 1 (Dependency) | → RAI Level 2 (Dependency)       | → RAI Level 3 (Dependency) | → Standar Teknis dan Prosedur Keamanan SPBE (Dependency)  | → Audit Keamanan SPBE (Dependency)                                      | → Kelaikan Keamanan SPBE (Dependency) | → Peningkatan Keamanan SPBE (Dependency) | → Penanganan Insiden Keamanan SPBE (Dependency) | → Identifikasi Kerentanan Keamanan SPBE (Dependency) | → Edukasi Kesadaran Keamanan SPBE (Dependency)   |
|--------|-------------|---|----------------------------|----------------------------------|----------------------------|---|---|---------------------------------------|--|---|--|--|
|        |             |   |                            |                                  |                            | -<br>Kominfo/2019 tentang Penetapan SOP Tata Kelola TIK pada Dinas Kominfo  |   |                                       |  |   |  |  |
| PKS.48 | SERIGALA    |   | RAI.03 Platform            | RAI.03.01 Kerangka Infrastruktur | RAI.03.01 .01 Server       | Dokumen Standar Manajemen Pengamanan Informasi (ISO 27001:2013), Keputusan Kepala Dinas Kominfo No.23/Kep - Kominfo/2019 tentang Penetapan SOP Tata Kelola TIK pada Dinas Kominfo | Audit <i>Surveillance</i> ISO 27001:2013, Audit Internal ISO 27001:2013 | Audit ISO 27001                       | Pembentukan Security Operation Center    | Digital Forensik, Penetration Testing           | Penetration Testing (Pentest)                        | Konfigurasi email server, Awareness Pengguna Aplikasi, Perlindungan data pribadi dan tren keamanan siber |

| ID     | Nama Server | → Perangkat Lunak Platform (Dependency) | → RAI Level 1 (Dependency) | → RAI Level 2 (Dependency)       | → RAI Level 3 (Dependency) | → Standar Teknis dan Prosedur Keamanan SPBE (Dependency)   | → Audit Keamanan SPBE (Dependency)                                      | → Kelaikan Keamanan SPBE (Dependency) | → Peningkatan Keamanan SPBE (Dependency) | → Penanganan Insiden Keamanan SPBE (Dependency) | → Identifikasi Kerentanan Keamanan SPBE (Dependency) | → Edukasi Kesadaran Keamanan SPBE (Dependency)   |
|--------|-------------|---|----------------------------|----------------------------------|----------------------------|--|---|---------------------------------------|--|---|--|--|
| PKS.49 | SINGA       |   | RAI.03 Platform            | RAI.03.01 Kerangka Infrastruktur | RAI.03.01 .01 Server       | Dokumen Standar Manajemen Pengamanan Informasi (ISO 27001:/2013), Keputusan Kepala Dinas Kominfo No.23/Kep - Kominfo/2019 tentang Penetapan SOP Tata Kelola TIK pada Dinas Kominfo | Audit <i>Surveillance</i> ISO 27001:2013, Audit Internal ISO 27001:2013 | Audit ISO 27001                       | Pembentukan Security Operation Center    | Digital Forensik, Penetration Testing           | Penetration Testing (Pentest)                        | Konfigurasi email server, Awareness Penggunaan Aplikasi, Perlindungan data pribadi dan tren keamanan siber |
| PKS.50 | BEO         |   | RAI.03 Platform            | RAI.03.01 Kerangka Infrastruktur | RAI.03.01 .01 Server       | Dokumen Standar Manajemen Pengamanan Informasi (ISO 27001:/2013), Keputusan Kepala Dinas Kominfo No.23/Kep   | Audit <i>Surveillance</i> ISO 27001:2013, Audit Internal ISO 27001:2013 | Audit ISO 27001                       | Pembentukan Security Operation Center    | Digital Forensik, Penetration Testing           | Penetration Testing (Pentest)                        | Konfigurasi email server, Awareness Penggunaan Aplikasi, Perlindungan data pribadi dan tren keamanan siber |

| ID         | Nama Server | → Perangkat Lunak Platform (Dependency) | → RAI Level 1 (Dependency) | → RAI Level 2 (Dependency)       | → RAI Level 3 (Dependency) | → Standar Teknis dan Prosedur Keamanan SPBE (Dependency)  | → Audit Keamanan SPBE (Dependency)                                      | → Kelaikan Keamanan SPBE (Dependency) | → Peningkatan Keamanan SPBE (Dependency) | → Penanganan Insiden Keamanan SPBE (Dependency) | → Identifikasi Kerentanan Keamanan SPBE (Dependency) | → Edukasi Kesadaran Keamanan SPBE (Dependency)   |
|------------|-------------|---|----------------------------|----------------------------------|----------------------------|---|---|---------------------------------------|--|---|--|--|
|            |             |   |                            |                                  |                            | -<br>Kominfo/2019 tentang Penetapan SOP Tata Kelola TIK pada Dinas Kominfo  |   |                                       |  |   |  |  |
| PKS.5<br>1 | BIDADARI    |   | RAI.03 Platform            | RAI.03.01 Kerangka Infrastruktur | RAI.03.01 .01 Server       | Dokumen Standar Manajemen Pengamanan Informasi (ISO 27001:2013), Keputusan Kepala Dinas Kominfo No.23/Kep - Kominfo/2019 tentang Penetapan SOP Tata Kelola TIK pada Dinas Kominfo | Audit <i>Surveillance</i> ISO 27001:2013, Audit Internal ISO 27001:2013 | Audit ISO 27001                       | Pembentukan Security Operation Center    | Digital Forensik, Penetration Testing           | Penetration Testing (Pentest)                        | Konfigurasi email server, Awareness Pengguna Aplikasi, Perlindungan data pribadi dan tren keamanan siber |

| ID         | Nama Server | → Perangkat Lunak Platform (Dependency) | → RAI Level 1 (Dependency) | → RAI Level 2 (Dependency)       | → RAI Level 3 (Dependency) | → Standar Teknis dan Prosedur Keamanan SPBE (Dependency)   | → Audit Keamanan SPBE (Dependency)                                      | → Kelaikan Keamanan SPBE (Dependency) | → Peningkatan Keamanan SPBE (Dependency) | → Penanganan Insiden Keamanan SPBE (Dependency) | → Identifikasi Kerentanan Keamanan SPBE (Dependency) | → Edukasi Kesadaran Keamanan SPBE (Dependency)   |
|------------|-------------|---|----------------------------|----------------------------------|----------------------------|--|---|---------------------------------------|--|---|--|--|
| PKS.5<br>2 | TOMCAT      |   | RAI.03 Platform            | RAI.03.01 Kerangka Infrastruktur | RAI.03.01 .01 Server       | Dokumen Standar Manajemen Pengamanan Informasi (ISO 27001:/2013), Keputusan Kepala Dinas Kominfo No.23/Kep - Kominfo/2019 tentang Penetapan SOP Tata Kelola TIK pada Dinas Kominfo | Audit <i>Surveillance</i> ISO 27001:2013, Audit Internal ISO 27001:2013 | Audit ISO 27001                       | Pembentukan Security Operation Center    | Digital Forensik, Penetration Testing           | Penetration Testing (Pentest)                        | Konfigurasi email server, Awareness Pengguna Aplikasi, Perlindungan data pribadi dan tren keamanan siber |
| PKS.5<br>3 | SIGUNG      |   | RAI.03 Platform            | RAI.03.01 Kerangka Infrastruktur | RAI.03.01 .01 Server       | Dokumen Standar Manajemen Pengamanan Informasi (ISO 27001:/2013), Keputusan Kepala Dinas Kominfo No.23/Kep   | Audit <i>Surveillance</i> ISO 27001:2013, Audit Internal ISO 27001:2013 | Audit ISO 27001                       | Pembentukan Security Operation Center    | Digital Forensik, Penetration Testing           | Penetration Testing (Pentest)                        | Konfigurasi email server, Awareness Pengguna Aplikasi, Perlindungan data pribadi dan tren keamanan siber |

| ID     | Nama Server | → Perangkat Lunak Platform (Dependency) | → RAI Level 1 (Dependency) | → RAI Level 2 (Dependency)       | → RAI Level 3 (Dependency) | → Standar Teknis dan Prosedur Keamanan SPBE (Dependency)  | → Audit Keamanan SPBE (Dependency)                                      | → Kelaikan Keamanan SPBE (Dependency) | → Peningkatan Keamanan SPBE (Dependency) | → Penanganan Insiden Keamanan SPBE (Dependency) | → Identifikasi Kerentanan Keamanan SPBE (Dependency) | → Edukasi Kesadaran Keamanan SPBE (Dependency)   |
|--------|-------------|---|----------------------------|----------------------------------|----------------------------|---|---|---------------------------------------|--|---|--|--|
|        |             |   |                            |                                  |                            | -<br>Kominfo/2019 tentang Penetapan SOP Tata Kelola TIK pada Dinas Kominfo  |   |                                       |  |   |  |  |
| PKS.54 | HAMSTER     |   | RAI.03 Platform            | RAI.03.01 Kerangka Infrastruktur | RAI.03.01 .01 Server       | Dokumen Standar Manajemen Pengamanan Informasi (ISO 27001:2013), Keputusan Kepala Dinas Kominfo No.23/Kep - Kominfo/2019 tentang Penetapan SOP Tata Kelola TIK pada Dinas Kominfo | Audit <i>Surveillance</i> ISO 27001:2013, Audit Internal ISO 27001:2013 | Audit ISO 27001                       | Pembentukan Security Operation Center    | Digital Forensik, Penetration Testing           | Penetration Testing (Pentest)                        | Konfigurasi email server, Awareness Pengguna Aplikasi, Perlindungan data pribadi dan tren keamanan siber |

| ID         | Nama Server | → Perangkat Lunak Platform (Dependency) | → RAI Level 1 (Dependency) | → RAI Level 2 (Dependency)       | → RAI Level 3 (Dependency) | → Standar Teknis dan Prosedur Keamanan SPBE (Dependency)   | → Audit Keamanan SPBE (Dependency)                                      | → Kelaikan Keamanan SPBE (Dependency) | → Peningkatan Keamanan SPBE (Dependency) | → Penanganan Insiden Keamanan SPBE (Dependency) | → Identifikasi Kerentanan Keamanan SPBE (Dependency) | → Edukasi Kesadaran Keamanan SPBE (Dependency)   |
|------------|-------------|---|----------------------------|----------------------------------|----------------------------|--|---|---------------------------------------|--|---|--|--|
| PKS.5<br>5 | TONGKOL     |   | RAI.03 Platform            | RAI.03.01 Kerangka Infrastruktur | RAI.03.01 .01 Server       | Dokumen Standar Manajemen Pengamanan Informasi (ISO 27001:/2013), Keputusan Kepala Dinas Kominfo No.23/Kep - Kominfo/2019 tentang Penetapan SOP Tata Kelola TIK pada Dinas Kominfo | Audit <i>Surveillance</i> ISO 27001:2013, Audit Internal ISO 27001:2013 | Audit ISO 27001                       | Pembentukan Security Operation Center    | Digital Forensik, Penetration Testing           | Penetration Testing (Pentest)                        | Konfigurasi email server, Awareness Pengguna Aplikasi, Perlindungan data pribadi dan tren keamanan siber |
| PKS.5<br>6 | BAWAL       | Debian 8.2                              | RAI.03 Platform            | RAI.03.01 Kerangka Infrastruktur | RAI.03.01 .01 Server       | Dokumen Standar Manajemen Pengamanan Informasi (ISO 27001:/2013), Keputusan Kepala Dinas Kominfo No.23/Kep   | Audit <i>Surveillance</i> ISO 27001:2013, Audit Internal ISO 27001:2013 | Audit ISO 27001                       | Pembentukan Security Operation Center    | Digital Forensik, Penetration Testing           | Penetration Testing (Pentest)                        | Konfigurasi email server, Awareness Pengguna Aplikasi, Perlindungan data pribadi dan tren keamanan siber |



| ID         | Nama Server | → Perangkat Lunak Platform (Dependency) | → RAI Level 1 (Dependency) | → RAI Level 2 (Dependency)       | → RAI Level 3 (Dependency) | → Standar Teknis dan Prosedur Keamanan SPBE (Dependency)  | → Audit Keamanan SPBE (Dependency)                                      | → Kelaikan Keamanan SPBE (Dependency) | → Peningkatan Keamanan SPBE (Dependency) | → Penanganan Insiden Keamanan SPBE (Dependency) | → Identifikasi Kerentanan Keamanan SPBE (Dependency) | → Edukasi Kesadaran Keamanan SPBE (Dependency)   |
|------------|-------------|---|----------------------------|----------------------------------|----------------------------|---|---|---------------------------------------|--|---|--|--|
|            |             |   |                            |                                  |                            | -<br>Kominfo/2019 tentang Penetapan SOP Tata Kelola TIK pada Dinas Kominfo  |   |                                       |  |   |  |  |
| PKS.5<br>7 | CUPANG      |   | RAI.03 Platform            | RAI.03.01 Kerangka Infrastruktur | RAI.03.01 .01 Server       | Dokumen Standar Manajemen Pengamanan Informasi (ISO 27001:2013), Keputusan Kepala Dinas Kominfo No.23/Kep - Kominfo/2019 tentang Penetapan SOP Tata Kelola TIK pada Dinas Kominfo | Audit <i>Surveillance</i> ISO 27001:2013, Audit Internal ISO 27001:2013 | Audit ISO 27001                       | Pembentukan Security Operation Center    | Digital Forensik, Penetration Testing           | Penetration Testing (Pentest)                        | Konfigurasi email server, Awareness Pengguna Aplikasi, Perlindungan data pribadi dan tren keamanan siber |

| ID         | Nama Server | → Perangkat Lunak Platform (Dependency) | → RAI Level 1 (Dependency) | → RAI Level 2 (Dependency)       | → RAI Level 3 (Dependency) | → Standar Teknis dan Prosedur Keamanan SPBE (Dependency)   | → Audit Keamanan SPBE (Dependency)                                      | → Kelaikan Keamanan SPBE (Dependency) | → Peningkatan Keamanan SPBE (Dependency) | → Penanganan Insiden Keamanan SPBE (Dependency) | → Identifikasi Kerentanan Keamanan SPBE (Dependency) | → Edukasi Kesadaran Keamanan SPBE (Dependency)   |
|------------|-------------|---|----------------------------|----------------------------------|----------------------------|--|---|---------------------------------------|--|---|--|--|
| PKS.5<br>8 | GRAMANG     |   | RAI.03 Platform            | RAI.03.01 Kerangka Infrastruktur | RAI.03.01 .01 Server       | Dokumen Standar Manajemen Pengamanan Informasi (ISO 27001:/2013), Keputusan Kepala Dinas Kominfo No.23/Kep - Kominfo/2019 tentang Penetapan SOP Tata Kelola TIK pada Dinas Kominfo | Audit <i>Surveillance</i> ISO 27001:2013, Audit Internal ISO 27001:2013 | Audit ISO 27001                       | Pembentukan Security Operation Center    | Digital Forensik, Penetration Testing           | Penetration Testing (Pentest)                        | Konfigurasi email server, Awareness Pengguna Aplikasi, Perlindungan data pribadi dan tren keamanan siber |
| PKS.5<br>9 | CODOT       |   | RAI.03 Platform            | RAI.03.01 Kerangka Infrastruktur | RAI.03.01 .01 Server       | Dokumen Standar Manajemen Pengamanan Informasi (ISO 27001:/2013), Keputusan Kepala Dinas Kominfo No.23/Kep   | Audit <i>Surveillance</i> ISO 27001:2013, Audit Internal ISO 27001:2013 | Audit ISO 27001                       | Pembentukan Security Operation Center    | Digital Forensik, Penetration Testing           | Penetration Testing (Pentest)                        | Konfigurasi email server, Awareness Pengguna Aplikasi, Perlindungan data pribadi dan tren keamanan siber |

| ID     | Nama Server | → Perangkat Lunak Platform (Dependency) | → RAI Level 1 (Dependency) | → RAI Level 2 (Dependency)       | → RAI Level 3 (Dependency) | → Standar Teknis dan Prosedur Keamanan SPBE (Dependency)  | → Audit Keamanan SPBE (Dependency)                                      | → Kelaikan Keamanan SPBE (Dependency) | → Peningkatan Keamanan SPBE (Dependency) | → Penanganan Insiden Keamanan SPBE (Dependency) | → Identifikasi Kerentanan Keamanan SPBE (Dependency) | → Edukasi Kesadaran Keamanan SPBE (Dependency)   |
|--------|-------------|---|----------------------------|----------------------------------|----------------------------|---|---|---------------------------------------|--|---|--|--|
|        |             |   |                            |                                  |                            | -<br>Kominfo/2019 tentang Penetapan SOP Tata Kelola TIK pada Dinas Kominfo  |   |                                       |  |   |  |  |
| PKS.60 | ANACONDA    |   | RAI.03 Platform            | RAI.03.01 Kerangka Infrastruktur | RAI.03.01 .01 Server       | Dokumen Standar Manajemen Pengamanan Informasi (ISO 27001:2013), Keputusan Kepala Dinas Kominfo No.23/Kep - Kominfo/2019 tentang Penetapan SOP Tata Kelola TIK pada Dinas Kominfo | Audit <i>Surveillance</i> ISO 27001:2013, Audit Internal ISO 27001:2013 | Audit ISO 27001                       | Pembentukan Security Operation Center    | Digital Forensik, Penetration Testing           | Penetration Testing (Pentest)                        | Konfigurasi email server, Awareness Pengguna Aplikasi, Perlindungan data pribadi dan tren keamanan siber |

| ID         | Nama Server   | → Perangkat Lunak Platform (Dependency) | → RAI Level 1 (Dependency) | → RAI Level 2 (Dependency)       | → RAI Level 3 (Dependency) | → Standar Teknis dan Prosedur Keamanan SPBE (Dependency)   | → Audit Keamanan SPBE (Dependency)                                      | → Kelaikan Keamanan SPBE (Dependency) | → Peningkatan Keamanan SPBE (Dependency) | → Penanganan Insiden Keamanan SPBE (Dependency) | → Identifikasi Kerentanan Keamanan SPBE (Dependency) | → Edukasi Kesadaran Keamanan SPBE (Dependency)   |
|------------|---------------|---|----------------------------|----------------------------------|----------------------------|--|---|---------------------------------------|--|---|--|--|
| PKS.6<br>1 | SCHMUTCZER-01 |   | RAI.03 Platform            | RAI.03.01 Kerangka Infrastruktur | RAI.03.01 .01 Server       | Dokumen Standar Manajemen Pengamanan Informasi (ISO 27001:/2013), Keputusan Kepala Dinas Kominfo No.23/Kep - Kominfo/2019 tentang Penetapan SOP Tata Kelola TIK pada Dinas Kominfo | Audit <i>Surveillance</i> ISO 27001:2013, Audit Internal ISO 27001:2013 | Audit ISO 27001                       | Pembentukan Security Operation Center    | Digital Forensik, Penetration Testing           | Penetration Testing (Pentest)                        | Konfigurasi email server, Awareness Pengguna Aplikasi, Perlindungan data pribadi dan tren keamanan siber |
| PKS.6<br>2 | KUTILANG-PPDB |   | RAI.03 Platform            | RAI.03.01 Kerangka Infrastruktur | RAI.03.01 .01 Server       | Dokumen Standar Manajemen Pengamanan Informasi (ISO 27001:/2013), Keputusan Kepala Dinas Kominfo No.23/Kep   | Audit <i>Surveillance</i> ISO 27001:2013, Audit Internal ISO 27001:2013 | Audit ISO 27001                       | Pembentukan Security Operation Center    | Digital Forensik, Penetration Testing           | Penetration Testing (Pentest)                        | Konfigurasi email server, Awareness Pengguna Aplikasi, Perlindungan data pribadi dan tren keamanan siber |

| ID     | Nama Server | → Perangkat Lunak Platform (Dependency) | → RAI Level 1 (Dependency) | → RAI Level 2 (Dependency)       | → RAI Level 3 (Dependency) | → Standar Teknis dan Prosedur Keamanan SPBE (Dependency)  | → Audit Keamanan SPBE (Dependency)                                      | → Kelaikan Keamanan SPBE (Dependency) | → Peningkatan Keamanan SPBE (Dependency) | → Penanganan Insiden Keamanan SPBE (Dependency) | → Identifikasi Kerentanan Keamanan SPBE (Dependency) | → Edukasi Kesadaran Keamanan SPBE (Dependency)   |
|--------|-------------|---|----------------------------|----------------------------------|----------------------------|---|---|---------------------------------------|--|---|--|--|
|        |             |   |                            |                                  |                            | -<br>Kominfo/2019 tentang Penetapan SOP Tata Kelola TIK pada Dinas Kominfo  |   |                                       |  |   |  |  |
| PKS.63 | KOMDO       |   | RAI.03 Platform            | RAI.03.01 Kerangka Infrastruktur | RAI.03.01 .01 Server       | Dokumen Standar Manajemen Pengamanan Informasi (ISO 27001:2013), Keputusan Kepala Dinas Kominfo No.23/Kep - Kominfo/2019 tentang Penetapan SOP Tata Kelola TIK pada Dinas Kominfo | Audit <i>Surveillance</i> ISO 27001:2013, Audit Internal ISO 27001:2013 | Audit ISO 27001                       | Pembentukan Security Operation Center    | Digital Forensik, Penetration Testing           | Penetration Testing (Pentest)                        | Konfigurasi email server, Awareness Pengguna Aplikasi, Perlindungan data pribadi dan tren keamanan siber |

| ID         | Nama Server | → Perangkat Lunak Platform (Dependency) | → RAI Level 1 (Dependency) | → RAI Level 2 (Dependency)       | → RAI Level 3 (Dependency) | → Standar Teknis dan Prosedur Keamanan SPBE (Dependency)   | → Audit Keamanan SPBE (Dependency)                                      | → Kelaikan Keamanan SPBE (Dependency) | → Peningkatan Keamanan SPBE (Dependency) | → Penanganan Insiden Keamanan SPBE (Dependency) | → Identifikasi Kerentanan Keamanan SPBE (Dependency) | → Edukasi Kesadaran Keamanan SPBE (Dependency)   |
|------------|-------------|---|----------------------------|----------------------------------|----------------------------|--|---|---------------------------------------|--|---|--|--|
| PKS.6<br>4 | GURITA      |   | RAI.03 Platform            | RAI.03.01 Kerangka Infrastruktur | RAI.03.01 .01 Server       | Dokumen Standar Manajemen Pengamanan Informasi (ISO 27001:/2013), Keputusan Kepala Dinas Kominfo No.23/Kep - Kominfo/2019 tentang Penetapan SOP Tata Kelola TIK pada Dinas Kominfo | Audit <i>Surveillance</i> ISO 27001:2013, Audit Internal ISO 27001:2013 | Audit ISO 27001                       | Pembentukan Security Operation Center    | Digital Forensik, Penetration Testing           | Penetration Testing (Pentest)                        | Konfigurasi email server, Awareness Pengguna Aplikasi, Perlindungan data pribadi dan tren keamanan siber |
| PKS.6<br>5 | BANTENG     | Debian 8.2                              | RAI.03 Platform            | RAI.03.01 Kerangka Infrastruktur | RAI.03.01 .01 Server       | Dokumen Standar Manajemen Pengamanan Informasi (ISO 27001:/2013), Keputusan Kepala Dinas Kominfo No.23/Kep   | Audit <i>Surveillance</i> ISO 27001:2013, Audit Internal ISO 27001:2013 | Audit ISO 27001                       | Pembentukan Security Operation Center    | Digital Forensik, Penetration Testing           | Penetration Testing (Pentest)                        | Konfigurasi email server, Awareness Pengguna Aplikasi, Perlindungan data pribadi dan tren keamanan siber |

| ID         | Nama Server | → Perangkat Lunak Platform (Dependency) | → RAI Level 1 (Dependency) | → RAI Level 2 (Dependency)       | → RAI Level 3 (Dependency) | → Standar Teknis dan Prosedur Keamanan SPBE (Dependency)  | → Audit Keamanan SPBE (Dependency)                                      | → Kelaikan Keamanan SPBE (Dependency) | → Peningkatan Keamanan SPBE (Dependency) | → Penanganan Insiden Keamanan SPBE (Dependency) | → Identifikasi Kerentanan Keamanan SPBE (Dependency) | → Edukasi Kesadaran Keamanan SPBE (Dependency)   |
|------------|-------------|---|----------------------------|----------------------------------|----------------------------|---|---|---------------------------------------|--|---|--|--|
|            |             |   |                            |                                  |                            | -<br>Kominfo/2019 tentang Penetapan SOP Tata Kelola TIK pada Dinas Kominfo  |   |                                       |  |   |  |  |
| PKS.6<br>6 | SIPETA      | Ubuntu 16.04.3 LTS                      | RAI.03 Platform            | RAI.03.01 Kerangka Infrastruktur | RAI.03.01 .01 Server       | Dokumen Standar Manajemen Pengamanan Informasi (ISO 27001:2013), Keputusan Kepala Dinas Kominfo No.23/Kep - Kominfo/2019 tentang Penetapan SOP Tata Kelola TIK pada Dinas Kominfo | Audit <i>Surveillance</i> ISO 27001:2013, Audit Internal ISO 27001:2013 | Audit ISO 27001                       | Pembentukan Security Operation Center    | Digital Forensik, Penetration Testing           | Penetration Testing (Pentest)                        | Konfigurasi email server, Awareness Pengguna Aplikasi, Perlindungan data pribadi dan tren keamanan siber |

| ID         | Nama Server | → Perangkat Lunak Platform (Dependency) | → RAI Level 1 (Dependency) | → RAI Level 2 (Dependency)       | → RAI Level 3 (Dependency) | → Standar Teknis dan Prosedur Keamanan SPBE (Dependency)   | → Audit Keamanan SPBE (Dependency)                                      | → Kelaikan Keamanan SPBE (Dependency) | → Peningkatan Keamanan SPBE (Dependency) | → Penanganan Insiden Keamanan SPBE (Dependency) | → Identifikasi Kerentanan Keamanan SPBE (Dependency) | → Edukasi Kesadaran Keamanan SPBE (Dependency)   |
|------------|-------------|---|----------------------------|----------------------------------|----------------------------|--|---|---------------------------------------|--|---|--|--|
| PKS.6<br>7 | KUDANIL     | Debian 9.1                              | RAI.03 Platform            | RAI.03.01 Kerangka Infrastruktur | RAI.03.01 .01 Server       | Dokumen Standar Manajemen Pengamanan Informasi (ISO 27001:/2013), Keputusan Kepala Dinas Kominfo No.23/Kep - Kominfo/2019 tentang Penetapan SOP Tata Kelola TIK pada Dinas Kominfo | Audit <i>Surveillance</i> ISO 27001:2013, Audit Internal ISO 27001:2013 | Audit ISO 27001                       | Pembentukan Security Operation Center    | Digital Forensik, Penetration Testing           | Penetration Testing (Pentest)                        | Konfigurasi email server, Awareness Pengguna Aplikasi, Perlindungan data pribadi dan tren keamanan siber |
| PKS.6<br>8 | PBB-SERVER  |   | RAI.03 Platform            | RAI.03.01 Kerangka Infrastruktur | RAI.03.01 .01 Server       | Dokumen Standar Manajemen Pengamanan Informasi (ISO 27001:/2013), Keputusan Kepala Dinas Kominfo No.23/Kep   | Audit <i>Surveillance</i> ISO 27001:2013, Audit Internal ISO 27001:2013 | Audit ISO 27001                       | Pembentukan Security Operation Center    | Digital Forensik, Penetration Testing           | Penetration Testing (Pentest)                        | Konfigurasi email server, Awareness Pengguna Aplikasi, Perlindungan data pribadi dan tren keamanan siber |



| ID     | Nama Server | → Perangkat Lunak Platform (Dependency) | → RAI Level 1 (Dependency) | → RAI Level 2 (Dependency)       | → RAI Level 3 (Dependency) | → Standar Teknis dan Prosedur Keamanan SPBE (Dependency)  | → Audit Keamanan SPBE (Dependency)                                      | → Kelaikan Keamanan SPBE (Dependency) | → Peningkatan Keamanan SPBE (Dependency) | → Penanganan Insiden Keamanan SPBE (Dependency) | → Identifikasi Kerentanan Keamanan SPBE (Dependency) | → Edukasi Kesadaran Keamanan SPBE (Dependency)   |
|--------|-------------|---|----------------------------|----------------------------------|----------------------------|---|---|---------------------------------------|--|---|--|--|
|        |             |   |                            |                                  |                            | -<br>Kominfo/2019 tentang Penetapan SOP Tata Kelola TIK pada Dinas Kominfo  |   |                                       |  |   |  |  |
| PKS.69 | ORANG-UTAN  |   | RAI.03 Platform            | RAI.03.01 Kerangka Infrastruktur | RAI.03.01 .01 Server       | Dokumen Standar Manajemen Pengamanan Informasi (ISO 27001:2013), Keputusan Kepala Dinas Kominfo No.23/Kep - Kominfo/2019 tentang Penetapan SOP Tata Kelola TIK pada Dinas Kominfo | Audit <i>Surveillance</i> ISO 27001:2013, Audit Internal ISO 27001:2013 | Audit ISO 27001                       | Pembentukan Security Operation Center    | Digital Forensik, Penetration Testing           | Penetration Testing (Pentest)                        | Konfigurasi email server, Awareness Pengguna Aplikasi, Perlindungan data pribadi dan tren keamanan siber |

| ID     | Nama Server | → Perangkat Lunak Platform (Dependency) | → RAI Level 1 (Dependency) | → RAI Level 2 (Dependency)       | → RAI Level 3 (Dependency) | → Standar Teknis dan Prosedur Keamanan SPBE (Dependency)   | → Audit Keamanan SPBE (Dependency)                                      | → Kelaikan Keamanan SPBE (Dependency) | → Peningkatan Keamanan SPBE (Dependency) | → Penanganan Insiden Keamanan SPBE (Dependency) | → Identifikasi Kerentanan Keamanan SPBE (Dependency) | → Edukasi Kesadaran Keamanan SPBE (Dependency)   |
|--------|-------------|---|----------------------------|----------------------------------|----------------------------|--|---|---------------------------------------|--|---|--|--|
| PKS.70 | LUTUNG      | CentOS Linux release 7.4.1708 (Core)    | RAI.03 Platform            | RAI.03.01 Kerangka Infrastruktur | RAI.03.01 .01 Server       | Dokumen Standar Manajemen Pengamanan Informasi (ISO 27001:/2013), Keputusan Kepala Dinas Kominfo No.23/Kep - Kominfo/2019 tentang Penetapan SOP Tata Kelola TIK pada Dinas Kominfo | Audit <i>Surveillance</i> ISO 27001:2013, Audit Internal ISO 27001:2013 | Audit ISO 27001                       | Pembentukan Security Operation Center    | Digital Forensik, Penetration Testing           | Penetration Testing (Pentest)                        | Konfigurasi email server, Awareness Penggunaan Aplikasi, Perlindungan data pribadi dan tren keamanan siber |
| PKS.71 | BERUK       | CentOS Linux release 7.4.1708 (Core)    | RAI.03 Platform            | RAI.03.01 Kerangka Infrastruktur | RAI.03.01 .01 Server       | Dokumen Standar Manajemen Pengamanan Informasi (ISO 27001:/2013), Keputusan Kepala Dinas Kominfo No.23/Kep   | Audit <i>Surveillance</i> ISO 27001:2013, Audit Internal ISO 27001:2013 | Audit ISO 27001                       | Pembentukan Security Operation Center    | Digital Forensik, Penetration Testing           | Penetration Testing (Pentest)                        | Konfigurasi email server, Awareness Penggunaan Aplikasi, Perlindungan data pribadi dan tren keamanan siber |

| ID         | Nama Server | → Perangkat Lunak Platform (Dependency) | → RAI Level 1 (Dependency) | → RAI Level 2 (Dependency)       | → RAI Level 3 (Dependency) | → Standar Teknis dan Prosedur Keamanan SPBE (Dependency)  | → Audit Keamanan SPBE (Dependency)                                      | → Kelaikan Keamanan SPBE (Dependency) | → Peningkatan Keamanan SPBE (Dependency) | → Penanganan Insiden Keamanan SPBE (Dependency) | → Identifikasi Kerentanan Keamanan SPBE (Dependency) | → Edukasi Kesadaran Keamanan SPBE (Dependency)   |
|------------|-------------|---|----------------------------|----------------------------------|----------------------------|---|---|---------------------------------------|--|---|--|--|
|            |             |   |                            |                                  |                            | -<br>Kominfo/2019 tentang Penetapan SOP Tata Kelola TIK pada Dinas Kominfo  |   |                                       |  |   |  |  |
| PKS.7<br>2 | KINGKONG    | Debian 8.2                              | RAI.03 Platform            | RAI.03.01 Kerangka Infrastruktur | RAI.03.01 .01 Server       | Dokumen Standar Manajemen Pengamanan Informasi (ISO 27001:2013), Keputusan Kepala Dinas Kominfo No.23/Kep - Kominfo/2019 tentang Penetapan SOP Tata Kelola TIK pada Dinas Kominfo | Audit <i>Surveillance</i> ISO 27001:2013, Audit Internal ISO 27001:2013 | Audit ISO 27001                       | Pembentukan Security Operation Center    | Digital Forensik, Penetration Testing           | Penetration Testing (Pentest)                        | Konfigurasi email server, Awareness Pengguna Aplikasi, Perlindungan data pribadi dan tren keamanan siber |

| ID         | Nama Server | → Perangkat Lunak Platform (Dependency) | → RAI Level 1 (Dependency) | → RAI Level 2 (Dependency)       | → RAI Level 3 (Dependency) | → Standar Teknis dan Prosedur Keamanan SPBE (Dependency)   | → Audit Keamanan SPBE (Dependency)                                      | → Kelaikan Keamanan SPBE (Dependency) | → Peningkatan Keamanan SPBE (Dependency) | → Penanganan Insiden Keamanan SPBE (Dependency) | → Identifikasi Kerentanan Keamanan SPBE (Dependency) | → Edukasi Kesadaran Keamanan SPBE (Dependency)   |
|------------|-------------|---|----------------------------|----------------------------------|----------------------------|--|---|---------------------------------------|--|---|--|--|
| PKS.7<br>3 | KADAL       | CentOS release 6.9 (Final)              | RAI.03 Platform            | RAI.03.01 Kerangka Infrastruktur | RAI.03.01 .01 Server       | Dokumen Standar Manajemen Pengamanan Informasi (ISO 27001:/2013), Keputusan Kepala Dinas Kominfo No.23/Kep - Kominfo/2019 tentang Penetapan SOP Tata Kelola TIK pada Dinas Kominfo | Audit <i>Surveillance</i> ISO 27001:2013, Audit Internal ISO 27001:2013 | Audit ISO 27001                       | Pembentukan Security Operation Center    | Digital Forensik, Penetration Testing           | Penetration Testing (Pentest)                        | Konfigurasi email server, Awareness Penggunaan Aplikasi, Perlindungan data pribadi dan tren keamanan siber |
| PKS.7<br>4 | KUCING      |   | RAI.03 Platform            | RAI.03.01 Kerangka Infrastruktur | RAI.03.01 .01 Server       | Dokumen Standar Manajemen Pengamanan Informasi (ISO 27001:/2013), Keputusan Kepala Dinas Kominfo No.23/Kep   | Audit <i>Surveillance</i> ISO 27001:2013, Audit Internal ISO 27001:2013 | Audit ISO 27001                       | Pembentukan Security Operation Center    | Digital Forensik, Penetration Testing           | Penetration Testing (Pentest)                        | Konfigurasi email server, Awareness Penggunaan Aplikasi, Perlindungan data pribadi dan tren keamanan siber |

| ID         | Nama Server | → Perangkat Lunak Platform (Dependency) | → RAI Level 1 (Dependency) | → RAI Level 2 (Dependency)       | → RAI Level 3 (Dependency) | → Standar Teknis dan Prosedur Keamanan SPBE (Dependency)  | → Audit Keamanan SPBE (Dependency)                                      | → Kelaikan Keamanan SPBE (Dependency) | → Peningkatan Keamanan SPBE (Dependency) | → Penanganan Insiden Keamanan SPBE (Dependency) | → Identifikasi Kerentanan Keamanan SPBE (Dependency) | → Edukasi Kesadaran Keamanan SPBE (Dependency)   |
|------------|-------------|---|----------------------------|----------------------------------|----------------------------|---|---|---------------------------------------|--|---|--|--|
|            |             |   |                            |                                  |                            | -<br>Kominfo/2019 tentang Penetapan SOP Tata Kelola TIK pada Dinas Kominfo  |   |                                       |  |   |  |  |
| PKS.7<br>5 | SIPKD2      |   | RAI.03 Platform            | RAI.03.01 Kerangka Infrastruktur | RAI.03.01 .01 Server       | Dokumen Standar Manajemen Pengamanan Informasi (ISO 27001:2013), Keputusan Kepala Dinas Kominfo No.23/Kep - Kominfo/2019 tentang Penetapan SOP Tata Kelola TIK pada Dinas Kominfo | Audit <i>Surveillance</i> ISO 27001:2013, Audit Internal ISO 27001:2013 | Audit ISO 27001                       | Pembentukan Security Operation Center    | Digital Forensik, Penetration Testing           | Penetration Testing (Pentest)                        | Konfigurasi email server, Awareness Pengguna Aplikasi, Perlindungan data pribadi dan tren keamanan siber |

| ID         | Nama Server | → Perangkat Lunak Platform (Dependency) | → RAI Level 1 (Dependency) | → RAI Level 2 (Dependency)       | → RAI Level 3 (Dependency) | → Standar Teknis dan Prosedur Keamanan SPBE (Dependency)   | → Audit Keamanan SPBE (Dependency)                                      | → Kelaikan Keamanan SPBE (Dependency) | → Peningkatan Keamanan SPBE (Dependency) | → Penanganan Insiden Keamanan SPBE (Dependency) | → Identifikasi Kerentanan Keamanan SPBE (Dependency) | → Edukasi Kesadaran Keamanan SPBE (Dependency)   |
|------------|-------------|---|----------------------------|----------------------------------|----------------------------|--|---|---------------------------------------|--|---|--|--|
| PKS.7<br>6 | SEMUT       | CentOS release 6.7 (Final)              | RAI.03 Platform            | RAI.03.01 Kerangka Infrastruktur | RAI.03.01 .01 Server       | Dokumen Standar Manajemen Pengamanan Informasi (ISO 27001:/2013), Keputusan Kepala Dinas Kominfo No.23/Kep - Kominfo/2019 tentang Penetapan SOP Tata Kelola TIK pada Dinas Kominfo | Audit <i>Surveillance</i> ISO 27001:2013, Audit Internal ISO 27001:2013 | Audit ISO 27001                       | Pembentukan Security Operation Center    | Digital Forensik, Penetration Testing           | Penetration Testing (Pentest)                        | Konfigurasi email server, Awareness Pengguna Aplikasi, Perlindungan data pribadi dan tren keamanan siber |
| PKS.7<br>7 | PHYTON      |   | RAI.03 Platform            | RAI.03.01 Kerangka Infrastruktur | RAI.03.01 .01 Server       | Dokumen Standar Manajemen Pengamanan Informasi (ISO 27001:/2013), Keputusan Kepala Dinas Kominfo No.23/Kep   | Audit <i>Surveillance</i> ISO 27001:2013, Audit Internal ISO 27001:2013 | Audit ISO 27001                       | Pembentukan Security Operation Center    | Digital Forensik, Penetration Testing           | Penetration Testing (Pentest)                        | Konfigurasi email server, Awareness Pengguna Aplikasi, Perlindungan data pribadi dan tren keamanan siber |

| ID     | Nama Server | → Perangkat Lunak Platform (Dependency) | → RAI Level 1 (Dependency) | → RAI Level 2 (Dependency)       | → RAI Level 3 (Dependency) | → Standar Teknis dan Prosedur Keamanan SPBE (Dependency)  | → Audit Keamanan SPBE (Dependency)                                      | → Kelaikan Keamanan SPBE (Dependency) | → Peningkatan Keamanan SPBE (Dependency) | → Penanganan Insiden Keamanan SPBE (Dependency) | → Identifikasi Kerentanan Keamanan SPBE (Dependency) | → Edukasi Kesadaran Keamanan SPBE (Dependency)   |
|--------|-------------|---|----------------------------|----------------------------------|----------------------------|---|---|---------------------------------------|--|---|--|--|
|        |             |   |                            |                                  |                            | -<br>Kominfo/2019 tentang Penetapan SOP Tata Kelola TIK pada Dinas Kominfo  |   |                                       |  |   |  |  |
| PKS.78 | SIPKD1      |   | RAI.03 Platform            | RAI.03.01 Kerangka Infrastruktur | RAI.03.01 .01 Server       | Dokumen Standar Manajemen Pengamanan Informasi (ISO 27001:2013), Keputusan Kepala Dinas Kominfo No.23/Kep - Kominfo/2019 tentang Penetapan SOP Tata Kelola TIK pada Dinas Kominfo | Audit <i>Surveillance</i> ISO 27001:2013, Audit Internal ISO 27001:2013 | Audit ISO 27001                       | Pembentukan Security Operation Center    | Digital Forensik, Penetration Testing           | Penetration Testing (Pentest)                        | Konfigurasi email server, Awareness Pengguna Aplikasi, Perlindungan data pribadi dan tren keamanan siber |

| ID     | Nama Server | → Perangkat Lunak Platform (Dependency) | → RAI Level 1 (Dependency) | → RAI Level 2 (Dependency)       | → RAI Level 3 (Dependency) | → Standar Teknis dan Prosedur Keamanan SPBE (Dependency)   | → Audit Keamanan SPBE (Dependency)                                      | → Kelaikan Keamanan SPBE (Dependency) | → Peningkatan Keamanan SPBE (Dependency) | → Penanganan Insiden Keamanan SPBE (Dependency) | → Identifikasi Kerentanan Keamanan SPBE (Dependency) | → Edukasi Kesadaran Keamanan SPBE (Dependency)   |
|--------|-------------|---|----------------------------|----------------------------------|----------------------------|--|---|---------------------------------------|--|---|--|--|
| PKS.79 | SERVER-CCTV |   | RAI.03 Platform            | RAI.03.01 Kerangka Infrastruktur | RAI.03.01 .01 Server       | Dokumen Standar Manajemen Pengamanan Informasi (ISO 27001:/2013), Keputusan Kepala Dinas Kominfo No.23/Kep - Kominfo/2019 tentang Penetapan SOP Tata Kelola TIK pada Dinas Kominfo | Audit <i>Surveillance</i> ISO 27001:2013, Audit Internal ISO 27001:2013 | Audit ISO 27001                       | Pembentukan Security Operation Center    | Digital Forensik, Penetration Testing           | Penetration Testing (Pentest)                        | Konfigurasi email server, Awareness Pengguna Aplikasi, Perlindungan data pribadi dan tren keamanan siber |
| PKS.80 | KOTANG      |   | RAI.03 Platform            | RAI.03.01 Kerangka Infrastruktur | RAI.03.01 .01 Server       | Dokumen Standar Manajemen Pengamanan Informasi (ISO 27001:/2013), Keputusan Kepala Dinas Kominfo No.23/Kep   | Audit <i>Surveillance</i> ISO 27001:2013, Audit Internal ISO 27001:2013 | Audit ISO 27001                       | Pembentukan Security Operation Center    | Digital Forensik, Penetration Testing           | Penetration Testing (Pentest)                        | Konfigurasi email server, Awareness Pengguna Aplikasi, Perlindungan data pribadi dan tren keamanan siber |



| ID         | Nama Server | → Perangkat Lunak Platform (Dependency) | → RAI Level 1 (Dependency) | → RAI Level 2 (Dependency)       | → RAI Level 3 (Dependency) | → Standar Teknis dan Prosedur Keamanan SPBE (Dependency)  | → Audit Keamanan SPBE (Dependency)                                      | → Kelaikan Keamanan SPBE (Dependency) | → Peningkatan Keamanan SPBE (Dependency) | → Penanganan Insiden Keamanan SPBE (Dependency) | → Identifikasi Kerentanan Keamanan SPBE (Dependency) | → Edukasi Kesadaran Keamanan SPBE (Dependency)   |
|------------|-------------|---|----------------------------|----------------------------------|----------------------------|---|---|---------------------------------------|--|---|--|--|
|            |             |   |                            |                                  |                            | -<br>Kominfo/2019 tentang Penetapan SOP Tata Kelola TIK pada Dinas Kominfo  |   |                                       |  |   |  |  |
| PKS.8<br>1 | KOTANG-2    |   | RAI.03 Platform            | RAI.03.01 Kerangka Infrastruktur | RAI.03.01 .01 Server       | Dokumen Standar Manajemen Pengamanan Informasi (ISO 27001:2013), Keputusan Kepala Dinas Kominfo No.23/Kep - Kominfo/2019 tentang Penetapan SOP Tata Kelola TIK pada Dinas Kominfo | Audit <i>Surveillance</i> ISO 27001:2013, Audit Internal ISO 27001:2013 | Audit ISO 27001                       | Pembentukan Security Operation Center    | Digital Forensik, Penetration Testing           | Penetration Testing (Pentest)                        | Konfigurasi email server, Awareness Pengguna Aplikasi, Perlindungan data pribadi dan tren keamanan siber |

| ID         | Nama Server | → Perangkat Lunak Platform (Dependency) | → RAI Level 1 (Dependency) | → RAI Level 2 (Dependency)       | → RAI Level 3 (Dependency) | → Standar Teknis dan Prosedur Keamanan SPBE (Dependency)   | → Audit Keamanan SPBE (Dependency)                                      | → Kelaikan Keamanan SPBE (Dependency) | → Peningkatan Keamanan SPBE (Dependency) | → Penanganan Insiden Keamanan SPBE (Dependency) | → Identifikasi Kerentanan Keamanan SPBE (Dependency) | → Edukasi Kesadaran Keamanan SPBE (Dependency)   |
|------------|-------------|---|----------------------------|----------------------------------|----------------------------|--|---|---------------------------------------|--|---|--|--|
| PKS.8<br>2 | BAJING      |   | RAI.03 Platform            | RAI.03.01 Kerangka Infrastruktur | RAI.03.01 .01 Server       | Dokumen Standar Manajemen Pengamanan Informasi (ISO 27001:/2013), Keputusan Kepala Dinas Kominfo No.23/Kep - Kominfo/2019 tentang Penetapan SOP Tata Kelola TIK pada Dinas Kominfo | Audit <i>Surveillance</i> ISO 27001:2013, Audit Internal ISO 27001:2013 | Audit ISO 27001                       | Pembentukan Security Operation Center    | Digital Forensik, Penetration Testing           | Penetration Testing (Pentest)                        | Konfigurasi email server, Awareness Pengguna Aplikasi, Perlindungan data pribadi dan tren keamanan siber |
| PKS.8<br>3 | CURUT       |   | RAI.03 Platform            | RAI.03.01 Kerangka Infrastruktur | RAI.03.01 .01 Server       | Dokumen Standar Manajemen Pengamanan Informasi (ISO 27001:/2013), Keputusan Kepala Dinas Kominfo No.23/Kep   | Audit <i>Surveillance</i> ISO 27001:2013, Audit Internal ISO 27001:2013 | Audit ISO 27001                       | Pembentukan Security Operation Center    | Digital Forensik, Penetration Testing           | Penetration Testing (Pentest)                        | Konfigurasi email server, Awareness Pengguna Aplikasi, Perlindungan data pribadi dan tren keamanan siber |

| ID     | Nama Server      | → Perangkat Lunak Platform (Dependency) | → RAI Level 1 (Dependency) | → RAI Level 2 (Dependency)       | → RAI Level 3 (Dependency) | → Standar Teknis dan Prosedur Keamanan SPBE (Dependency)  | → Audit Keamanan SPBE (Dependency)                                      | → Kelaikan Keamanan SPBE (Dependency) | → Peningkatan Keamanan SPBE (Dependency) | → Penanganan Insiden Keamanan SPBE (Dependency) | → Identifikasi Kerentanan Keamanan SPBE (Dependency) | → Edukasi Kesadaran Keamanan SPBE (Dependency)   |
|--------|------------------|---|----------------------------|----------------------------------|----------------------------|---|---|---------------------------------------|--|---|--|--|
|        |                  |   |                            |                                  |                            | -<br>Kominfo/2019 tentang Penetapan SOP Tata Kelola TIK pada Dinas Kominfo  |   |                                       |  |   |  |  |
| PKS.84 | Perijinan-DMPTSP |   | RAI.03 Platform            | RAI.03.01 Kerangka Infrastruktur | RAI.03.01 .01 Server       | Dokumen Standar Manajemen Pengamanan Informasi (ISO 27001:2013), Keputusan Kepala Dinas Kominfo No.23/Kep - Kominfo/2019 tentang Penetapan SOP Tata Kelola TIK pada Dinas Kominfo | Audit <i>Surveillance</i> ISO 27001:2013, Audit Internal ISO 27001:2013 | Audit ISO 27001                       | Pembentukan Security Operation Center    | Digital Forensik, Penetration Testing           | Penetration Testing (Pentest)                        | Konfigurasi email server, Awareness Pengguna Aplikasi, Perlindungan data pribadi dan tren keamanan siber |

| ID         | Nama Server | → Perangkat Lunak Platform (Dependency) | → RAI Level 1 (Dependency) | → RAI Level 2 (Dependency)       | → RAI Level 3 (Dependency) | → Standar Teknis dan Prosedur Keamanan SPBE (Dependency)   | → Audit Keamanan SPBE (Dependency)                                      | → Kelaikan Keamanan SPBE (Dependency) | → Peningkatan Keamanan SPBE (Dependency) | → Penanganan Insiden Keamanan SPBE (Dependency) | → Identifikasi Kerentanan Keamanan SPBE (Dependency) | → Edukasi Kesadaran Keamanan SPBE (Dependency)   |
|------------|-------------|---|----------------------------|----------------------------------|----------------------------|--|---|---------------------------------------|--|---|--|--|
| PKS.8<br>5 | BANDENG     |   | RAI.03 Platform            | RAI.03.01 Kerangka Infrastruktur | RAI.03.01 .01 Server       | Dokumen Standar Manajemen Pengamanan Informasi (ISO 27001:/2013), Keputusan Kepala Dinas Kominfo No.23/Kep - Kominfo/2019 tentang Penetapan SOP Tata Kelola TIK pada Dinas Kominfo | Audit <i>Surveillance</i> ISO 27001:2013, Audit Internal ISO 27001:2013 | Audit ISO 27001                       | Pembentukan Security Operation Center    | Digital Forensik, Penetration Testing           | Penetration Testing (Pentest)                        | Konfigurasi email server, Awareness Pengguna Aplikasi, Perlindungan data pribadi dan tren keamanan siber |
| PKS.8<br>6 | ARSIP       |   | RAI.03 Platform            | RAI.03.01 Kerangka Infrastruktur | RAI.03.01 .01 Server       | Dokumen Standar Manajemen Pengamanan Informasi (ISO 27001:/2013), Keputusan Kepala Dinas Kominfo No.23/Kep   | Audit <i>Surveillance</i> ISO 27001:2013, Audit Internal ISO 27001:2013 | Audit ISO 27001                       | Pembentukan Security Operation Center    | Digital Forensik, Penetration Testing           | Penetration Testing (Pentest)                        | Konfigurasi email server, Awareness Pengguna Aplikasi, Perlindungan data pribadi dan tren keamanan siber |

| ID     | Nama Server    | → Perangkat Lunak Platform (Dependency) | → RAI Level 1 (Dependency) | → RAI Level 2 (Dependency)       | → RAI Level 3 (Dependency) | → Standar Teknis dan Prosedur Keamanan SPBE (Dependency)  | → Audit Keamanan SPBE (Dependency)                                      | → Kelaikan Keamanan SPBE (Dependency) | → Peningkatan Keamanan SPBE (Dependency) | → Penanganan Insiden Keamanan SPBE (Dependency) | → Identifikasi Kerentanan Keamanan SPBE (Dependency) | → Edukasi Kesadaran Keamanan SPBE (Dependency)   |
|--------|----------------|---|----------------------------|----------------------------------|----------------------------|---|---|---------------------------------------|--|---|--|--|
|        |                |   |                            |                                  |                            | -<br>Kominfo/2019 tentang Penetapan SOP Tata Kelola TIK pada Dinas Kominfo  |   |                                       |  |   |  |  |
| PKS.87 | DPKDCOLOAP PS1 |   | RAI.03 Platform            | RAI.03.01 Kerangka Infrastruktur | RAI.03.01 .01 Server       | Dokumen Standar Manajemen Pengamanan Informasi (ISO 27001:2013), Keputusan Kepala Dinas Kominfo No.23/Kep - Kominfo/2019 tentang Penetapan SOP Tata Kelola TIK pada Dinas Kominfo | Audit <i>Surveillance</i> ISO 27001:2013, Audit Internal ISO 27001:2013 | Audit ISO 27001                       | Pembentukan Security Operation Center    | Digital Forensik, Penetration Testing           | Penetration Testing (Pentest)                        | Konfigurasi email server, Awareness Pengguna Aplikasi, Perlindungan data pribadi dan tren keamanan siber |

| ID     | Nama Server | → Perangkat Lunak Platform (Dependency) | → RAI Level 1 (Dependency) | → RAI Level 2 (Dependency)       | → RAI Level 3 (Dependency) | → Standar Teknis dan Prosedur Keamanan SPBE (Dependency)   | → Audit Keamanan SPBE (Dependency)                                      | → Kelaikan Keamanan SPBE (Dependency) | → Peningkatan Keamanan SPBE (Dependency) | → Penanganan Insiden Keamanan SPBE (Dependency) | → Identifikasi Kerentanan Keamanan SPBE (Dependency) | → Edukasi Kesadaran Keamanan SPBE (Dependency)   |
|--------|-------------|---|----------------------------|----------------------------------|----------------------------|--|---|---------------------------------------|--|---|--|--|
| PKS.88 | BUFFALO     | CentOS Linux release 7.3.1611 (Core)    | RAI.03 Platform            | RAI.03.01 Kerangka Infrastruktur | RAI.03.01 .01 Server       | Dokumen Standar Manajemen Pengamanan Informasi (ISO 27001:/2013), Keputusan Kepala Dinas Kominfo No.23/Kep - Kominfo/2019 tentang Penetapan SOP Tata Kelola TIK pada Dinas Kominfo | Audit <i>Surveillance</i> ISO 27001:2013, Audit Internal ISO 27001:2013 | Audit ISO 27001                       | Pembentukan Security Operation Center    | Digital Forensik, Penetration Testing           | Penetration Testing (Pentest)                        | Konfigurasi email server, Awareness Penggunaan Aplikasi, Perlindungan data pribadi dan tren keamanan siber |
| PKS.89 | LOCAL_HOST  |   | RAI.03 Platform            | RAI.03.01 Kerangka Infrastruktur | RAI.03.01 .01 Server       | Dokumen Standar Manajemen Pengamanan Informasi (ISO 27001:/2013), Keputusan Kepala Dinas Kominfo No.23/Kep   | Audit <i>Surveillance</i> ISO 27001:2013, Audit Internal ISO 27001:2013 | Audit ISO 27001                       | Pembentukan Security Operation Center    | Digital Forensik, Penetration Testing           | Penetration Testing (Pentest)                        | Konfigurasi email server, Awareness Penggunaan Aplikasi, Perlindungan data pribadi dan tren keamanan siber |

| ID     | Nama Server | → Perangkat Lunak Platform (Dependency) | → RAI Level 1 (Dependency) | → RAI Level 2 (Dependency)       | → RAI Level 3 (Dependency) | → Standar Teknis dan Prosedur Keamanan SPBE (Dependency)  | → Audit Keamanan SPBE (Dependency)                                      | → Kelaikan Keamanan SPBE (Dependency) | → Peningkatan Keamanan SPBE (Dependency) | → Penanganan Insiden Keamanan SPBE (Dependency) | → Identifikasi Kerentanan Keamanan SPBE (Dependency) | → Edukasi Kesadaran Keamanan SPBE (Dependency)   |
|--------|-------------|---|----------------------------|----------------------------------|----------------------------|---|---|---------------------------------------|--|---|--|--|
|        |             |   |                            |                                  |                            | -<br>Kominfo/2019 tentang Penetapan SOP Tata Kelola TIK pada Dinas Kominfo  |   |                                       |  |   |  |  |
| PKS.90 | BABOON      |   | RAI.03 Platform            | RAI.03.01 Kerangka Infrastruktur | RAI.03.01 .01 Server       | Dokumen Standar Manajemen Pengamanan Informasi (ISO 27001:2013), Keputusan Kepala Dinas Kominfo No.23/Kep - Kominfo/2019 tentang Penetapan SOP Tata Kelola TIK pada Dinas Kominfo | Audit <i>Surveillance</i> ISO 27001:2013, Audit Internal ISO 27001:2013 | Audit ISO 27001                       | Pembentukan Security Operation Center    | Digital Forensik, Penetration Testing           | Penetration Testing (Pentest)                        | Konfigurasi email server, Awareness Pengguna Aplikasi, Perlindungan data pribadi dan tren keamanan siber |

| ID         | Nama Server    | → Perangkat Lunak Platform (Dependency) | → RAI Level 1 (Dependency) | → RAI Level 2 (Dependency)       | → RAI Level 3 (Dependency) | → Standar Teknis dan Prosedur Keamanan SPBE (Dependency)   | → Audit Keamanan SPBE (Dependency)                                      | → Kelaikan Keamanan SPBE (Dependency) | → Peningkatan Keamanan SPBE (Dependency) | → Penanganan Insiden Keamanan SPBE (Dependency) | → Identifikasi Kerentanan Keamanan SPBE (Dependency) | → Edukasi Kesadaran Keamanan SPBE (Dependency)   |
|------------|----------------|---|----------------------------|----------------------------------|----------------------------|--|---|---------------------------------------|--|---|--|--|
| PKS.9<br>1 | TAPIR          |   | RAI.03 Platform            | RAI.03.01 Kerangka Infrastruktur | RAI.03.01 .01 Server       | Dokumen Standar Manajemen Pengamanan Informasi (ISO 27001:/2013), Keputusan Kepala Dinas Kominfo No.23/Kep - Kominfo/2019 tentang Penetapan SOP Tata Kelola TIK pada Dinas Kominfo | Audit <i>Surveillance</i> ISO 27001:2013, Audit Internal ISO 27001:2013 | Audit ISO 27001                       | Pembentukan Security Operation Center    | Digital Forensik, Penetration Testing           | Penetration Testing (Pentest)                        | Konfigurasi email server, Awareness Pengguna Aplikasi, Perlindungan data pribadi dan tren keamanan siber |
| PKS.9<br>2 | PBB-APP-BACKUP |   | RAI.03 Platform            | RAI.03.01 Kerangka Infrastruktur | RAI.03.01 .01 Server       | Dokumen Standar Manajemen Pengamanan Informasi (ISO 27001:/2013), Keputusan Kepala Dinas Kominfo No.23/Kep   | Audit <i>Surveillance</i> ISO 27001:2013, Audit Internal ISO 27001:2013 | Audit ISO 27001                       | Pembentukan Security Operation Center    | Digital Forensik, Penetration Testing           | Penetration Testing (Pentest)                        | Konfigurasi email server, Awareness Pengguna Aplikasi, Perlindungan data pribadi dan tren keamanan siber |



| ID     | Nama Server | → Perangkat Lunak Platform (Dependency) | → RAI Level 1 (Dependency) | → RAI Level 2 (Dependency)       | → RAI Level 3 (Dependency) | → Standar Teknis dan Prosedur Keamanan SPBE (Dependency)  | → Audit Keamanan SPBE (Dependency)                                      | → Kelaikan Keamanan SPBE (Dependency) | → Peningkatan Keamanan SPBE (Dependency) | → Penanganan Insiden Keamanan SPBE (Dependency) | → Identifikasi Kerentanan Keamanan SPBE (Dependency) | → Edukasi Kesadaran Keamanan SPBE (Dependency)   |
|--------|-------------|---|----------------------------|----------------------------------|----------------------------|---|---|---------------------------------------|--|---|--|--|
|        |             |   |                            |                                  |                            | -<br>Kominfo/2019 tentang Penetapan SOP Tata Kelola TIK pada Dinas Kominfo  |   |                                       |  |   |  |  |
| PKS.93 | PBB-DB      |   | RAI.03 Platform            | RAI.03.01 Kerangka Infrastruktur | RAI.03.01 .01 Server       | Dokumen Standar Manajemen Pengamanan Informasi (ISO 27001:2013), Keputusan Kepala Dinas Kominfo No.23/Kep - Kominfo/2019 tentang Penetapan SOP Tata Kelola TIK pada Dinas Kominfo | Audit <i>Surveillance</i> ISO 27001:2013, Audit Internal ISO 27001:2013 | Audit ISO 27001                       | Pembentukan Security Operation Center    | Digital Forensik, Penetration Testing           | Penetration Testing (Pentest)                        | Konfigurasi email server, Awareness Pengguna Aplikasi, Perlindungan data pribadi dan tren keamanan siber |

| ID         | Nama Server | → Perangkat Lunak Platform (Dependency) | → RAI Level 1 (Dependency) | → RAI Level 2 (Dependency)       | → RAI Level 3 (Dependency) | → Standar Teknis dan Prosedur Keamanan SPBE (Dependency)   | → Audit Keamanan SPBE (Dependency)                                      | → Kelaikan Keamanan SPBE (Dependency) | → Peningkatan Keamanan SPBE (Dependency) | → Penanganan Insiden Keamanan SPBE (Dependency) | → Identifikasi Kerentanan Keamanan SPBE (Dependency) | → Edukasi Kesadaran Keamanan SPBE (Dependency)   |
|------------|-------------|---|----------------------------|----------------------------------|----------------------------|--|---|---------------------------------------|--|---|--|--|
| PKS.9<br>4 | PBB-GIS     |   | RAI.03 Platform            | RAI.03.01 Kerangka Infrastruktur | RAI.03.01 .01 Server       | Dokumen Standar Manajemen Pengamanan Informasi (ISO 27001:/2013), Keputusan Kepala Dinas Kominfo No.23/Kep - Kominfo/2019 tentang Penetapan SOP Tata Kelola TIK pada Dinas Kominfo | Audit <i>Surveillance</i> ISO 27001:2013, Audit Internal ISO 27001:2013 | Audit ISO 27001                       | Pembentukan Security Operation Center    | Digital Forensik, Penetration Testing           | Penetration Testing (Pentest)                        | Konfigurasi email server, Awareness Pengguna Aplikasi, Perlindungan data pribadi dan tren keamanan siber |
| PKS.9<br>5 | APL-PIUTANG |   | RAI.03 Platform            | RAI.03.01 Kerangka Infrastruktur | RAI.03.01 .01 Server       | Dokumen Standar Manajemen Pengamanan Informasi (ISO 27001:/2013), Keputusan Kepala Dinas Kominfo No.23/Kep   | Audit <i>Surveillance</i> ISO 27001:2013, Audit Internal ISO 27001:2013 | Audit ISO 27001                       | Pembentukan Security Operation Center    | Digital Forensik, Penetration Testing           | Penetration Testing (Pentest)                        | Konfigurasi email server, Awareness Pengguna Aplikasi, Perlindungan data pribadi dan tren keamanan siber |

| ID     | Nama Server | → Perangkat Lunak Platform (Dependency) | → RAI Level 1 (Dependency) | → RAI Level 2 (Dependency)       | → RAI Level 3 (Dependency) | → Standar Teknis dan Prosedur Keamanan SPBE (Dependency)  | → Audit Keamanan SPBE (Dependency)                                      | → Kelaikan Keamanan SPBE (Dependency) | → Peningkatan Keamanan SPBE (Dependency) | → Penanganan Insiden Keamanan SPBE (Dependency) | → Identifikasi Kerentanan Keamanan SPBE (Dependency) | → Edukasi Kesadaran Keamanan SPBE (Dependency)   |
|--------|-------------|---|----------------------------|----------------------------------|----------------------------|---|---|---------------------------------------|--|---|--|--|
|        |             |   |                            |                                  |                            | -<br>Kominfo/2019 tentang Penetapan SOP Tata Kelola TIK pada Dinas Kominfo  |   |                                       |  |   |  |  |
| PKS.96 | POSPBB      |   | RAI.03 Platform            | RAI.03.01 Kerangka Infrastruktur | RAI.03.01 .01 Server       | Dokumen Standar Manajemen Pengamanan Informasi (ISO 27001:2013), Keputusan Kepala Dinas Kominfo No.23/Kep - Kominfo/2019 tentang Penetapan SOP Tata Kelola TIK pada Dinas Kominfo | Audit <i>Surveillance</i> ISO 27001:2013, Audit Internal ISO 27001:2013 | Audit ISO 27001                       | Pembentukan Security Operation Center    | Digital Forensik, Penetration Testing           | Penetration Testing (Pentest)                        | Konfigurasi email server, Awareness Pengguna Aplikasi, Perlindungan data pribadi dan tren keamanan siber |

| ID     | Nama Server     | → Perangkat Lunak Platform (Dependency) | → RAI Level 1 (Dependency) | → RAI Level 2 (Dependency)       | → RAI Level 3 (Dependency) | → Standar Teknis dan Prosedur Keamanan SPBE (Dependency)   | → Audit Keamanan SPBE (Dependency)                                      | → Kelaikan Keamanan SPBE (Dependency) | → Peningkatan Keamanan SPBE (Dependency) | → Penanganan Insiden Keamanan SPBE (Dependency) | → Identifikasi Kerentanan Keamanan SPBE (Dependency) | → Edukasi Kesadaran Keamanan SPBE (Dependency)   |
|--------|-----------------|---|----------------------------|----------------------------------|----------------------------|--|---|---------------------------------------|--|---|--|--|
| PKS.97 | MONITORING GBPD |   | RAI.03 Platform            | RAI.03.01 Kerangka Infrastruktur | RAI.03.01 .01 Server       | Dokumen Standar Manajemen Pengamanan Informasi (ISO 27001:/2013), Keputusan Kepala Dinas Kominfo No.23/Kep - Kominfo/2019 tentang Penetapan SOP Tata Kelola TIK pada Dinas Kominfo | Audit <i>Surveillance</i> ISO 27001:2013, Audit Internal ISO 27001:2013 | Audit ISO 27001                       | Pembentukan Security Operation Center    | Digital Forensik, Penetration Testing           | Penetration Testing (Pentest)                        | Konfigurasi email server, Awareness Pengguna Aplikasi, Perlindungan data pribadi dan tren keamanan siber |
| PKS.98 | SIAPBAPENDA     |   | RAI.03 Platform            | RAI.03.01 Kerangka Infrastruktur | RAI.03.01 .01 Server       | Dokumen Standar Manajemen Pengamanan Informasi (ISO 27001:/2013), Keputusan Kepala Dinas Kominfo No.23/Kep   | Audit <i>Surveillance</i> ISO 27001:2013, Audit Internal ISO 27001:2013 | Audit ISO 27001                       | Pembentukan Security Operation Center    | Digital Forensik, Penetration Testing           | Penetration Testing (Pentest)                        | Konfigurasi email server, Awareness Pengguna Aplikasi, Perlindungan data pribadi dan tren keamanan siber |

| ID     | Nama Server | → Perangkat Lunak Platform (Dependency) | → RAI Level 1 (Dependency) | → RAI Level 2 (Dependency)       | → RAI Level 3 (Dependency) | → Standar Teknis dan Prosedur Keamanan SPBE (Dependency)  | → Audit Keamanan SPBE (Dependency)                                      | → Kelaikan Keamanan SPBE (Dependency) | → Peningkatan Keamanan SPBE (Dependency) | → Penanganan Insiden Keamanan SPBE (Dependency) | → Identifikasi Kerentanan Keamanan SPBE (Dependency) | → Edukasi Kesadaran Keamanan SPBE (Dependency)   |
|--------|-------------|---|----------------------------|----------------------------------|----------------------------|---|---|---------------------------------------|--|---|--|--|
|        |             |   |                            |                                  |                            | -<br>Kominfo/2019 tentang Penetapan SOP Tata Kelola TIK pada Dinas Kominfo  |   |                                       |  |   |  |  |
| PKS.99 | PBB         |   | RAI.03 Platform            | RAI.03.01 Kerangka Infrastruktur | RAI.03.01 .01 Server       | Dokumen Standar Manajemen Pengamanan Informasi (ISO 27001:2013), Keputusan Kepala Dinas Kominfo No.23/Kep - Kominfo/2019 tentang Penetapan SOP Tata Kelola TIK pada Dinas Kominfo | Audit <i>Surveillance</i> ISO 27001:2013, Audit Internal ISO 27001:2013 | Audit ISO 27001                       | Pembentukan Security Operation Center    | Digital Forensik, Penetration Testing           | Penetration Testing (Pentest)                        | Konfigurasi email server, Awareness Pengguna Aplikasi, Perlindungan data pribadi dan tren keamanan siber |

| ID      | Nama Server | → Perangkat Lunak Platform (Dependency) | → RAI Level 1 (Dependency) | → RAI Level 2 (Dependency)       | → RAI Level 3 (Dependency) | → Standar Teknis dan Prosedur Keamanan SPBE (Dependency)   | → Audit Keamanan SPBE (Dependency)                                      | → Kelaikan Keamanan SPBE (Dependency) | → Peningkatan Keamanan SPBE (Dependency) | → Penanganan Insiden Keamanan SPBE (Dependency) | → Identifikasi Kerentanan Keamanan SPBE (Dependency) | → Edukasi Kesadaran Keamanan SPBE (Dependency)   |
|---------|-------------|---|----------------------------|----------------------------------|----------------------------|--|---|---------------------------------------|--|---|--|--|
| PKS.100 | MARLIN      |   | RAI.03 Platform            | RAI.03.01 Kerangka Infrastruktur | RAI.03.01 .01 Server       | Dokumen Standar Manajemen Pengamanan Informasi (ISO 27001:/2013), Keputusan Kepala Dinas Kominfo No.23/Kep - Kominfo/2019 tentang Penetapan SOP Tata Kelola TIK pada Dinas Kominfo | Audit <i>Surveillance</i> ISO 27001:2013, Audit Internal ISO 27001:2013 | Audit ISO 27001                       | Pembentukan Security Operation Center    | Digital Forensik, Penetration Testing           | Penetration Testing (Pentest)                        | Konfigurasi email server, Awareness Pengguna Aplikasi, Perlindungan data pribadi dan tren keamanan siber |
| PKS.103 | HIU         | Windows Server                          | RAI.03 Platform            | RAI.03.01 Kerangka Infrastruktur | RAI.03.01 .01 Server       | Dokumen Standar Manajemen Pengamanan Informasi (ISO 27001:/2013), Keputusan Kepala Dinas Kominfo No.23/Kep   | Audit <i>Surveillance</i> ISO 27001:2013, Audit Internal ISO 27001:2013 | Audit ISO 27001                       | Pembentukan Security Operation Center    | Digital Forensik, Penetration Testing           | Penetration Testing (Pentest)                        | Konfigurasi email server, Awareness Pengguna Aplikasi, Perlindungan data pribadi dan tren keamanan siber |

| ID      | Nama Server | → Perangkat Lunak Platform (Dependency) | → RAI Level 1 (Dependency) | → RAI Level 2 (Dependency)       | → RAI Level 3 (Dependency) | → Standar Teknis dan Prosedur Keamanan SPBE (Dependency)  | → Audit Keamanan SPBE (Dependency)                                      | → Kelaikan Keamanan SPBE (Dependency) | → Peningkatan Keamanan SPBE (Dependency) | → Penanganan Insiden Keamanan SPBE (Dependency) | → Identifikasi Kerentanan Keamanan SPBE (Dependency) | → Edukasi Kesadaran Keamanan SPBE (Dependency)   |
|---------|-------------|---|----------------------------|----------------------------------|----------------------------|---|---|---------------------------------------|--|---|--|--|
|         |             |   |                            |                                  |                            | -<br>Kominfo/2019 tentang Penetapan SOP Tata Kelola TIK pada Dinas Kominfo  |   |                                       |  |   |  |  |
| PKS.104 | PYTHON      | CentOS release 5.11 (Final)             | RAI.03 Platform            | RAI.03.01 Kerangka Infrastruktur | RAI.03.01 .01 Server       | Dokumen Standar Manajemen Pengamanan Informasi (ISO 27001:2013), Keputusan Kepala Dinas Kominfo No.23/Kep - Kominfo/2019 tentang Penetapan SOP Tata Kelola TIK pada Dinas Kominfo | Audit <i>Surveillance</i> ISO 27001:2013, Audit Internal ISO 27001:2013 | Audit ISO 27001                       | Pembentukan Security Operation Center    | Digital Forensik, Penetration Testing           | Penetration Testing (Pentest)                        | Konfigurasi email server, Awareness Pengguna Aplikasi, Perlindungan data pribadi dan tren keamanan siber |

| ID      | Nama Server | → Perangkat Lunak Platform (Dependency) | → RAI Level 1 (Dependency) | → RAI Level 2 (Dependency)       | → RAI Level 3 (Dependency) | → Standar Teknis dan Prosedur Keamanan SPBE (Dependency)   | → Audit Keamanan SPBE (Dependency)                                      | → Kelaikan Keamanan SPBE (Dependency) | → Peningkatan Keamanan SPBE (Dependency) | → Penanganan Insiden Keamanan SPBE (Dependency) | → Identifikasi Kerentanan Keamanan SPBE (Dependency) | → Edukasi Kesadaran Keamanan SPBE (Dependency)   |
|---------|-------------|---|----------------------------|----------------------------------|----------------------------|--|---|---------------------------------------|--|---|--|--|
| PKS.105 | DPKD SIPKD1 | IIS                                     | RAI.03 Platform            | RAI.03.01 Kerangka Infrastruktur | RAI.03.01 .01 Server       | Dokumen Standar Manajemen Pengamanan Informasi (ISO 27001:/2013), Keputusan Kepala Dinas Kominfo No.23/Kep - Kominfo/2019 tentang Penetapan SOP Tata Kelola TIK pada Dinas Kominfo | Audit <i>Surveillance</i> ISO 27001:2013, Audit Internal ISO 27001:2013 | Audit ISO 27001                       | Pembentukan Security Operation Center    | Digital Forensik, Penetration Testing           | Penetration Testing (Pentest)                        | Konfigurasi email server, Awareness Pengguna Aplikasi, Perlindungan data pribadi dan tren keamanan siber |
| PKS.106 | DPKD SIPKD2 |   | RAI.03 Platform            | RAI.03.01 Kerangka Infrastruktur | RAI.03.01 .01 Server       | Dokumen Standar Manajemen Pengamanan Informasi (ISO 27001:/2013), Keputusan Kepala Dinas Kominfo No.23/Kep   | Audit <i>Surveillance</i> ISO 27001:2013, Audit Internal ISO 27001:2013 | Audit ISO 27001                       | Pembentukan Security Operation Center    | Digital Forensik, Penetration Testing           | Penetration Testing (Pentest)                        | Konfigurasi email server, Awareness Pengguna Aplikasi, Perlindungan data pribadi dan tren keamanan siber |



| ID      | Nama Server | → Perangkat Lunak Platform (Dependency) | → RAI Level 1 (Dependency) | → RAI Level 2 (Dependency)       | → RAI Level 3 (Dependency) | → Standar Teknis dan Prosedur Keamanan SPBE (Dependency)  | → Audit Keamanan SPBE (Dependency)                                      | → Kelaikan Keamanan SPBE (Dependency) | → Peningkatan Keamanan SPBE (Dependency) | → Penanganan Insiden Keamanan SPBE (Dependency) | → Identifikasi Kerentanan Keamanan SPBE (Dependency) | → Edukasi Kesadaran Keamanan SPBE (Dependency)   |
|---------|-------------|---|----------------------------|----------------------------------|----------------------------|---|---|---------------------------------------|--|---|--|--|
|         |             |   |                            |                                  |                            | -<br>Kominfo/2019 tentang Penetapan SOP Tata Kelola TIK pada Dinas Kominfo  |   |                                       |  |   |  |  |
| PKS.107 | MERPATI     | Apache/2.2.15 (Unix)                    | RAI.03 Platform            | RAI.03.01 Kerangka Infrastruktur | RAI.03.01 .01 Server       | Dokumen Standar Manajemen Pengamanan Informasi (ISO 27001:2013), Keputusan Kepala Dinas Kominfo No.23/Kep - Kominfo/2019 tentang Penetapan SOP Tata Kelola TIK pada Dinas Kominfo | Audit <i>Surveillance</i> ISO 27001:2013, Audit Internal ISO 27001:2013 | Audit ISO 27001                       | Pembentukan Security Operation Center    | Digital Forensik, Penetration Testing           | Penetration Testing (Pentest)                        | Konfigurasi email server, Awareness Pengguna Aplikasi, Perlindungan data pribadi dan tren keamanan siber |

| ID          | Nama Server | → Perangkat Lunak Platform (Dependency) | → RAI Level 1 (Dependency) | → RAI Level 2 (Dependency)       | → RAI Level 3 (Dependency) | → Standar Teknis dan Prosedur Keamanan SPBE (Dependency)   | → Audit Keamanan SPBE (Dependency)                                      | → Kelaikan Keamanan SPBE (Dependency) | → Peningkatan Keamanan SPBE (Dependency) | → Penanganan Insiden Keamanan SPBE (Dependency) | → Identifikasi Kerentanan Keamanan SPBE (Dependency) | → Edukasi Kesadaran Keamanan SPBE (Dependency)   |
|-------------|-------------|---|----------------------------|----------------------------------|----------------------------|--|---|---------------------------------------|--|---|--|--|
| PKS.1<br>10 | BELIBIS     | CentOS release 6.9 (Final)              | RAI.03 Platform            | RAI.03.01 Kerangka Infrastruktur | RAI.03.01 .01 Server       | Dokumen Standar Manajemen Pengamanan Informasi (ISO 27001:/2013), Keputusan Kepala Dinas Kominfo No.23/Kep - Kominfo/2019 tentang Penetapan SOP Tata Kelola TIK pada Dinas Kominfo | Audit <i>Surveillance</i> ISO 27001:2013, Audit Internal ISO 27001:2013 | Audit ISO 27001                       | Pembentukan Security Operation Center    | Digital Forensik, Penetration Testing           | Penetration Testing (Pentest)                        | Konfigurasi email server, Awareness Pengguna Aplikasi, Perlindungan data pribadi dan tren keamanan siber |
| PKS.1<br>15 | ORANGUTAN   | CentOS Linux release 7.4.1708 (Core)    | RAI.03 Platform            | RAI.03.01 Kerangka Infrastruktur | RAI.03.01 .01 Server       | Dokumen Standar Manajemen Pengamanan Informasi (ISO 27001:/2013), Keputusan Kepala Dinas Kominfo No.23/Kep   | Audit <i>Surveillance</i> ISO 27001:2013, Audit Internal ISO 27001:2013 | Audit ISO 27001                       | Pembentukan Security Operation Center    | Digital Forensik, Penetration Testing           | Penetration Testing (Pentest)                        | Konfigurasi email server, Awareness Pengguna Aplikasi, Perlindungan data pribadi dan tren keamanan siber |

| ID          | Nama Server | → Perangkat Lunak Platform (Dependency) | → RAI Level 1 (Dependency) | → RAI Level 2 (Dependency)       | → RAI Level 3 (Dependency) | → Standar Teknis dan Prosedur Keamanan SPBE (Dependency)  | → Audit Keamanan SPBE (Dependency)                                      | → Kelaikan Keamanan SPBE (Dependency) | → Peningkatan Keamanan SPBE (Dependency) | → Penanganan Insiden Keamanan SPBE (Dependency) | → Identifikasi Kerentanan Keamanan SPBE (Dependency) | → Edukasi Kesadaran Keamanan SPBE (Dependency)   |
|-------------|-------------|---|----------------------------|----------------------------------|----------------------------|---|---|---------------------------------------|--|---|--|--|
|             |             |   |                            |                                  |                            | -<br>Kominfo/2019 tentang Penetapan SOP Tata Kelola TIK pada Dinas Kominfo  |   |                                       |  |   |  |  |
| PKS.1<br>17 | SERVER NAS  |   | RAI.03 Platform            | RAI.03.01 Kerangka Infrastruktur | RAI.03.01 .01 Server       | Dokumen Standar Manajemen Pengamanan Informasi (ISO 27001:2013), Keputusan Kepala Dinas Kominfo No.23/Kep - Kominfo/2019 tentang Penetapan SOP Tata Kelola TIK pada Dinas Kominfo | Audit <i>Surveillance</i> ISO 27001:2013, Audit Internal ISO 27001:2013 | Audit ISO 27001                       | Pembentukan Security Operation Center    | Digital Forensik, Penetration Testing           | Penetration Testing (Pentest)                        | Konfigurasi email server, Awareness Pengguna Aplikasi, Perlindungan data pribadi dan tren keamanan siber |



| ID      | Nama Perangkat Lunak | → RAI Level 1 (Dependency) | → RAI Level 2 (Dependency)       | → RAI Level 3 (Dependency)            | → Komputasi Awan (Dependency) | → Standar dan Prosedur Keamanan SPBE (Dependency)  | → Audit Keamanan SPBE (Dependency)                                      | → Identifikasi Kerentanan Keamanan SPBE (Dependency) | → Penanganan Insiden Keamanan SPBE (Dependency) | → Peningkatan Keamanan SPBE (Dependency) | → Edukasi Kesadaran Keamanan SPBE (Dependency)   | → Kelaikan Keamanan SPBE (Dependency) |
|---------|----------------------|----------------------------|----------------------------------|---------------------------------------|-------------------------------|--|---|--|---|--|--|---------------------------------------|
| PLPT.01 | Windows XP           | RAI.03 Platform            | RAI.03.01 Kerangka Infrastruktur | RAI.03.01.07 Perangkat Lunak Platform | Data Center DISKOMINFO        | Dokumen Standar Manajemen Pengamanan Informasi (ISO 27001:/2013), Keputusan Kepala Dinas Kominfo No.23/Kep-Kominfo/2019 tentang Penetapan SOP Tata Kelola TIK pada Dinas Kominfo | Audit <i>Surveillance</i> ISO 27001:2013, Audit Internal ISO 27001:2013 | Penetration Testing (Pentest)                        | Digital Forensik, Penetration Testing           | Pilot Project Karya Mandiri BSSN         | Konfigurasi email server, Awareness Penggunaan Aplikasi, Perlindungan data pribadi dan tren keamanan siber | Audit ISO 27001                       |
| PLPT.02 | Windows Vista        | RAI.03 Platform            | RAI.03.01 Kerangka Infrastruktur | RAI.03.01.07 Perangkat Lunak Platform | Data Center DISKOMINFO        | Dokumen Standar Manajemen Pengamanan Informasi (ISO 27001:/2013), Keputusan Kepala Dinas Kominfo No.23/Kep-Kominfo/2019 tentang Penetapan SOP Tata Kelola TIK pada Dinas Kominfo | Audit <i>Surveillance</i> ISO 27001:2013, Audit Internal ISO 27001:2013 | Penetration Testing (Pentest)                        | Digital Forensik, Penetration Testing           | Pilot Project Karya Mandiri BSSN         | Konfigurasi email server, Awareness Penggunaan Aplikasi, Perlindungan data pribadi dan tren keamanan siber | Audit ISO 27001                       |
| PLPT.03 | Windows 7            | RAI.03 Platform            | RAI.03.01 Kerangka Infrastruktur | RAI.03.01.07 Perangkat Lunak Platform | Data Center DISKOMINFO        | Dokumen Standar Manajemen Pengamanan Informasi (ISO 27001:/2013), Keputusan Kepala Dinas Kominfo   | Audit <i>Surveillance</i> ISO 27001:2013, Audit Internal ISO            | Penetration Testing (Pentest)                        | Digital Forensik, Penetration Testing           | Pilot Project Karya Mandiri BSSN         | Konfigurasi email server, Awareness Penggunaan   | Audit ISO 27001                       |

| ID       | Nama Perangkat Lunak | → RAI Level 1 (Dependency) | → RAI Level 2 (Dependency)       | → RAI Level 3 (Dependency)            | → Komputasi Awan (Dependency) | → Standar dan Prosedur Keamanan SPBE (Dependency)  | → Audit Keamanan SPBE (Dependency)                                      | → Identifikasi Kerentanan Keamanan SPBE (Dependency) | → Penanganan Insiden Keamanan SPBE (Dependency) | → Peningkatan Keamanan SPBE (Dependency) | → Edukasi Kesadaran Keamanan SPBE (Dependency)   | → Kelaikan Keamanan SPBE (Dependency) |
|----------|----------------------|----------------------------|----------------------------------|---------------------------------------|-------------------------------|--|---|--|---|--|--|---------------------------------------|
|          |                      |                            |                                  |                                       |                               | Kominfo No.23/Kep-Kominfo/2019 tentang Penetapan SOP Tata Kelola TIK pada Dinas Kominfo  | 27001:2013  |  |   |  | Aplikasi, Perlindungan data pribadi dan tren keamanan siber  |                                       |
| PLPT .04 | Windows 8            | RAI.03 Platform            | RAI.03.01 Kerangka Infrastruktur | RAI.03.01.07 Perangkat Lunak Platform | Data Center DISKOMINFO        | Dokumen Standar Manajemen Pengamanan Informasi (ISO 27001:/2013), Keputusan Kepala Dinas Kominfo No.23/Kep-Kominfo/2019 tentang Penetapan SOP Tata Kelola TIK pada Dinas Kominfo | Audit <i>Surveillance</i> ISO 27001:2013, Audit Internal ISO 27001:2013 | Penetration Testing (Pentest)                        | Digital Forensik , Penetration Testing          | Pilot Project Karya Mandiri BSSN         | Konfigurasi email server, Awareness Penggunaan Aplikasi, Perlindungan data pribadi dan tren keamanan siber | Audit ISO 27001                       |
| PLPT .05 | Windows 10           | RAI.03 Platform            | RAI.03.01 Kerangka Infrastruktur | RAI.03.01.07 Perangkat Lunak Platform | Data Center DISKOMINFO        | Dokumen Standar Manajemen Pengamanan Informasi (ISO 27001:/2013), Keputusan Kepala Dinas Kominfo No.23/Kep-Kominfo/2019 tentang Penetapan SOP Tata Kelola TIK pada Dinas Kominfo | Audit <i>Surveillance</i> ISO 27001:2013, Audit Internal ISO 27001:2013 | Penetration Testing (Pentest)                        | Digital Forensik , Penetration Testing          | Pilot Project Karya Mandiri BSSN         | Konfigurasi email server, Awareness Penggunaan Aplikasi, Perlindungan data pribadi dan tren keamanan siber | Audit ISO 27001                       |

| ID      | Nama Perangkat Lunak | → RAI Level 1 (Dependency) | → RAI Level 2 (Dependency)       | → RAI Level 3 (Dependency)            | → Komputasi Awan (Dependency) | → Standar dan Prosedur Keamanan SPBE (Dependency)  | → Audit Keamanan SPBE (Dependency)                                      | → Identifikasi Kerentanan Keamanan SPBE (Dependency) | → Penanganan Insiden Keamanan SPBE (Dependency) | → Peningkatan Keamanan SPBE (Dependency) | → Edukasi Kesadaran Keamanan SPBE (Dependency)   | → Kelaikan Keamanan SPBE (Dependency) |
|---------|----------------------|----------------------------|----------------------------------|---------------------------------------|-------------------------------|--|---|--|---|--|--|---------------------------------------|
| PLPT.06 | Windows 11           | RAI.03 Platform            | RAI.03.01 Kerangka Infrastruktur | RAI.03.01.07 Perangkat Lunak Platform | Data Center DISKOMINFO        | Dokumen Standar Manajemen Pengamanan Informasi (ISO 27001:/2013), Keputusan Kepala Dinas Kominfo No.23/Kep-Kominfo/2019 tentang Penetapan SOP Tata Kelola TIK pada Dinas Kominfo | Audit <i>Surveillance</i> ISO 27001:2013, Audit Internal ISO 27001:2013 | Penetration Testing (Pentest)                        | Digital Forensik, Penetration Testing           | Pilot Project Karya Mandiri BSSN         | Konfigurasi email server, Awareness Penggunaan Aplikasi, Perlindungan data pribadi dan tren keamanan siber | Audit ISO 27001                       |
| PLPT.07 | MacOS                | RAI.03 Platform            | RAI.03.01 Kerangka Infrastruktur | RAI.03.01.07 Perangkat Lunak Platform | Data Center DISKOMINFO        | Dokumen Standar Manajemen Pengamanan Informasi (ISO 27001:/2013), Keputusan Kepala Dinas Kominfo No.23/Kep-Kominfo/2019 tentang Penetapan SOP Tata Kelola TIK pada Dinas Kominfo | Audit <i>Surveillance</i> ISO 27001:2013, Audit Internal ISO 27001:2013 | Penetration Testing (Pentest)                        | Digital Forensik, Penetration Testing           | Pilot Project Karya Mandiri BSSN         | Konfigurasi email server, Awareness Penggunaan Aplikasi, Perlindungan data pribadi dan tren keamanan siber | Audit ISO 27001                       |
| PLPT.08 | Linux                | RAI.03 Platform            | RAI.03.01 Kerangka Infrastruktur | RAI.03.01.07 Perangkat Lunak Platform | Data Center DISKOMINFO        | Dokumen Standar Manajemen Pengamanan Informasi (ISO 27001:/2013), Keputusan Kepala Dinas   | Audit <i>Surveillance</i> ISO 27001:2013, Audit Internal ISO            | Penetration Testing (Pentest)                        | Digital Forensik, Penetration Testing           | Pilot Project Karya Mandiri BSSN         | Konfigurasi email server, Awareness Penggunaan   | Audit ISO 27001                       |

| ID       | Nama Perangkat Lunak                    | → RAI Level 1 (Dependency) | → RAI Level 2 (Dependency)       | → RAI Level 3 (Dependency)            | → Komputasi Awan (Dependency) | → Standar Teknis dan Prosedur Keamanan SPBE (Dependency)   | → Audit Keamanan SPBE (Dependency)                                      | → Identifikasi Kerentanan Keamanan SPBE (Dependency) | → Penanganan Insiden Keamanan SPBE (Dependency) | → Peningkatan Keamanan SPBE (Dependency) | → Edukasi Kesadaran Keamanan SPBE (Dependency)   | → Kelaikanan Keamanan SPBE (Dependency) |
|----------|---|----------------------------|----------------------------------|---------------------------------------|-------------------------------|--|---|--|---|--|--|---|
|          |   |                            |                                  |                                       |                               | Kominfo No.23/Kep-Kominfo/2019 tentang Penetapan SOP Tata Kelola TIK pada Dinas Kominfo  | 27001:2013  |  |   |  | Aplikasi, Perlindungan data pribadi dan tren keamanan siber  |   |
| PLPT .09 | Microsoft Office 2003, 2010, 2016, 2019 | RAI.03 Platform            | RAI.03.01 Kerangka Infrastruktur | RAI.03.01.07 Perangkat Lunak Platform | Data Center DISKOMINFO        | Dokumen Standar Manajemen Pengamanan Informasi (ISO 27001:/2013), Keputusan Kepala Dinas Kominfo No.23/Kep-Kominfo/2019 tentang Penetapan SOP Tata Kelola TIK pada Dinas Kominfo | Audit <i>Surveillance</i> ISO 27001:2013, Audit Internal ISO 27001:2013 | Penetration Testing (Pentest)                        | Digital Forensik, Penetration Testing           | Pilot Project Karya Mandiri BSSN         | Konfigurasi email server, Awareness Penggunaan Aplikasi, Perlindungan data pribadi dan tren keamanan siber | Audit ISO 27001                         |
| PLPT .10 | Microsoft Visio Professional            | RAI.03 Platform            | RAI.03.01 Kerangka Infrastruktur | RAI.03.01.07 Perangkat Lunak Platform | Data Center DISKOMINFO        | Dokumen Standar Manajemen Pengamanan Informasi (ISO 27001:/2013), Keputusan Kepala Dinas Kominfo No.23/Kep-Kominfo/2019 tentang Penetapan SOP Tata Kelola TIK pada Dinas Kominfo | Audit <i>Surveillance</i> ISO 27001:2013, Audit Internal ISO 27001:2013 | Penetration Testing (Pentest)                        | Digital Forensik, Penetration Testing           | Pilot Project Karya Mandiri BSSN         | Konfigurasi email server, Awareness Penggunaan Aplikasi, Perlindungan data pribadi dan tren keamanan siber | Audit ISO 27001                         |



| ID       | Nama Perangkat Lunak                      | → RAI Level 1 (Dependency) | → RAI Level 2 (Dependency)       | → RAI Level 3 (Dependency)            | → Komputasi Awan (Dependency) | → Standar dan Teknis Prosedur Keamanan SPBE (Dependency)   | → Audit Keamanan SPBE (Dependency)                                      | → Identifikasi Kerentanan Keamanan SPBE (Dependency) | → Penanganan Insiden Keamanan SPBE (Dependency) | → Peningkatan Keamanan SPBE (Dependency) | → Edukasi Kesadaran Keamanan SPBE (Dependency)   | → Kelaikan Keamanan SPBE (Dependency) |
|----------|---|----------------------------|----------------------------------|---------------------------------------|-------------------------------|--|---|--|---|--|--|---------------------------------------|
| PLPT .11 | Bussines Contact manager for outlook 2007 | RAI.03 Platform            | RAI.03.01 Kerangka Infrastruktur | RAI.03.01.07 Perangkat Lunak Platform | Data Center DISKOMINFO        | Dokumen Standar Manajemen Pengamanan Informasi (ISO 27001:/2013), Keputusan Kepala Dinas Kominfo No.23/Kep-Kominfo/2019 tentang Penetapan SOP Tata Kelola TIK pada Dinas Kominfo | Audit <i>Surveillance</i> ISO 27001:2013, Audit Internal ISO 27001:2013 | Penetration Testing (Pentest)                        | Digital Forensik , Penetration Testing          | Pilot Poject Karya Mandiri BSSN          | Konfigurasi email server, Awareness Penggunaan Aplikasi, Perlindungan data pribadi dan tren keamanan siber | Audit ISO 27001                       |
| PLPT .12 | Open Office                               | RAI.03 Platform            | RAI.03.01 Kerangka Infrastruktur | RAI.03.01.07 Perangkat Lunak Platform | Data Center DISKOMINFO        | Dokumen Standar Manajemen Pengamanan Informasi (ISO 27001:/2013), Keputusan Kepala Dinas Kominfo No.23/Kep-Kominfo/2019 tentang Penetapan SOP Tata Kelola TIK pada Dinas Kominfo | Audit <i>Surveillance</i> ISO 27001:2013, Audit Internal ISO 27001:2013 | Penetration Testing (Pentest)                        | Digital Forensik , Penetration Testing          | Pilot Poject Karya Mandiri BSSN          | Konfigurasi email server, Awareness Penggunaan Aplikasi, Perlindungan data pribadi dan tren keamanan siber | Audit ISO 27001                       |
| PLPT .13 | WPS Kingsoft Office                       | RAI.03 Platform            | RAI.03.01 Kerangka Infrastruktur | RAI.03.01.07 Perangkat Lunak Platform | Data Center DISKOMINFO        | Dokumen Standar Manajemen Pengamanan Informasi (ISO 27001:/2013), Keputusan Kepala Dinas Kominfo   | Audit <i>Surveillance</i> ISO 27001:2013, Audit Internal ISO            | Penetration Testing (Pentest)                        | Digital Forensik , Penetration Testing          | Pilot Poject Karya Mandiri BSSN          | Konfigurasi email server, Awareness Penggunaan   | Audit ISO 27001                       |

| ID       | Nama Perangkat Lunak | → RAI Level 1 (Dependency) | → RAI Level 2 (Dependency)       | → RAI Level 3 (Dependency)            | → Komputasi Awan (Dependency) | → Standar dan Prosedur Keamanan SPBE (Dependency)  | → Audit Keamanan SPBE (Dependency)                                      | → Identifikasi Kerentanan Keamanan SPBE (Dependency) | → Penanganan Insiden Keamanan SPBE (Dependency) | → Peningkatan Keamanan SPBE (Dependency) | → Edukasi Kesadaran Keamanan SPBE (Dependency)   | → Kelaikanan Keamanan SPBE (Dependency) |
|----------|----------------------|----------------------------|----------------------------------|---------------------------------------|-------------------------------|--|---|--|---|--|--|---|
|          |                      |                            |                                  |                                       |                               | Kominfo No.23/Kep-Kominfo/2019 tentang Penetapan SOP Tata Kelola TIK pada Dinas Kominfo  | 27001:2013  |  |   |  | Aplikasi, Perlindungan data pribadi dan tren keamanan siber  |   |
| PLPT .14 | MySQL                | RAI.03 Platform            | RAI.03.01 Kerangka Infrastruktur | RAI.03.01.07 Perangkat Lunak Platform | Data Center DISKOMINFO        |  |   |  | Digital Forensik , Penetration Testing          | Pilot Project Karya Mandiri BSSN         | Konfigurasi email server, Awareness Penggunaan Aplikasi, Perlindungan data pribadi dan tren keamanan siber | Audit ISO 27001                         |
| PLPT .15 | Apache               | RAI.03 Platform            | RAI.03.01 Kerangka Infrastruktur | RAI.03.01.07 Perangkat Lunak Platform | Data Center DISKOMINFO        | Dokumen Standar Manajemen Pengamanan Informasi (ISO 27001:/2013), Keputusan Kepala Dinas Kominfo No.23/Kep-Kominfo/2019 tentang Penetapan SOP Tata Kelola TIK pada Dinas Kominfo | Audit <i>Surveillance</i> ISO 27001:2013, Audit Internal ISO 27001:2013 | Penetration Testing (Pentest)                        | Digital Forensik , Penetration Testing          | Pilot Project Karya Mandiri BSSN         | Konfigurasi email server, Awareness Penggunaan Aplikasi, Perlindungan data pribadi dan tren keamanan siber | Audit ISO 27001                         |

| ID       | Nama Perangkat Lunak | → RAI Level 1 (Dependency) | → RAI Level 2 (Dependency)       | → RAI Level 3 (Dependency)            | → Komputasi Awan (Dependency) | → Standar Teknis dan Prosedur Keamanan SPBE (Dependency)   | → Audit Keamanan SPBE (Dependency)                                      | → Identifikasi Kerentanan Keamanan SPBE (Dependency) | → Penanganan Insiden Keamanan SPBE (Dependency) | → Peningkatan Keamanan SPBE (Dependency) | → Edukasi Kesadaran Keamanan SPBE (Dependency)   | → Kelaikanan Keamanan SPBE (Dependency) |
|----------|----------------------|----------------------------|----------------------------------|---------------------------------------|-------------------------------|--|---|--|---|--|--|---|
| PLPT .16 | Microsoft Access     | RAI.03 Platform            | RAI.03.01 Kerangka Infrastruktur | RAI.03.01.07 Perangkat Lunak Platform | Data Center DISKOMINFO        |  |   |  | Digital Forensik , Penetration Testing          | Pilot Project Karya Mandiri BSSN         | Konfigurasi email server, Awareness Penggunaan Aplikasi, Perlindungan data pribadi dan tren keamanan siber | Audit ISO 27001                         |
| PLPT .17 | Adobe Reader         | RAI.03 Platform            | RAI.03.01 Kerangka Infrastruktur | RAI.03.01.07 Perangkat Lunak Platform | Data Center DISKOMINFO        | Dokumen Standar Manajemen Pengamanan Informasi (ISO 27001:/2013), Keputusan Kepala Dinas Kominfo No.23/Kep-Kominfo/2019 tentang Penetapan SOP Tata Kelola TIK pada Dinas Kominfo | Audit <i>Surveillance</i> ISO 27001:2013, Audit Internal ISO 27001:2013 | Penetration Testing (Pentest)                        | Digital Forensik , Penetration Testing          | Pilot Project Karya Mandiri BSSN         | Konfigurasi email server, Awareness Penggunaan Aplikasi, Perlindungan data pribadi dan tren keamanan siber | Audit ISO 27001                         |
| PLPT .18 | Nitro Pro 9          | RAI.03 Platform            | RAI.03.01 Kerangka Infrastruktur | RAI.03.01.07 Perangkat Lunak Platform | Data Center DISKOMINFO        | Dokumen Standar Manajemen Pengamanan Informasi (ISO 27001:/2013), Keputusan Kepala Dinas   | Audit <i>Surveillance</i> ISO 27001:2013, Audit Internal ISO            | Penetration Testing (Pentest)                        | Digital Forensik , Penetration Testing          | Pilot Project Karya Mandiri BSSN         | Konfigurasi email server, Awareness Penggunaan   | Audit ISO 27001                         |

| ID       | Nama Perangkat Lunak   | → RAI Level 1 (Dependency) | → RAI Level 2 (Dependency)       | → RAI Level 3 (Dependency)            | → Komputasi Awan (Dependency) | → Standar dan Prosedur Keamanan SPBE (Dependency)  | → Audit Keamanan SPBE (Dependency)                                      | → Identifikasi Kerentanan Keamanan SPBE (Dependency) | → Penanganan Insiden Keamanan SPBE (Dependency) | → Peningkatan Keamanan SPBE (Dependency) | → Edukasi Kesadaran Keamanan SPBE (Dependency)   | → Kelaikan Keamanan SPBE (Dependency) |
|----------|------------------------|----------------------------|----------------------------------|---------------------------------------|-------------------------------|--|---|--|---|--|--|---------------------------------------|
|          |                        |                            |                                  |                                       |                               | Kominfo No.23/Kep-Kominfo/2019 tentang Penetapan SOP Tata Kelola TIK pada Dinas Kominfo  | 27001:2013  |  |   |  | Aplikasi, Perlindungan data pribadi dan tren keamanan siber  |                                       |
| PLPT .19 | Aplikasi Nextcloud     | RAI.03 Platform            | RAI.03.01 Kerangka Infrastruktur | RAI.03.01.07 Perangkat Lunak Platform | Data Center DISKOMINFO        | Dokumen Standar Manajemen Pengamanan Informasi (ISO 27001:/2013), Keputusan Kepala Dinas Kominfo No.23/Kep-Kominfo/2019 tentang Penetapan SOP Tata Kelola TIK pada Dinas Kominfo | Audit <i>Surveillance</i> ISO 27001:2013, Audit Internal ISO 27001:2013 | Penetration Testing (Pentest)                        | Digital Forensik , Penetration Testing          | Pilot Poject Karya Mandiri BSSN          | Konfigurasi email server, Awareness Penggunaan Aplikasi, Perlindungan data pribadi dan tren keamanan siber | Audit ISO 27001                       |
| PLPT .20 | VSDC Free Video Editor | RAI.03 Platform            | RAI.03.01 Kerangka Infrastruktur | RAI.03.01.07 Perangkat Lunak Platform | Data Center DISKOMINFO        | Dokumen Standar Manajemen Pengamanan Informasi (ISO 27001:/2013), Keputusan Kepala Dinas Kominfo No.23/Kep-Kominfo/2019 tentang Penetapan SOP Tata Kelola TIK pada Dinas Kominfo | Audit <i>Surveillance</i> ISO 27001:2013, Audit Internal ISO 27001:2013 | Penetration Testing (Pentest)                        | Digital Forensik , Penetration Testing          | Pilot Poject Karya Mandiri BSSN          | Konfigurasi email server, Awareness Penggunaan Aplikasi, Perlindungan data pribadi dan tren keamanan siber | Audit ISO 27001                       |

| ID       | Nama Perangkat Lunak      | → RAI Level 1 (Dependency) | → RAI Level 2 (Dependency)       | → RAI Level 3 (Dependency)            | → Komputasi Awan (Dependency) | → Standar dan Teknis Prosedur Keamanan SPBE (Dependency)   | → Audit Keamanan SPBE (Dependency)                                      | → Identifikasi Kerentanan Keamanan SPBE (Dependency) | → Penanganan Insiden Keamanan SPBE (Dependency) | → Peningkatan Keamanan SPBE (Dependency) | → Edukasi Kesadaran Keamanan SPBE (Dependency)   | → Kelaikan Keamanan SPBE (Dependency) |
|----------|---------------------------|----------------------------|----------------------------------|---------------------------------------|-------------------------------|--|---|--|---|--|--|---------------------------------------|
| PLPT .21 | Advance Subnet Calculator | RAI.03 Platform            | RAI.03.01 Kerangka Infrastruktur | RAI.03.01.07 Perangkat Lunak Platform | Data Center DISKOMINFO        | Dokumen Standar Manajemen Pengamanan Informasi (ISO 27001:/2013), Keputusan Kepala Dinas Kominfo No.23/Kep-Kominfo/2019 tentang Penetapan SOP Tata Kelola TIK pada Dinas Kominfo | Audit <i>Surveillance</i> ISO 27001:2013, Audit Internal ISO 27001:2013 | Penetration Testing (Pentest)                        | Digital Forensik, Penetration Testing           | Pilot Project Karya Mandiri BSSN         | Konfigurasi email server, Awareness Penggunaan Aplikasi, Perlindungan data pribadi dan tren keamanan siber | Audit ISO 27001                       |
| PLPT .22 | Visual Paradigm           | RAI.03 Platform            | RAI.03.01 Kerangka Infrastruktur | RAI.03.01.07 Perangkat Lunak Platform | Data Center DISKOMINFO        | Dokumen Standar Manajemen Pengamanan Informasi (ISO 27001:/2013), Keputusan Kepala Dinas Kominfo No.23/Kep-Kominfo/2019 tentang Penetapan SOP Tata Kelola TIK pada Dinas Kominfo | Audit <i>Surveillance</i> ISO 27001:2013, Audit Internal ISO 27001:2013 | Penetration Testing (Pentest)                        | Digital Forensik, Penetration Testing           | Pilot Project Karya Mandiri BSSN         | Konfigurasi email server, Awareness Penggunaan Aplikasi, Perlindungan data pribadi dan tren keamanan siber | Audit ISO 27001                       |
| PLPT .23 | TeamViewer                | RAI.03 Platform            | RAI.03.01 Kerangka Infrastruktur | RAI.03.01.07 Perangkat Lunak Platform | Data Center DISKOMINFO        | Dokumen Standar Manajemen Pengamanan Informasi (ISO 27001:/2013), Keputusan Kepala Dinas Kominfo   | Audit <i>Surveillance</i> ISO 27001:2013, Audit Internal ISO            | Penetration Testing (Pentest)                        | Digital Forensik, Penetration Testing           | Pilot Project Karya Mandiri BSSN         | Konfigurasi email server, Awareness Penggunaan   | Audit ISO 27001                       |

| ID       | Nama Perangkat Lunak | → RAI Level 1 (Dependency) | → RAI Level 2 (Dependency)       | → RAI Level 3 (Dependency)            | → Komputasi Awan (Dependency) | → Standar dan Prosedur Keamanan SPBE (Dependency)  | → Audit Keamanan SPBE (Dependency)                                      | → Identifikasi Kerentanan Keamanan SPBE (Dependency) | → Penanganan Insiden Keamanan SPBE (Dependency) | → Peningkatan Keamanan SPBE (Dependency) | → Edukasi Kesadaran Keamanan SPBE (Dependency)   | → Kelaikan Keamanan SPBE (Dependency) |
|----------|----------------------|----------------------------|----------------------------------|---------------------------------------|-------------------------------|--|---|--|---|--|--|---------------------------------------|
|          |                      |                            |                                  |                                       |                               | Kominfo No.23/Kep-Kominfo/2019 tentang Penetapan SOP Tata Kelola TIK pada Dinas Kominfo  | 27001:2013  |  |   |  | Aplikasi, Perlindungan data pribadi dan tren keamanan siber  |                                       |
| PLPT .24 | Ms.Onedrive          | RAI.03 Platform            | RAI.03.01 Kerangka Infrastruktur | RAI.03.01.07 Perangkat Lunak Platform | Data Center DISKOMINFO        | Dokumen Standar Manajemen Pengamanan Informasi (ISO 27001:/2013), Keputusan Kepala Dinas Kominfo No.23/Kep-Kominfo/2019 tentang Penetapan SOP Tata Kelola TIK pada Dinas Kominfo | Audit <i>Surveillance</i> ISO 27001:2013, Audit Internal ISO 27001:2013 | Penetration Testing (Pentest)                        | Digital Forensik , Penetration Testing          | Pilot Poject Karya Mandiri BSSN          | Konfigurasi email server, Awareness Penggunaan Aplikasi, Perlindungan data pribadi dan tren keamanan siber | Audit ISO 27001                       |
| PLPT .25 | Libre Office         | RAI.03 Platform            | RAI.03.01 Kerangka Infrastruktur | RAI.03.01.07 Perangkat Lunak Platform | Data Center DISKOMINFO        | Dokumen Standar Manajemen Pengamanan Informasi (ISO 27001:/2013), Keputusan Kepala Dinas Kominfo No.23/Kep-Kominfo/2019 tentang Penetapan SOP Tata Kelola TIK pada Dinas Kominfo | Audit <i>Surveillance</i> ISO 27001:2013, Audit Internal ISO 27001:2013 | Penetration Testing (Pentest)                        | Digital Forensik , Penetration Testing          | Pilot Poject Karya Mandiri BSSN          | Konfigurasi email server, Awareness Penggunaan Aplikasi, Perlindungan data pribadi dan tren keamanan siber | Audit ISO 27001                       |

| ID       | Nama Perangkat Lunak | → RAI Level 1 (Dependency) | → RAI Level 2 (Dependency)       | → RAI Level 3 (Dependency)            | → Komputasi Awan (Dependency) | → Standar dan Prosedur Keamanan SPBE (Dependency)  | → Audit Keamanan SPBE (Dependency)                                      | → Identifikasi Kerentanan Keamanan SPBE (Dependency) | → Penanganan Insiden Keamanan SPBE (Dependency) | → Peningkatan Keamanan SPBE (Dependency) | → Edukasi Kesadaran Keamanan SPBE (Dependency)   | → Kelaikan Keamanan SPBE (Dependency) |
|----------|----------------------|----------------------------|----------------------------------|---------------------------------------|-------------------------------|--|---|--|---|--|--|---------------------------------------|
| PLPT .26 | Ms Office 365        | RAI.03 Platform            | RAI.03.01 Kerangka Infrastruktur | RAI.03.01.07 Perangkat Lunak Platform | Data Center DISKOMINFO        | Dokumen Standar Manajemen Pengamanan Informasi (ISO 27001:/2013), Keputusan Kepala Dinas Kominfo No.23/Kep-Kominfo/2019 tentang Penetapan SOP Tata Kelola TIK pada Dinas Kominfo | Audit <i>Surveillance</i> ISO 27001:2013, Audit Internal ISO 27001:2013 | Penetration Testing (Pentest)                        | Digital Forensik, Penetration Testing           | Pilot Project Karya Mandiri BSSN         | Konfigurasi email server, Awareness Penggunaan Aplikasi, Perlindungan data pribadi dan tren keamanan siber | Audit ISO 27001                       |
| PLPT .27 | Ms Essential         | RAI.03 Platform            | RAI.03.01 Kerangka Infrastruktur | RAI.03.01.07 Perangkat Lunak Platform | Data Center DISKOMINFO        | Dokumen Standar Manajemen Pengamanan Informasi (ISO 27001:/2013), Keputusan Kepala Dinas Kominfo No.23/Kep-Kominfo/2019 tentang Penetapan SOP Tata Kelola TIK pada Dinas Kominfo | Audit <i>Surveillance</i> ISO 27001:2013, Audit Internal ISO 27001:2013 | Penetration Testing (Pentest)                        | Digital Forensik, Penetration Testing           | Pilot Project Karya Mandiri BSSN         | Konfigurasi email server, Awareness Penggunaan Aplikasi, Perlindungan data pribadi dan tren keamanan siber | Audit ISO 27001                       |
| PLPT .28 | Windows Defender     | RAI.03 Platform            | RAI.03.01 Kerangka Infrastruktur | RAI.03.01.07 Perangkat Lunak Platform | Data Center DISKOMINFO        | Dokumen Standar Manajemen Pengamanan Informasi (ISO 27001:/2013), Keputusan Kepala Dinas Kominfo   | Audit <i>Surveillance</i> ISO 27001:2013, Audit Internal ISO            | Penetration Testing (Pentest)                        | Digital Forensik, Penetration Testing           | Pilot Project Karya Mandiri BSSN         | Konfigurasi email server, Awareness Penggunaan   | Audit ISO 27001                       |

| ID       | Nama Perangkat Lunak | → RAI Level 1 (Dependency) | → RAI Level 2 (Dependency)       | → RAI Level 3 (Dependency)            | → Komputasi Awan (Dependency) | → Standar dan Prosedur Keamanan SPBE (Dependency)  | → Audit Keamanan SPBE (Dependency)                                      | → Identifikasi Kerentanan Keamanan SPBE (Dependency) | → Penanganan Insiden Keamanan SPBE (Dependency) | → Peningkatan Keamanan SPBE (Dependency) | → Edukasi Kesadaran Keamanan SPBE (Dependency)   | → Kelaikan Keamanan SPBE (Dependency) |
|----------|----------------------|----------------------------|----------------------------------|---------------------------------------|-------------------------------|--|---|--|---|--|--|---------------------------------------|
|          |                      |                            |                                  |                                       |                               | Kominfo No.23/Kep-Kominfo/2019 tentang Penetapan SOP Tata Kelola TIK pada Dinas Kominfo  | 27001:2013  |  |   |  | Aplikasi, Perlindungan data pribadi dan tren keamanan siber  |                                       |
| PLPT .29 | 7zip                 | RAI.03 Platform            | RAI.03.01 Kerangka Infrastruktur | RAI.03.01.07 Perangkat Lunak Platform | Data Center DISKOMINFO        | Dokumen Standar Manajemen Pengamanan Informasi (ISO 27001:/2013), Keputusan Kepala Dinas Kominfo No.23/Kep-Kominfo/2019 tentang Penetapan SOP Tata Kelola TIK pada Dinas Kominfo | Audit <i>Surveillance</i> ISO 27001:2013, Audit Internal ISO 27001:2013 | Penetration Testing (Pentest)                        | Digital Forensik , Penetration Testing          | Pilot Poject Karya Mandiri BSSN          | Konfigurasi email server, Awareness Penggunaan Aplikasi, Perlindungan data pribadi dan tren keamanan siber | Audit ISO 27001                       |
| PLPT .30 | Zip                  | RAI.03 Platform            | RAI.03.01 Kerangka Infrastruktur | RAI.03.01.07 Perangkat Lunak Platform | Data Center DISKOMINFO        | Dokumen Standar Manajemen Pengamanan Informasi (ISO 27001:/2013), Keputusan Kepala Dinas Kominfo No.23/Kep-Kominfo/2019 tentang Penetapan SOP Tata Kelola TIK pada Dinas Kominfo | Audit <i>Surveillance</i> ISO 27001:2013, Audit Internal ISO 27001:2013 | Penetration Testing (Pentest)                        | Digital Forensik , Penetration Testing          | Pilot Poject Karya Mandiri BSSN          | Konfigurasi email server, Awareness Penggunaan Aplikasi, Perlindungan data pribadi dan tren keamanan siber | Audit ISO 27001                       |



| ID      | Nama Perangkat Lunak       | → RAI Level 1 (Dependency) | → RAI Level 2 (Dependency)       | → RAI Level 3 (Dependency)            | → Komputasi Awan (Dependency) | → Standar dan Teknis Prosedur Keamanan SPBE (Dependency)   | → Audit Keamanan SPBE (Dependency)                                      | → Identifikasi Kerentanan Keamanan SPBE (Dependency) | → Penanganan Insiden Keamanan SPBE (Dependency) | → Peningkatan Keamanan SPBE (Dependency) | → Edukasi Kesadaran Keamanan SPBE (Dependency)   | → Kelaikan Keamanan SPBE (Dependency) |
|---------|----------------------------|----------------------------|----------------------------------|---------------------------------------|-------------------------------|--|---|--|---|--|--|---------------------------------------|
| PLPT.31 | Rar                        | RAI.03 Platform            | RAI.03.01 Kerangka Infrastruktur | RAI.03.01.07 Perangkat Lunak Platform | Data Center DISKOMINFO        | Dokumen Standar Manajemen Pengamanan Informasi (ISO 27001:/2013), Keputusan Kepala Dinas Kominfo No.23/Kep-Kominfo/2019 tentang Penetapan SOP Tata Kelola TIK pada Dinas Kominfo | Audit <i>Surveillance</i> ISO 27001:2013, Audit Internal ISO 27001:2013 | Penetration Testing (Pentest)                        | Digital Forensik, Penetration Testing           | Pilot Project Karya Mandiri BSSN         | Konfigurasi email server, Awareness Penggunaan Aplikasi, Perlindungan data pribadi dan tren keamanan siber | Audit ISO 27001                       |
| PLPT.32 | Tar.Gz                     | RAI.03 Platform            | RAI.03.01 Kerangka Infrastruktur | RAI.03.01.07 Perangkat Lunak Platform | Data Center DISKOMINFO        | Dokumen Standar Manajemen Pengamanan Informasi (ISO 27001:/2013), Keputusan Kepala Dinas Kominfo No.23/Kep-Kominfo/2019 tentang Penetapan SOP Tata Kelola TIK pada Dinas Kominfo | Audit <i>Surveillance</i> ISO 27001:2013, Audit Internal ISO 27001:2013 | Penetration Testing (Pentest)                        | Digital Forensik, Penetration Testing           | Pilot Project Karya Mandiri BSSN         | Konfigurasi email server, Awareness Penggunaan Aplikasi, Perlindungan data pribadi dan tren keamanan siber | Audit ISO 27001                       |
| PLPT.33 | Java 2 Runtime Environment | RAI.03 Platform            | RAI.03.01 Kerangka Infrastruktur | RAI.03.01.07 Perangkat Lunak Platform | Data Center DISKOMINFO        | Dokumen Standar Manajemen Pengamanan Informasi (ISO 27001:/2013), Keputusan Kepala Dinas Kominfo   | Audit <i>Surveillance</i> ISO 27001:2013, Audit Internal ISO            | Penetration Testing (Pentest)                        | Digital Forensik, Penetration Testing           | Pilot Project Karya Mandiri BSSN         | Konfigurasi email server, Awareness Penggunaan   | Audit ISO 27001                       |

| ID       | Nama Perangkat Lunak | → RAI Level 1 (Dependency) | → RAI Level 2 (Dependency)       | → RAI Level 3 (Dependency)            | → Komputasi Awan (Dependency) | → Standar Teknis dan Prosedur Keamanan SPBE (Dependency)   | → Audit Keamanan SPBE (Dependency)                                      | → Identifikasi Kerentanan Keamanan SPBE (Dependency) | → Penanganan Insiden Keamanan SPBE (Dependency) | → Peningkatan Keamanan SPBE (Dependency) | → Edukasi Kesadaran Keamanan SPBE (Dependency)   | → Kelaikan Keamanan SPBE (Dependency) |
|----------|----------------------|----------------------------|----------------------------------|---------------------------------------|-------------------------------|--|---|--|---|--|--|---------------------------------------|
|          |                      |                            |                                  |                                       |                               | Kominfo No.23/Kep-Kominfo/2019 tentang Penetapan SOP Tata Kelola TIK pada Dinas Kominfo  | 27001:2013  |  |   |  | Aplikasi, Perlindungan data pribadi dan tren keamanan siber  |                                       |
| PLPT .34 | Laravel              | RAI.03 Platform            | RAI.03.01 Kerangka Infrastruktur | RAI.03.01.07 Perangkat Lunak Platform | Data Center DISKOMINFO        | Dokumen Standar Manajemen Pengamanan Informasi (ISO 27001:/2013), Keputusan Kepala Dinas Kominfo No.23/Kep-Kominfo/2019 tentang Penetapan SOP Tata Kelola TIK pada Dinas Kominfo | Audit <i>Surveillance</i> ISO 27001:2013, Audit Internal ISO 27001:2013 | Penetration Testing (Pentest)                        | Digital Forensik , Penetration Testing          | Pilot Poject Karya Mandiri BSSN          | Konfigurasi email server, Awareness Penggunaan Aplikasi, Perlindungan data pribadi dan tren keamanan siber | Audit ISO 27001                       |
| PLPT .35 | CodeIgniter          | RAI.03 Platform            | RAI.03.01 Kerangka Infrastruktur | RAI.03.01.07 Perangkat Lunak Platform | Data Center DISKOMINFO        | Dokumen Standar Manajemen Pengamanan Informasi (ISO 27001:/2013), Keputusan Kepala Dinas Kominfo No.23/Kep-Kominfo/2019 tentang Penetapan SOP Tata Kelola TIK pada Dinas Kominfo | Audit <i>Surveillance</i> ISO 27001:2013, Audit Internal ISO 27001:2013 | Penetration Testing (Pentest)                        | Digital Forensik , Penetration Testing          | Pilot Poject Karya Mandiri BSSN          | Konfigurasi email server, Awareness Penggunaan Aplikasi, Perlindungan data pribadi dan tren keamanan siber | Audit ISO 27001                       |

| ID       | Nama Perangkat Lunak         | → RAI Level 1 (Dependency) | → RAI Level 2 (Dependency)       | → RAI Level 3 (Dependency)            | → Komputasi Awan (Dependency) | → Standar dan Prosedur Keamanan SPBE (Dependency)  | → Audit Keamanan SPBE (Dependency)                                      | → Identifikasi Kerentanan Keamanan SPBE (Dependency) | → Penanganan Insiden Keamanan SPBE (Dependency) | → Peningkatan Keamanan SPBE (Dependency) | → Edukasi Kesadaran Keamanan SPBE (Dependency)   | → Kelaikan Keamanan SPBE (Dependency) |
|----------|------------------------------|----------------------------|----------------------------------|---------------------------------------|-------------------------------|--|---|--|---|--|--|---------------------------------------|
| PLPT .36 | Microsoft .NET Framework 2.0 | RAI.03 Platform            | RAI.03.01 Kerangka Infrastruktur | RAI.03.01.07 Perangkat Lunak Platform | Data Center DISKOMINFO        | Dokumen Standar Manajemen Pengamanan Informasi (ISO 27001:/2013), Keputusan Kepala Dinas Kominfo No.23/Kep-Kominfo/2019 tentang Penetapan SOP Tata Kelola TIK pada Dinas Kominfo | Audit <i>Surveillance</i> ISO 27001:2013, Audit Internal ISO 27001:2013 | Penetration Testing (Pentest)                        | Digital Forensik, Penetration Testing           | Pilot Project Karya Mandiri BSSN         | Konfigurasi email server, Awareness Penggunaan Aplikasi, Perlindungan data pribadi dan tren keamanan siber | Audit ISO 27001                       |
| PLPT .37 | ASP.net                      | RAI.03 Platform            | RAI.03.01 Kerangka Infrastruktur | RAI.03.01.07 Perangkat Lunak Platform | Data Center DISKOMINFO        | Dokumen Standar Manajemen Pengamanan Informasi (ISO 27001:/2013), Keputusan Kepala Dinas Kominfo No.23/Kep-Kominfo/2019 tentang Penetapan SOP Tata Kelola TIK pada Dinas Kominfo | Audit <i>Surveillance</i> ISO 27001:2013, Audit Internal ISO 27001:2013 | Penetration Testing (Pentest)                        | Digital Forensik, Penetration Testing           | Pilot Project Karya Mandiri BSSN         | Konfigurasi email server, Awareness Penggunaan Aplikasi, Perlindungan data pribadi dan tren keamanan siber | Audit ISO 27001                       |
| PLPT .38 | J2SE Development Kit         | RAI.03 Platform            | RAI.03.01 Kerangka Infrastruktur | RAI.03.01.07 Perangkat Lunak Platform | Data Center DISKOMINFO        | Dokumen Standar Manajemen Pengamanan Informasi (ISO 27001:/2013), Keputusan Kepala Dinas Kominfo   | Audit <i>Surveillance</i> ISO 27001:2013, Audit Internal ISO            | Penetration Testing (Pentest)                        | Digital Forensik, Penetration Testing           | Pilot Project Karya Mandiri BSSN         | Konfigurasi email server, Awareness Penggunaan   | Audit ISO 27001                       |

| ID       | Nama Perangkat Lunak | → RAI Level 1 (Dependency) | → RAI Level 2 (Dependency)       | → RAI Level 3 (Dependency)            | → Komputasi Awan (Dependency) | → Standar Teknis dan Prosedur Keamanan SPBE (Dependency)   | → Audit Keamanan SPBE (Dependency)                                      | → Identifikasi Kerentanan Keamanan SPBE (Dependency) | → Penanganan Insiden Keamanan SPBE (Dependency) | → Peningkatan Keamanan SPBE (Dependency) | → Edukasi Kesadaran Keamanan SPBE (Dependency)   | → Kelaikanan Keamanan SPBE (Dependency) |
|----------|----------------------|----------------------------|----------------------------------|---------------------------------------|-------------------------------|--|---|--|---|--|--|---|
|          |                      |                            |                                  |                                       |                               | Kominfo No.23/Kep-Kominfo/2019 tentang Penetapan SOP Tata Kelola TIK pada Dinas Kominfo  | 27001:2013  |  |   |  | Aplikasi, Perlindungan data pribadi dan tren keamanan siber  |   |
| PLPT .39 | Sublime Text         | RAI.03 Platform            | RAI.03.01 Kerangka Infrastruktur | RAI.03.01.07 Perangkat Lunak Platform | Data Center DISKOMINFO        | Dokumen Standar Manajemen Pengamanan Informasi (ISO 27001:/2013), Keputusan Kepala Dinas Kominfo No.23/Kep-Kominfo/2019 tentang Penetapan SOP Tata Kelola TIK pada Dinas Kominfo | Audit <i>Surveillance</i> ISO 27001:2013, Audit Internal ISO 27001:2013 | Penetration Testing (Pentest)                        | Digital Forensik , Penetration Testing          | Pilot Poject Karya Mandiri BSSN          | Konfigurasi email server, Awareness Penggunaan Aplikasi, Perlindungan data pribadi dan tren keamanan siber | Audit ISO 27001                         |
| PLPT .40 | VS Code Editor       | RAI.03 Platform            | RAI.03.01 Kerangka Infrastruktur | RAI.03.01.07 Perangkat Lunak Platform | Data Center DISKOMINFO        | Dokumen Standar Manajemen Pengamanan Informasi (ISO 27001:/2013), Keputusan Kepala Dinas Kominfo No.23/Kep-Kominfo/2019 tentang Penetapan SOP Tata Kelola TIK pada Dinas Kominfo | Audit <i>Surveillance</i> ISO 27001:2013, Audit Internal ISO 27001:2013 | Penetration Testing (Pentest)                        | Digital Forensik , Penetration Testing          | Pilot Poject Karya Mandiri BSSN          | Konfigurasi email server, Awareness Penggunaan Aplikasi, Perlindungan data pribadi dan tren keamanan siber | Audit ISO 27001                         |

| ID      | Nama Perangkat Lunak | → RAI Level 1 (Dependency) | → RAI Level 2 (Dependency)       | → RAI Level 3 (Dependency)            | → Komputasi Awan (Dependency) | → Standar dan Teknis Prosedur Keamanan SPBE (Dependency)   | → Audit Keamanan SPBE (Dependency)                                      | → Identifikasi Kerentanan Keamanan SPBE (Dependency) | → Penanganan Insiden Keamanan SPBE (Dependency) | → Peningkatan Keamanan SPBE (Dependency) | → Edukasi Kesadaran Keamanan SPBE (Dependency)   | → Kelaikan Keamanan SPBE (Dependency) |
|---------|----------------------|----------------------------|----------------------------------|---------------------------------------|-------------------------------|--|---|--|---|--|--|---------------------------------------|
| PLPT.41 | Postman              | RAI.03 Platform            | RAI.03.01 Kerangka Infrastruktur | RAI.03.01.07 Perangkat Lunak Platform | Data Center DISKOMINFO        | Dokumen Standar Manajemen Pengamanan Informasi (ISO 27001:/2013), Keputusan Kepala Dinas Kominfo No.23/Kep-Kominfo/2019 tentang Penetapan SOP Tata Kelola TIK pada Dinas Kominfo | Audit <i>Surveillance</i> ISO 27001:2013, Audit Internal ISO 27001:2013 | Penetration Testing (Pentest)                        | Digital Forensik, Penetration Testing           | Pilot Project Karya Mandiri BSSN         | Konfigurasi email server, Awareness Penggunaan Aplikasi, Perlindungan data pribadi dan tren keamanan siber | Audit ISO 27001                       |
| PLPT.42 | Git & Github         | RAI.03 Platform            | RAI.03.01 Kerangka Infrastruktur | RAI.03.01.07 Perangkat Lunak Platform | Data Center DISKOMINFO        | Dokumen Standar Manajemen Pengamanan Informasi (ISO 27001:/2013), Keputusan Kepala Dinas Kominfo No.23/Kep-Kominfo/2019 tentang Penetapan SOP Tata Kelola TIK pada Dinas Kominfo | Audit <i>Surveillance</i> ISO 27001:2013, Audit Internal ISO 27001:2013 | Penetration Testing (Pentest)                        | Digital Forensik, Penetration Testing           | Pilot Project Karya Mandiri BSSN         | Konfigurasi email server, Awareness Penggunaan Aplikasi, Perlindungan data pribadi dan tren keamanan siber | Audit ISO 27001                       |
| PLPT.43 | Docker               | RAI.03 Platform            | RAI.03.01 Kerangka Infrastruktur | RAI.03.01.07 Perangkat Lunak Platform | Data Center DISKOMINFO        | Dokumen Standar Manajemen Pengamanan Informasi (ISO 27001:/2013), Keputusan Kepala Dinas   | Audit <i>Surveillance</i> ISO 27001:2013, Audit Internal ISO            | Penetration Testing (Pentest)                        | Digital Forensik, Penetration Testing           | Pilot Project Karya Mandiri BSSN         | Konfigurasi email server, Awareness Penggunaan   | Audit ISO 27001                       |

| ID       | Nama Perangkat Lunak | → RAI Level 1 (Dependency) | → RAI Level 2 (Dependency)       | → RAI Level 3 (Dependency)            | → Komputasi Awan (Dependency) | → Standar dan Prosedur Keamanan SPBE (Dependency)  | → Audit Keamanan SPBE (Dependency)                                      | → Identifikasi Kerentanan Keamanan SPBE (Dependency) | → Penanganan Insiden Keamanan SPBE (Dependency) | → Peningkatan Keamanan SPBE (Dependency) | → Edukasi Kesadaran Keamanan SPBE (Dependency)   | → Kelaikan Keamanan SPBE (Dependency) |
|----------|----------------------|----------------------------|----------------------------------|---------------------------------------|-------------------------------|--|---|--|---|--|--|---------------------------------------|
|          |                      |                            |                                  |                                       |                               | Kominfo No.23/Kep-Kominfo/2019 tentang Penetapan SOP Tata Kelola TIK pada Dinas Kominfo  | 27001:2013  |  |   |  | Aplikasi, Perlindungan data pribadi dan tren keamanan siber  |                                       |
| PLPT .44 | XAMPP                | RAI.03 Platform            | RAI.03.01 Kerangka Infrastruktur | RAI.03.01.07 Perangkat Lunak Platform | Data Center DISKOMINFO        | Dokumen Standar Manajemen Pengamanan Informasi (ISO 27001:/2013), Keputusan Kepala Dinas Kominfo No.23/Kep-Kominfo/2019 tentang Penetapan SOP Tata Kelola TIK pada Dinas Kominfo | Audit <i>Surveillance</i> ISO 27001:2013, Audit Internal ISO 27001:2013 | Penetration Testing (Pentest)                        | Digital Forensik , Penetration Testing          | Pilot Project Karya Mandiri BSSN         | Konfigurasi email server, Awareness Penggunaan Aplikasi, Perlindungan data pribadi dan tren keamanan siber | Audit ISO 27001                       |
| PLPT .45 | Java Runtime         | RAI.03 Platform            | RAI.03.01 Kerangka Infrastruktur | RAI.03.01.07 Perangkat Lunak Platform | Data Center DISKOMINFO        | Dokumen Standar Manajemen Pengamanan Informasi (ISO 27001:/2013), Keputusan Kepala Dinas Kominfo No.23/Kep-Kominfo/2019 tentang Penetapan SOP Tata Kelola TIK pada Dinas Kominfo | Audit <i>Surveillance</i> ISO 27001:2013, Audit Internal ISO 27001:2013 | Penetration Testing (Pentest)                        | Digital Forensik , Penetration Testing          | Pilot Project Karya Mandiri BSSN         | Konfigurasi email server, Awareness Penggunaan Aplikasi, Perlindungan data pribadi dan tren keamanan siber | Audit ISO 27001                       |

| ID       | Nama Perangkat Lunak | → RAI Level 1 (Dependency) | → RAI Level 2 (Dependency)       | → RAI Level 3 (Dependency)            | → Komputasi Awan (Dependency) | → Standar dan Prosedur Keamanan SPBE (Dependency)  | → Audit Keamanan SPBE (Dependency)                                      | → Identifikasi Kerentanan Keamanan SPBE (Dependency) | → Penanganan Insiden Keamanan SPBE (Dependency) | → Peningkatan Keamanan SPBE (Dependency) | → Edukasi Kesadaran Keamanan SPBE (Dependency)   | → Kelaikan Keamanan SPBE (Dependency) |
|----------|----------------------|----------------------------|----------------------------------|---------------------------------------|-------------------------------|--|---|--|---|--|--|---------------------------------------|
| PLPT .46 | Internet Explorer    | RAI.03 Platform            | RAI.03.01 Kerangka Infrastruktur | RAI.03.01.07 Perangkat Lunak Platform | Data Center DISKOMINFO        | Dokumen Standar Manajemen Pengamanan Informasi (ISO 27001:/2013), Keputusan Kepala Dinas Kominfo No.23/Kep-Kominfo/2019 tentang Penetapan SOP Tata Kelola TIK pada Dinas Kominfo | Audit <i>Surveillance</i> ISO 27001:2013, Audit Internal ISO 27001:2013 | Penetration Testing (Pentest)                        | Digital Forensik, Penetration Testing           | Pilot Project Karya Mandiri BSSN         | Konfigurasi email server, Awareness Penggunaan Aplikasi, Perlindungan data pribadi dan tren keamanan siber | Audit ISO 27001                       |
| PLPT .47 | Mozilla              | RAI.03 Platform            | RAI.03.01 Kerangka Infrastruktur | RAI.03.01.07 Perangkat Lunak Platform | Data Center DISKOMINFO        | Dokumen Standar Manajemen Pengamanan Informasi (ISO 27001:/2013), Keputusan Kepala Dinas Kominfo No.23/Kep-Kominfo/2019 tentang Penetapan SOP Tata Kelola TIK pada Dinas Kominfo | Audit <i>Surveillance</i> ISO 27001:2013, Audit Internal ISO 27001:2013 | Penetration Testing (Pentest)                        | Digital Forensik, Penetration Testing           | Pilot Project Karya Mandiri BSSN         | Konfigurasi email server, Awareness Penggunaan Aplikasi, Perlindungan data pribadi dan tren keamanan siber | Audit ISO 27001                       |
| PLPT .48 | Google Chrome        | RAI.03 Platform            | RAI.03.01 Kerangka Infrastruktur | RAI.03.01.07 Perangkat Lunak Platform | Data Center DISKOMINFO        | Dokumen Standar Manajemen Pengamanan Informasi (ISO 27001:/2013), Keputusan Kepala Dinas Kominfo   | Audit <i>Surveillance</i> ISO 27001:2013, Audit Internal ISO            | Penetration Testing (Pentest)                        | Digital Forensik, Penetration Testing           | Pilot Project Karya Mandiri BSSN         | Konfigurasi email server, Awareness Penggunaan   | Audit ISO 27001                       |

| ID       | Nama Perangkat Lunak | → RAI Level 1 (Dependency) | → RAI Level 2 (Dependency)       | → RAI Level 3 (Dependency)            | → Komputasi Awan (Dependency) | → Standar dan Prosedur Keamanan SPBE (Dependency)  | → Audit Keamanan SPBE (Dependency)                                      | → Identifikasi Kerentanan Keamanan SPBE (Dependency) | → Penanganan Insiden Keamanan SPBE (Dependency) | → Peningkatan Keamanan SPBE (Dependency) | → Edukasi Kesadaran Keamanan SPBE (Dependency)   | → Kelaikan Keamanan SPBE (Dependency) |
|----------|----------------------|----------------------------|----------------------------------|---------------------------------------|-------------------------------|--|---|--|---|--|--|---------------------------------------|
|          |                      |                            |                                  |                                       |                               | Kominfo No.23/Kep-Kominfo/2019 tentang Penetapan SOP Tata Kelola TIK pada Dinas Kominfo  | 27001:2013  |  |   |  | Aplikasi, Perlindungan data pribadi dan tren keamanan siber  |                                       |
| PLPT .49 | Safari               | RAI.03 Platform            | RAI.03.01 Kerangka Infrastruktur | RAI.03.01.07 Perangkat Lunak Platform | Data Center DISKOMINFO        | Dokumen Standar Manajemen Pengamanan Informasi (ISO 27001:/2013), Keputusan Kepala Dinas Kominfo No.23/Kep-Kominfo/2019 tentang Penetapan SOP Tata Kelola TIK pada Dinas Kominfo | Audit <i>Surveillance</i> ISO 27001:2013, Audit Internal ISO 27001:2013 | Penetration Testing (Pentest)                        | Digital Forensik , Penetration Testing          | Pilot Poject Karya Mandiri BSSN          | Konfigurasi email server, Awareness Penggunaan Aplikasi, Perlindungan data pribadi dan tren keamanan siber | Audit ISO 27001                       |
| PLPT .50 | Opera                | RAI.03 Platform            | RAI.03.01 Kerangka Infrastruktur | RAI.03.01.07 Perangkat Lunak Platform | Data Center DISKOMINFO        | Dokumen Standar Manajemen Pengamanan Informasi (ISO 27001:/2013), Keputusan Kepala Dinas Kominfo No.23/Kep-Kominfo/2019 tentang Penetapan SOP Tata Kelola TIK pada Dinas Kominfo | Audit <i>Surveillance</i> ISO 27001:2013, Audit Internal ISO 27001:2013 | Penetration Testing (Pentest)                        | Digital Forensik , Penetration Testing          | Pilot Poject Karya Mandiri BSSN          | Konfigurasi email server, Awareness Penggunaan Aplikasi, Perlindungan data pribadi dan tren keamanan siber | Audit ISO 27001                       |



| ID      | Nama Perangkat Lunak | → RAI Level 1 (Dependency) | → RAI Level 2 (Dependency)       | → RAI Level 3 (Dependency)            | → Komputasi Awan (Dependency) | → Standar Teknis dan Prosedur Keamanan SPBE (Dependency)   | → Audit Keamanan SPBE (Dependency)                                      | → Identifikasi Kerentanan Keamanan SPBE (Dependency) | → Penanganan Insiden Keamanan SPBE (Dependency) | → Peningkatan Keamanan SPBE (Dependency) | → Edukasi Kesadaran Keamanan SPBE (Dependency)   | → Kelaikan Keamanan SPBE (Dependency) |
|---------|----------------------|----------------------------|----------------------------------|---------------------------------------|-------------------------------|--|---|--|---|--|--|---------------------------------------|
| PLPT.51 | Microsoft Edge       | RAI.03 Platform            | RAI.03.01 Kerangka Infrastruktur | RAI.03.01.07 Perangkat Lunak Platform | Data Center DISKOMINFO        | Dokumen Standar Manajemen Pengamanan Informasi (ISO 27001:/2013), Keputusan Kepala Dinas Kominfo No.23/Kep-Kominfo/2019 tentang Penetapan SOP Tata Kelola TIK pada Dinas Kominfo | Audit <i>Surveillance</i> ISO 27001:2013, Audit Internal ISO 27001:2013 | Penetration Testing (Pentest)                        | Digital Forensik, Penetration Testing           | Pilot Project Karya Mandiri BSSN         | Konfigurasi email server, Awareness Penggunaan Aplikasi, Perlindungan data pribadi dan tren keamanan siber | Audit ISO 27001                       |

## B.3 Sistem Integrasi

### B.3.1 Jaringan Intra Pemerintah

| ID      | Nama Jaringan                         | → RAI Level 1 (Dependency) | → RAI Level 2 (Dependency)                    | → RAI Level 3 (Dependency) | ← Sistem Penghubung Layanan (Dependency)  | → Data dan Informasi (Dependency) | → Standar Teknis dan Prosedur Keamanan SPBE (Dependency)                    | → Edukasi Kesadaran Keamanan SPBE (Dependency)                                     | → Audit Keamanan SPBE (Dependency)                                      | → Identifikasi Kerentanan Keamanan SPBE (Dependency) | → Kelaikan Keamanan SPBE (Dependency) | → Penanganan Insiden Keamanan SPBE (Dependency) | → Peningkatan Keamanan SPBE (Dependency) |
|---------|---------------------------------------|----------------------------|---|----------------------------|---|-----------------------------------|---|--|---|--|---------------------------------------|---|--|
| JIPT.01 | Jaringan Gedung Puspem Kota Tangerang | RAI.02.01 Jaringan Intra   | RAI.02.01.03 Jaringan Intra Pemerintah Daerah | Semua OPD                  | Katalog Aplikasi Kota Tangerang, <i>Website</i> Resmi Pemerintah Kota Tangerang |                                   | Dokumen Standar Manajemen Pengamanan Informasi (ISO 27001:/2013), Keputusan | Konfigurasi email server, Awareness Penggunaan Aplikasi, Perlindungan data pribadi | Audit <i>Surveillance</i> ISO 27001:2013, Audit Internal ISO 27001:2013 | Penetration Testing (Pentest)                        | Audit ISO 27001                       | Digital Forensik                                | Launching Tangerangkota Csirt            |

| ID      | Nama Jaringan                         | → RAI Level 1 (Dependency) | → RAI Level 2 (Dependency)                    | → RAI Level 3 (Dependency) | ← Sistem Penghubung Layanan (Dependency)                                 | → Data dan Informasi (Dependency) | → Standar Teknis dan Prosedur Keamanan SPBE (Dependency)   | → Edukasi Kesadaran Keamanan SPBE (Dependency)   | → Audit Keamanan SPBE (Dependency)                                      | → Identifikasi Kerentanan Keamanan SPBE (Dependency) | → Kelaikanan Keamanan SPBE (Dependency) | → Penanganan Insiden Keamanan SPBE (Dependency) | → Peningkatan Keamanan SPBE (Dependency) |
|---------|---------------------------------------|----------------------------|---|----------------------------|--|-----------------------------------|--|--|---|--|---|---|--|
|         |                                       |                            |   |                            |  |                                   | Kepala Dinas Kominfo No.23/Kep-Kominfo/2019 tentang Penetapan SOP Tata Kelola TIK pada Dinas Kominfo   | dan tren keamanan siber  |   |  |   |   |  |
| JIPT.02 | Jaringan Gedung Mall Pelayanan Publik | RAI.02.01 Jaringan Intra   | RAI.02.01.03 Jaringan Intra Pemerintah Daerah | Semua OPD                  | Katalog Aplikasi Kota Tangerang, Website Resmi Pemerintah Kota Tangerang |                                   | Dokumen Standar Manajemen Pengamanan Informasi (ISO 27001:/2013), Keputusan Kepala Dinas Kominfo No.23/Kep-Kominfo/2019 tentang Penetapan SOP Tata Kelola TIK pada Dinas Kominfo | Konfigurasi email server, Awareness Penggunaan Aplikasi, Perlindungan data pribadi dan tren keamanan siber | Audit <i>Surveillance</i> ISO 27001:2013, Audit Internal ISO 27001:2013 | Penetration Testing (Pentest)                        | Audit ISO 27001                         | Digital Forensik                                | Launching Tangerangkota Csirt            |

### B.3.2 Sistem Penghubung Layanan Pemerintah

| ID       | Nama Sistem Penghubung Layanan Pemerintah | → Jaringan Intra Pemerintah (Dependancy)  | ← Aplikasi (Dependancy) | → Data dan Informasi (Dependancy) | → RAI Level 1 (Dependancy) | → RAI Level 2 (Dependancy)  | → RAI Level 3 (Dependancy)                | → Standar Teknis dan Prosedur Keamanan SPBE (Dependancy)   | → Edukasi Kesadaran Keamanan SPBE (Dependancy)   | → Identifikasi Kerentanan Keamanan SPBE (Dependancy) | → Peningkatan Keamanan SPBE (Dependancy) | → Penanganan Insiden Keamanan SPBE (Dependancy) | → Audit Keamanan SPBE (Dependancy)                                      | → Kelaikan Keamanan SPBE (Dependancy)   |
|----------|---|---|-------------------------|-----------------------------------|----------------------------|-----------------------------|---|--|--|--|--|---|---|---|
| SPLKT.01 | Katalog Aplikasi Kota Tangerang           | Jaringan Gedung Mall Pelayanan Publik dan Jaringan Gedung Puspem Kota Tangerang |                         |                                   | RAI.02 Sistem Integrasi    | RAI.02.02 Sistem Penghubung | RAI.02.02.01 Sistem Penghubung Pemerintah | Dokumen Standar Manajemen Pengamanan Informasi (ISO 27001:/2013), Keputusan Kepala Dinas Kominfo No.23/Kep - Kominfo/2019 tentang Penetapan SOP Tata Kelola TIK pada Dinas Kominfo | Konfigurasi email server, Awareness Penggunaan Aplikasi, Perlindungan data pribadi dan tren keamanan siber | Melakukan Penetration Testing (Pentest)              | Launching Tangerang kota Csirt           | Digital Forensik                                | Audit <i>Surveillance</i> ISO 27001:2013, Audit Internal ISO 27001:2013 | Audit ISO 27001 Penetration Testing (PENTEST), Uji Kesesuaian Sistem Aplikasi dengan BSRE |
| SPLKT.02 | Website Resmi Pemerintah Kota Tangerang   | Jaringan Gedung Mall Pelayanan Publik dan Jaringan Gedung Puspem Kota Tangerang |                         |                                   | RAI.02 Sistem Integrasi    | RAI.02.02 Sistem Penghubung | RAI.02.02.01 Sistem Penghubung Pemerintah | Dokumen Standar Manajemen Pengamanan Informasi (ISO 27001:/2013), Keputusan Kepala Dinas Kominfo No.23/Kep   | Konfigurasi email server, Awareness Penggunaan Aplikasi, Perlindungan data pribadi dan tren keamanan siber | Melakukan Penetration Testing (Pentest)              | Launching Tangerang kota Csirt           | Digital Forensik                                | Audit <i>Surveillance</i> ISO 27001:2013, Audit Internal ISO 27001:2013 | Audit ISO 27001 Penetration Testing (PENTEST), Uji Kesesuaian Sistem Aplikasi dengan BSRE |

| ID | Nama Sistem Penghubung Layanan Pemerintah | → Jaringan Intra Pemerintah (Dependency) | ← Aplikasi (Dependency) | → Data dan Informasi (Dependency) | → RAI Level 1 (Dependency) | → RAI Level 2 (Dependency) | → RAI Level 3 (Dependency) | → Standar Teknis dan Prosedur Keamanan SPBE (Dependency)  | → Edukasi Kesadaran Keamanan SPBE (Dependency) | → Identifikasi Kerentanan Keamanan SPBE (Dependency) | → Peningkatan Keamanan SPBE (Dependency) | → Penanganan Insiden Keamanan SPBE (Dependency) | → Audit Keamanan SPBE (Dependency) | → Kelaikan Keamanan SPBE (Dependency) |
|----|---|--|-------------------------|-----------------------------------|----------------------------|----------------------------|----------------------------|---|--|--|--|---|------------------------------------|---------------------------------------|
|    |   |  |                         |                                   |                            |                            |                            | -<br>Kominfo/2019<br>tentang<br>Penetapan<br>SOP Tata<br>Kelola TIK<br>pada<br>Dinas<br>Kominfo |  |  |  |   |                                    |                                       |

**BAB VI**  
**MATRIKS REFERENSI DAN DOMAIN ARSITEKTUR KEAMANAN**

A. Atribut Domain Arsitektur Keamanan

A.1 Audit Keamanan SPBE

| ID     | Nama Kegiatan Audit Keamanan SPBE        | Deskripsi Kegiatan Audit Keamanan SPBE  | Hasil Audit Keamanan SPBE | Jenis Audit Keamanan | Tindak lanjut Audit Keamanan | Tanggal Kegiatan Audit Keamanan |
|--------|--|---|---------------------------|----------------------|------------------------------|---------------------------------|
| AKT.01 | Audit <i>Surveillance</i> ISO 27001:2013 | Melakukan Audit <i>Surveillance</i> ISO 27001:2013 tentang SMKI Sesuai dengan Klausul | memadai                   | Eksternal            | penuh ditindaklanjuti        | 23 -24 Des 2021                 |
| AKT.02 | Audit Internal ISO 27001:2013            | Melakukan Audit Internal ISO 27001:2013 tentang SMKI Sesuai dengan Klausul            | memadai                   | Internal             | penuh ditindaklanjuti        | 01 - 12 Nov 2021                |

B.1 Edukasi Kesadaran Keamanan SPBE

| ID      | Nama Kegiatan Edukasi Kesadaran Keamanan SPBE | Deskripsi Kegiatan Edukasi Kesadaran Keamanan SPBE | Tanggal Kegiatan Edukasi Kesadaran Keamanan SPBE |
|---------|---|--|--|
| EKKT.01 | Pelatihan Keamanan Informasi                  | Konfigurasi Email Server                           | 7 Mei 2021                                       |
| EKKT.02 | Pelatihan Keamanan Informasi                  | Awareness Penggunaan Aplikasi                      | 20 Mei 2021                                      |
| EKKT.03 | Seminar Keamanan Informasi                    | Perlindungan Data Pribadi dan Tren Keamanan Siber  | 31 Maret 2022                                    |

### C.1 Identifikasi Kerentanan Keamanan SPBE

| ID      | Nama Kegiatan Identifikasi Kerentanan Keamanan SPBE | Deskripsi Kegiatan Identifikasi Kerentanan Keamanan SPBE                              | Tanggal Kegiatan Identifikasi Kerentanan Keamanan SPBE |
|---------|---|---|--|
| IKKT.01 | Penetration Testing (Pentest)                       | Melakukan pengujian sistem atau aplikasi yang dimiliki oleh Pemerintah Kota Tangerang | Januari s.d. Juli 2022                                 |

### D.1 Kelaikan Keamanan Aplikasi Umum dan Kelaikan Keamanan Infrastruktur SPBE

| ID      | Nama Kegiatan Kelaikan Keamanan SPBE | Deskripsi Kegiatan Kelaikan Keamanan SPBE                         | Tanggal Kelaikan Keamanan SPBE |
|---------|--------------------------------------|---|--------------------------------|
| KKST.01 | Audit ISO 27001                      | Melakukan Audit ISO 27001:2013 tentang SMKI Sesuai dengan Klausul | Dilakukan Periodik Tahunan     |

### E.1 Penanganan Insiden Keamanan SPBE

| ID      | Nama Kegiatan Penanganan Insiden Keamanan SPBE      | Deskripsi Kegiatan Penanganan Insiden Keamanan SPBE        | Tanggal Kegiatan Penanganan Insiden Keamanan SPBE |
|---------|---|--|---|
| PIKT.01 | Digital Forensik                                    | Pencarian Bukti Insiden Keamanan Siber (Incident Handling) | 4 Januari 2021                                    |
| PIKT.02 | Aduan Masyarakat terkait temuan kerentanan aplikasi | Penetration Testing  | 10 Maret 2022                                     |
| PIKT.03 | Aduan Masyarakat terkait temuan kerentanan aplikasi | Penetration Testing  | 25 Maret 2022                                     |

### F.1 Peningkatan Keamanan SPBE

| ID     | Nama Kegiatan Peningkatan Keamanan SPBE | Deskripsi Kegiatan Peningkatan Keamanan SPBE                               | Tanggal Kegiatan Peningkatan Keamanan SPBE |
|--------|---|--|--|
| PKT.01 | Pemasangan Email Relay                  | Pemasangan Email Relay Gateway   | 1 Januari 2022                             |
| PKT.02 | Launching Tangerangkota Csirt           | Launching Tangerangkota Computer Security Insident Response Team           | 4 Februari 2022                            |
| PKT.03 | Pilot Poject Karya Mandiri BSSN         | Implementasi Pilot Project Karya Mandiri BSSN di pemerintah Kota Tangerang | 28 Juni 2022                               |
| PKT.04 | Pembentukan Security Operation Center   | Pembentukan Security Operation Center Dinas Kominfo                        | 12 Juli 2022                               |

### G.1 Standar Teknis dan Prosedur Keamanan SPBE, Standar Keamanan Internasional, dan Regulasi Lainnya

| ID        | Nama   | Jenis Standar Keamanan                              | Deskripsi  | Tanggal Mulai Penerapan | Tanggal Akhir Penerapan (Isikan sekarang jika peraturannya masih digunakan sampai saat ini) |
|-----------|--|---|--|-------------------------|---|
| STKPKT.01 | Dokumen Standar Manajemen Pengamanan Informasi (ISO 27001:/2013) | 2. Standar Internasional Terkait Keamanan Informasi | Standar Information Security Management System (ISMS) atau disebut sebagai (Sistem Manajemen Keamanan Informasi) tahun 2013 yang menyediakan kerangka kerja untuk pendekatan sensitif untuk pengelolaan sistem keamanan informasi. | 2 September 2019        | Sekarang  |
| STKPKT.02 | Keputusan Kepala Dinas Kominfo No.23/Kep-Kominfo/2019            | 3. Regulasi Lainnya                                 | Tentang Penetapan SOP Tata Kelola TIK pada Dinas Kominfo   | 10 Juni 2019            | Sekarang  |

## **BAB VII PENUTUP**

Diharapkan dengan adanya Matriks referensi dari setiap domain arsitektur ini Kota Tangerang telah mengikuti standar Kementerian Pendayagunaan Aparatur Negara dan Reformasi Birokrasi mengenai arsitektur SPBE selain itu juga diharapkan dengan adanya matriks ini Kota Tangerang bisa mengevaluasi apa saja kekurangan dari seluruh domain dan pengintegrasian sehingga dapat membuat kota Tangerang semakin maju lagi, bersamaan dengan Arsitektur SPBE, matriks referensi ini juga akan menjadi panduan di Kota Tangerang ke depannya dalam perkembangan SPBE maka dari itu pembuatan arsitektur SPBE dilakukan berdasar Peraturan Presiden nomor 95 tahun 2018 tentang Sistem Pemerintahan Berbasis Elektronik, Peraturan Presiden Nomor 132 Tahun 2022 tentang Arsitektur Sistem Pemerintahan Berbasis Elektronik Nasional sehingga Arsitektur SPBE ini selaras dengan Arsitektur SPBE Nasional baik dari domain proses bisnis, layanan, aplikasi, data, infrastruktur dan keamanan, diharapkan ke depannya dapat mudah dilakukan pengintegrasian antar domain terkait, dengan adanya Arsitektur SPBE ini Kota Tangerang diharapkan semakin maju dalam bidang digitalisasi, Sehingga Kota Tangerang bisa menciptakan sinergi dan pengintegrasian penyelenggaraan pemerintahan untuk mewujudkan tata kelola pemerintahan yang bersih, efektif, transparan, dan akuntabel serta pelayanan publik yang berkualitas dan terpercaya.

